

# SITUACIÓN DEL EMPLEO EN EL SECTOR DEL TURISMO

Enero 2015

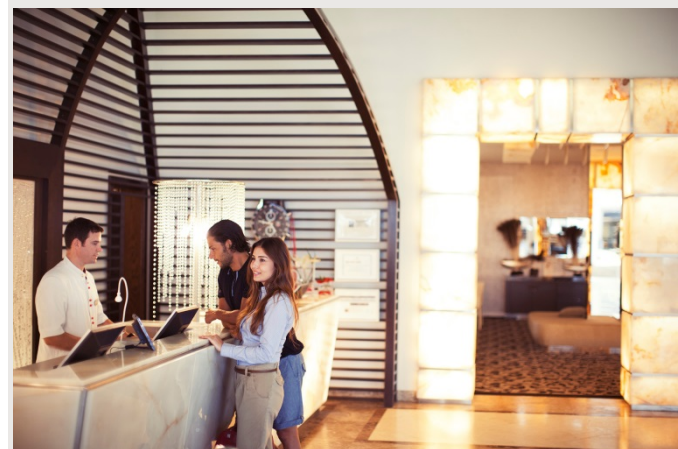

## SITUACIÓN DEL EMPLEO EN EL SECTOR DEL TURISMO

Enero 2015 (Fuentes: OBECAN, SPEE)

### PARO REGISTRADO EN EL MES: TENERIFE Y CANARIAS

#### Total sectores económicos

Las cifras de paro se reducen en enero 2015 en **Tenerife** un 5,7% en el conjunto de su economía respecto al mismo mes del año anterior, con una cifra en el mes de 108.373 personas en situación de paro, descenso que se traduce en 6.558 personas menos desempleadas. En cuanto al mes de diciembre, el paro ha bajado en la Isla un -0,4%, es decir, 387 parados menos.

Por sectores económicos, los Servicios engloban a un 72% de los parados de Tenerife, con 78.350 parados en enero, lo que supone un descenso de un -3,7% respecto a igual mes del año anterior. En Construcción, se reduce el paro un -16,4%, sector que acapara el 15% de los parados del mes. Industria, con el 5% de los parados, reduce sus cifras de paro un 10,6%. Mientras tanto, el Sector Agrícola es el único que inicia el año con un aumento de la cifra de paro (+4,4%).

#### Distribución del número de parados en Tenerife según sectores de actividad (enero 2015)

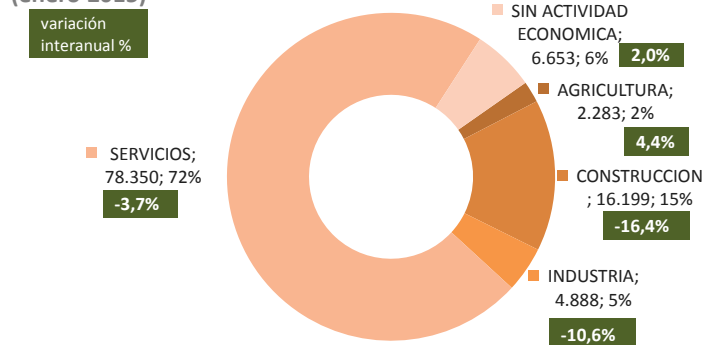

FUENTE: OBECAN. ELABORACIÓN: Turismo de Tenerife

Por último, un 6% de los parados del mes carecían de actividad económica anterior, colectivo que se incrementa un 2% respecto al año anterior.

**En el conjunto del Archipiélago**, el número de parados se ha situado en enero 2015 en 259.743 personas, lo que supone un descenso del -5,9% respecto al año anterior, lo que equivale a 16.291 parados menos. Respecto al mes de diciembre, el número de parados arroja en Canarias un descenso de 939 personas (-0,4%).

Tanto en Canarias como en Tenerife, las actividades que más han contribuido al descenso de paro en enero en términos absolutos fueron *la construcción, el comercio al por mayor y al por menor, la industria manufacturera.*

	PARO REGISTRADO POR SECTORES ECONÓMICOS (ENERO)					
	2014		2015		var 2015/2014	
	CANARIAS	TENERIFE	CANARIAS	TENERIFE	CANARIAS	TENERIFE
AGRICULTURA	6.113	2.186	6.278	2.283	2,7%	4,4%
CONSTRUCCION	43.002	19.375	36.472	16.199	-15,2%	-16,4%
INDUSTRIA	12.895	5.470	11.577	4.888	-10,2%	-10,6%
SERVICIOS	197.328	81.380	188.656	78.350	-4,4%	-3,7%
COMERCIO	46.549	20.174	43.755	19.200	-6,0%	-4,8%
HOSTELERIA	40.217	16.293	40.255	16.648	0,1%	2,2%
RESTO DE SERVICIOS	110.562	44.913	104.646	42.502	-5,4%	-5,4%
SIN ACTIVIDAD ECONOMICA	16.696	6.520	16.760	6.653	0,4%	2,0%
<b>TOTAL SECTORES</b>	<b>276.034</b>	<b>114.931</b>	<b>259.743</b>	<b>108.373</b>	<b>-5,9%</b>	<b>-5,7%</b>
<b>Total Sector Turístico</b>	<b>56.302</b>	<b>22.813</b>	<b>54.869</b>	<b>22.562</b>	<b>-2,5%</b>	<b>-1,1%</b>
Actividades de agencias de viajes, operadores turísticos, servicios de reservas y actividades relacionadas con los mismos	918	442	811	377	-11,7%	-14,7%
Actividades de alquiler	2.531	1.013	2.229	864	-11,9%	-14,7%
Actividades de bibliotecas, archivos, museos y otras actividades culturales	203	75	175	60	-13,8%	-20,0%
Actividades de creación, artísticas y espectáculos	975	442	936	407	-4,0%	-7,9%
Actividades deportivas, recreativas y de entretenimiento	2.952	1.297	2.875	1.244	-2,6%	-4,1%
Actividades anexas al transporte	2.178	705	1.933	655	-11,2%	-7,1%
Servicios de alojamiento	16.554	5.896	16.649	5.962	0,6%	1,1%
Servicios de comidas y bebidas	23.663	10.397	23.606	10.686	-0,2%	2,8%
Transporte aéreo	640	337	587	318	-8,3%	-5,6%
Transporte marítimo	546	224	486	179	-11,0%	-20,1%
Transporte terrestre	5.142	1.985	4.582	1.810	-10,9%	-8,8%

FUENTE: OBECAN. ELABORACIÓN: TURISMO DE TENERIFE

## Sector Turismo

Los datos del paro en el sector turístico de **Tenerife** muestran un descenso del -1,1% en enero, lo que supone una cifra de 251 parados menos que al inicio del año anterior. En total se registran 22.562 parados en turismo en el mes de enero.

Las cifras de paro en el sector del Turismo vienen reduciéndose en la isla desde finales de 2013. Y a pesar de ello, el sector turístico insular mantiene un descenso de paro inferior al que registra el conjunto de sectores económicos (-5,7%) en Tenerife, así como inferior al del sector de los Servicios (-3,7%).

### Evolución mensual del paro en Tenerife en el Sector Turístico

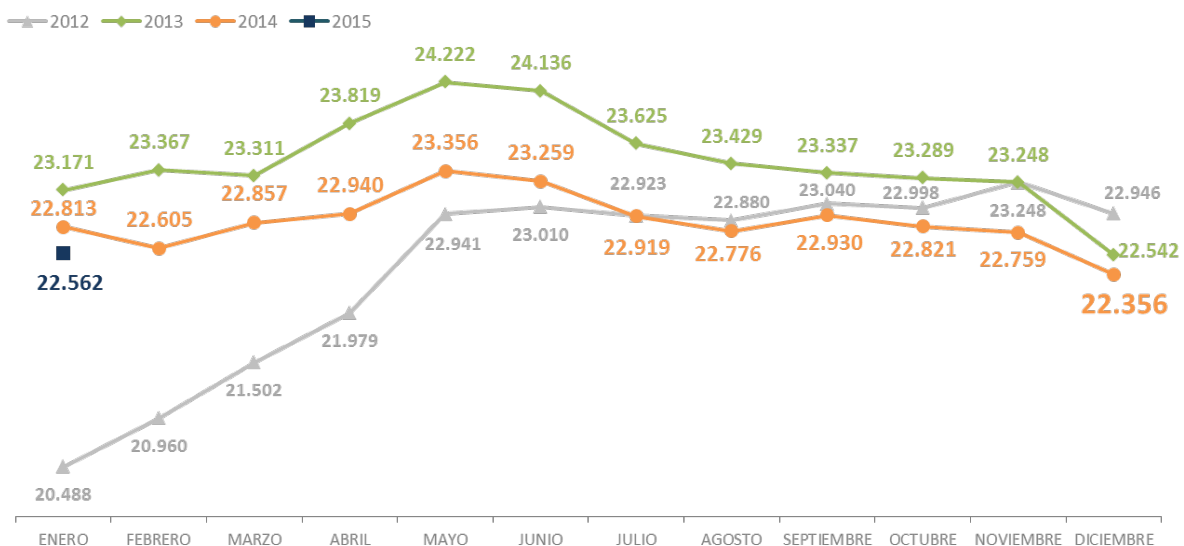

Fuente: OBECAN. Elaboración: Turismo de Tenerife

En relación a las actividades incluidas dentro del sector del Turismo, en enero se registra un descenso general del paro a excepción de la Hostelería, donde el paro se incrementa globalmente un +2,2% con un aumento del paro en las actividades de *Servicios de comidas y bebidas* (+2,8%) así como en los *Servicios de alojamiento* (+1,1%).

Y sin embargo, hay que destacar los resultados favorables que si se obtienen en todas las restantes ramas características del sector, tal y como se observa en la siguiente gráfica.

### Paro registrado en Turismo por rama de actividad - Tenerife (enero 2015)

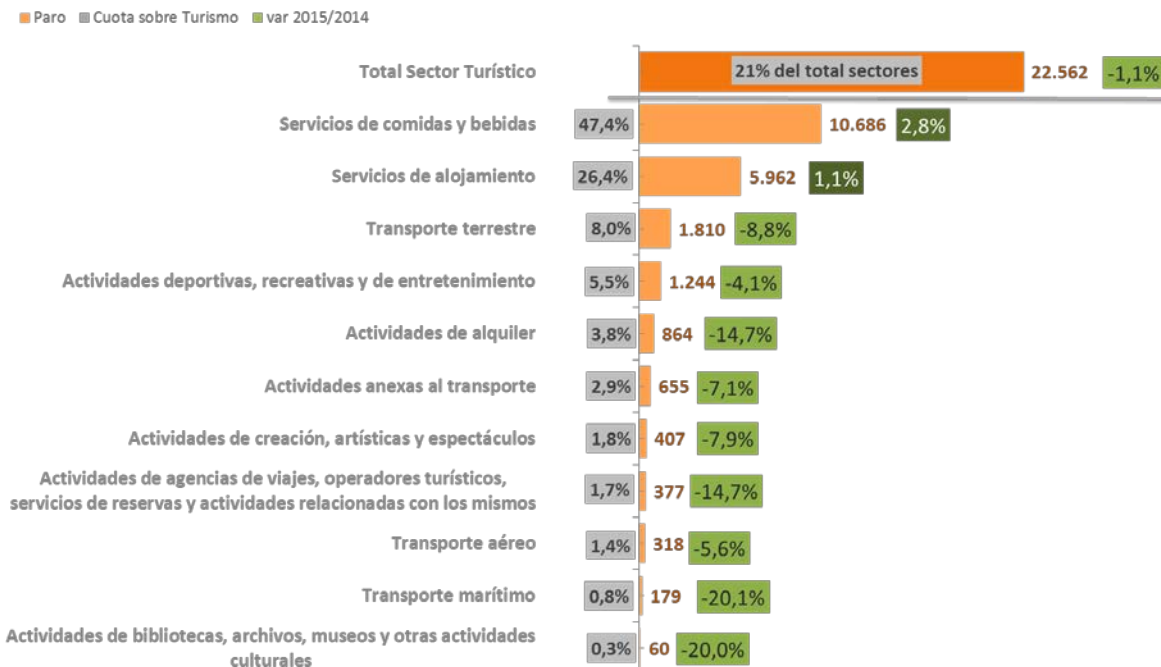

FUENTE: OBECAN. ELABORACIÓN: Turismo de Tenerife

Tal y como venía ocurriendo en el último año, el paro en el sector turístico canario muestra un mejor comportamiento que en Tenerife. Así, el sector turístico de Canarias registra en enero un descenso del paro del -2,5%, lo que suponen 1.433 parados menos que el año anterior, registrándose en total una cifra de 54.869 parados en el sector turístico del Archipiélago.

No obstante, y al igual que en Tenerife, el dato de Canarias también refleja un descenso del paro en el sector turístico menor que en la el conjunto de sectores económicos, donde se reduce un -5,9% la cifra de parados respecto al año anterior.

MES Enero:		PARO REGISTRADO EN EL SERVICIO PÚBLICO DE EMPLEO ESTATAL (SPEE).					
		PARADOS					
		Mes actual	Var (%) año anterior	Dif. Año anterior	Mes anterior	var (%) mes actual respecto al mes anterior	dif. mes actual respecto al mes anterior
DATO PARA TENERIFE	TOTAL SECTORES	108.373	-5,7%	-6.558	108.760	-0,4%	-387
	SECTOR TURÍSTICO	22.562	-1,1%	-251	22.356	0,9%	206
	HOSTELERÍA	16.648	2,2%	355	16.398	1,5%	250
	Servicios de alojamiento	5.962	1,1%	66	5.882	1,4%	80
	Servicios de comidas y bebidas	10.686	2,8%	289	10.516	1,6%	170
DATO PARA CANARIAS	TOTAL SECTORES	259.743	-5,9%	-16.291	260.682	-0,4%	-939
	SECTOR TURÍSTICO	54.869	-2,5%	-1.433	54.455	0,8%	414
	HOSTELERÍA	40.255	0,1%	38	39.803	1,1%	452
	Servicios de alojamiento	16.649	0,6%	95	16.480	1,0%	169
	Servicios de comidas y bebidas	23.606	-0,2%	-57	23.323	1,2%	283

NOTA: RAMA HOSTELERÍA= Servicios de alojamientos y Servicios de comida y bebida. SECTOR TURÍSTICO (incluye actividades características del turismo según recomendaciones internacionales (OMT))  
Fuente: OBECAN. Elaboración: Turismo de Tenerife

En lo referente al paro en Turismo en las diferentes Islas, prácticamente todas ellas reducen sus cifras de paro en el sector respecto al año anterior, con la excepción de El Hierro, que aumentó el desempleo (+8,9%). Gran Canaria se sitúa a la cabeza en descenso de paro en el sector en términos absolutos.

PARO REGISTRADO EN EL SERVICIO PÚBLICO DE EMPLEO ESTATAL (SPEE). ACTIVIDADES CARACTERÍSTICAS DEL TURISMO** (ENERO)						
		2014	2015			
		PARADOS	PARADOS	Variación interanual (%)	Diferencia interanual	CUOTA 2015
☐ Total Sector Turístico**	<b>CANARIAS</b>	<b>56.302</b>	<b>54.869</b>	<b>-2,55%</b>	<b>-1.433</b>	<b>100,0%</b>
	<b>TENERIFE</b>	<b>22.813</b>	<b>22.562</b>	<b>-1,10%</b>	<b>-251</b>	<b>41,1%</b>
	<b>GRAN CANARIA</b>	<b>21.635</b>	<b>21.034</b>	<b>-2,78%</b>	<b>-601</b>	<b>38,3%</b>
	<b>FUERTEVENTURA</b>	<b>4.626</b>	<b>4.380</b>	<b>-5,32%</b>	<b>-246</b>	<b>8,0%</b>
	<b>LANZAROTE</b>	<b>4.966</b>	<b>4.793</b>	<b>-3,48%</b>	<b>-173</b>	<b>8,7%</b>
	<b>LA PALMA</b>	<b>1.774</b>	<b>1.614</b>	<b>-9,02%</b>	<b>-160</b>	<b>2,9%</b>
	<b>EL HIERRO</b>	<b>157</b>	<b>171</b>	<b>8,92%</b>	<b>14</b>	<b>0,3%</b>
	<b>LA GOMERA</b>	<b>331</b>	<b>315</b>	<b>-4,83%</b>	<b>-16</b>	<b>0,6%</b>

\*\*Incluye las siguientes ramas de actividad, conforme a CNAE 2009: 49 -Transporte terrestre y por tubería; 50 -Transporte marítimo y por vías navegables interiores; 51 -Transporte aéreo; 52 -Almacenamiento y actividades anexas al transporte; 55 -Servicios de alojamiento; 56 -Servicios de comidas y bebidas; 77 -Actividades de alquiler; 79 -Actividades de agencias de viajes, operadores turísticos, servicios de reservas y actividades relacionadas con los mismos; 90 -Actividades de creación, artísticas y espectáculos; 91 -Actividades de bibliotecas, archivos, museos y otras actividades culturales; 93 -Actividades deportivas, recreativas y de entretenimiento.

Fuente: Observatorio Canario de Empleo (OBECAN). Elaboración: Turismo de Tenerife

## CONTRATOS REGISTRADOS EN TENERIFE Y CANARIAS (enero 2015)

### Total sectores económicos

En cuanto a formalización de nuevos contratos, enero 2015 continúa con el dinamismo que viene manteniendo **Tenerife** en los dos últimos años, en el conjunto de sectores económicos.

Enero registra un total de 22.566 nuevos contratos, lo que suponen +685 más que en el mismo mes del año anterior. Respecto al pasado mes de diciembre, enero arroja un discreto incremento del +0,5% de contratos (105 contratos más).

Por sectores económicos, los contratos se reducen en enero únicamente en el Sector Servicios (-1,9%). Un sector en el que los incrementos de contrataciones en las ramas del Comercio (+9,7%) y en Hostelería (+32,6%) no compensan el descenso de contrataciones en el resto de actividades de Servicios (-19,2%).

De otra parte, los contratos en Construcción se incrementan un 27,6% en el mes, se duplican en Industria (+102,8%) y en Agricultura aumentan un +72,5%.

### Distribución del número de contratos realizados en Tenerife según sectores de actividad (enero 2015)

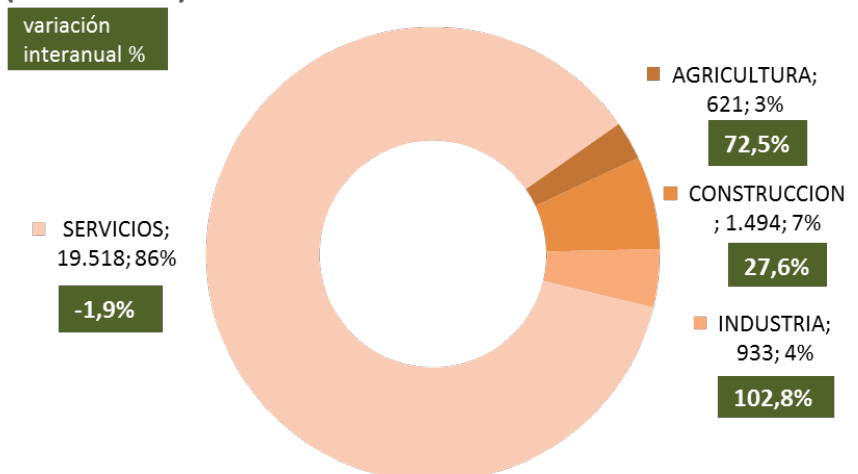

FUENTE: OBECAN. ELABORACIÓN: Turismo de Tenerife

La distribución insular de contrataciones por sectores es de un 86% que corresponden al sector Servicios, un 7% a la Construcción, un 4% a la Industria, y un 3% al sector Agrícola.

En Canarias, las contrataciones se incrementaron en enero un +5,4% respecto al año anterior, registrando un total de 53.336 nuevos contratos (2.727 más que hace un año).

A diferencia de Tenerife, todos los sectores económicos del Archipiélago incrementaron el número de contratos respecto al año anterior: un +33,2% Agricultura, un +22,9% Construcción, un +60,3% Industria y un +2% el sector Servicios.

CONTRATOS POR SECTORES ECONÓMICOS (enero)						
	2014		2015		var 2015/2014	
	CANARIAS	TENERIFE	CANARIAS	TENERIFE	CANARIAS	TENERIFE
AGRICULTURA	816	360	1.087	621	<b>33,2%</b>	<b>72,5%</b>
CONSTRUCCION	2.806	1.171	3.449	1.494	<b>22,9%</b>	<b>27,6%</b>
INDUSTRIA	1.480	460	2.372	933	<b>60,3%</b>	<b>102,8%</b>
SERVICIOS	45.507	19.890	46.428	19.518	<b>2,0%</b>	<b>-1,9%</b>
<i>COMERCIO</i>	5.605	2.464	6.120	2.702	<b>9,2%</b>	<b>9,7%</b>
<i>HOSTELERIA</i>	13.417	5.286	17.797	7.008	<b>32,6%</b>	<b>32,6%</b>
<i>RESTO DE SERVICIOS</i>	26.485	12.140	22.511	9.808	<b>-15,0%</b>	<b>-19,2%</b>
<b>TOTAL SECTORES</b>	<b>50.609</b>	<b>21.881</b>	<b>53.336</b>	<b>22.566</b>	<b>5,4%</b>	<b>3,1%</b>
<b>Total Sector Turístico</b>	<b>18.106</b>	<b>7.000</b>	<b>22.872</b>	<b>8.802</b>	<b>26,3%</b>	<b>25,7%</b>
Actividades de agencias de viajes, operadores turísticos, servicios de reservas y actividades relacionadas con los mismos	336	200	296	166	-11,9%	-17,0%
Actividades de alquiler	482	162	446	140	-7,5%	-13,6%
Actividades de bibliotecas, archivos, museos y otras actividades culturales	26	4	45	13	73,1%	225,0%
Actividades de creación, artísticas y espectáculos	910	431	920	387	1,1%	-10,2%
Actividades deportivas, recreativas y de entretenimiento	746	372	980	290	31,4%	-22,0%
Actividades anexas al transporte	737	105	853	297	15,7%	182,9%
Servicios de alojamiento	7.130	2.426	10.617	3.865	48,9%	59,3%
Servicios de comidas y bebidas	6.287	2.860	7.180	3.143	14,2%	9,9%
Transporte aéreo	79	42	143	21	81,0%	-50,0%
Transporte marítimo	346	70	297	54	-14,2%	-22,9%
Transporte terrestre	1.027	328	1.095	426	6,6%	29,9%

FUENTE: OBECAN. ELABORACIÓN: TURISMO DE TENERIFE

## Sector Turismo

También en lo que respecta a la formalización de contratos, el sector turístico de Tenerife inicia el año 2015 con cifras positivas, continuando con la tendencia de los últimos años. El **sector Turístico de Tenerife** formaliza en enero 8.802 nuevas contrataciones, lo que supone un crecimiento de un +25,7% respecto al mismo mes de 2014, es decir, 1.802 contratos más. Un dato muy relevante teniendo en cuenta que el turismo aporta el 39% del total de contratos formalizados en el mes y el 45,1% de los contratos del sector Servicios.

## Evolución mensual de los contratos en el sector turístico de Tenerife

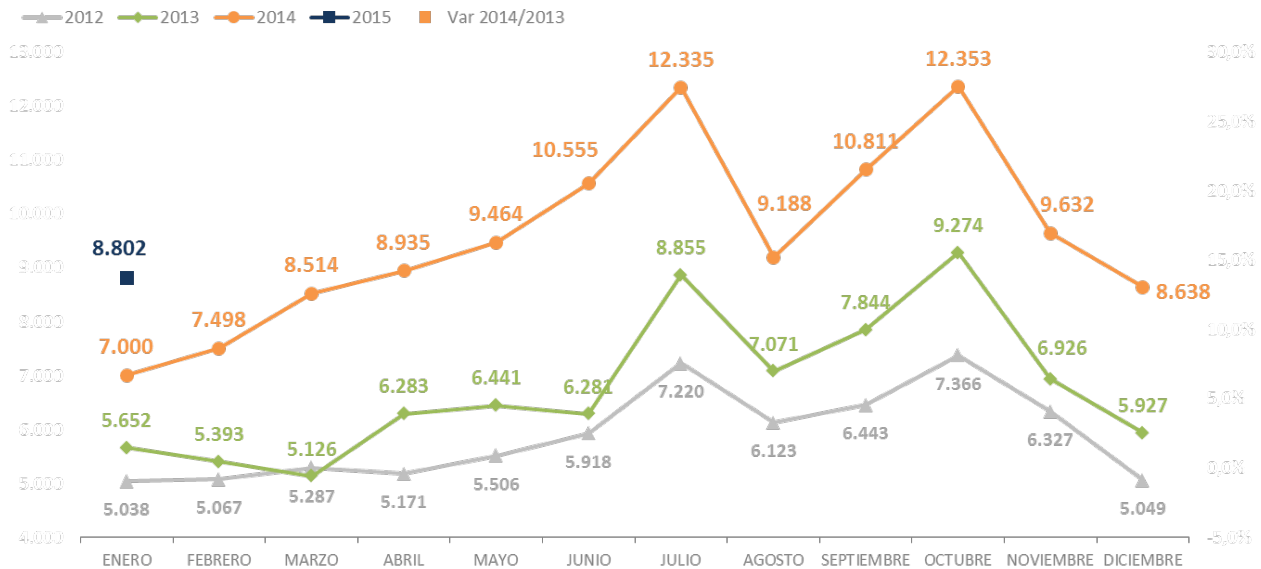

Fuente: OBECAN. Elaboración: Turismo de Tenerife

Atendiendo a las diferentes ramas de actividad del sector turístico, la rama de la *Hostelería*, que representa casi el 80% de las contrataciones realizadas en el sector turístico insular, formaliza en enero 7.008 contrataciones, un +32,6% más que el año anterior. Los resultados son favorables en los *Servicios de alojamiento*, que con 3.865 contratos generados aumentaron la cifra un 59,3% (+1.439 contratos), y son algo más moderados en los *Servicios de comidas y bebidas*, que aumentaron un +9,9% respecto al año anterior, para un total de 3.143 contratos en el mes (+283 contratos).

MES: Enero		CONTRATOS REGISTRADOS EN EL SERVICIO PÚBLICO DE EMPLEO ESTATAL (SPEE).					
		CONTRATOS REGISTRADOS			CONTRATOS REGISTRADOS		
		Mes actual	Var (%) año anterior	Dif. Año anterior	Mes anterior	var (%) mes actual respecto al mes anterior	dif. mes actual respecto al mes anterior
DATO PARA TENERIFE	TOTAL SECTORES	22.566	3,1%	685	22.461	0,5%	105
	SECTOR TURÍSTICO	8.802	25,7%	1.802	8.638	1,9%	164
	SECTOR HOSTELERÍA	7.008	32,6%	1.722	6.692	4,7%	316
	Servicios de alojamiento	3.865	59,3%	1.439	3.402	13,6%	463
	Servicios de comidas y bebidas	3.143	9,9%	283	3.290	-4,5%	-147
DATO PARA CANARIAS	TOTAL SECTORES	53.336	5,4%	2.727	52.103	2,4%	1.233
	SECTOR TURÍSTICO	22.872	26,3%	4.766	21.552	6,1%	1.320
	SECTOR HOSTELERÍA	17.797	32,6%	4.380	16.400	8,5%	1.397
	Servicios de alojamiento	10.617	48,9%	3.487	8.863	19,8%	1.754
	Servicios de comidas y bebidas	7.180	14,2%	893	7.537	-4,7%	-357

NOTA: RAMA HOSTELERÍA: Servicios de alojamientos y Servicios de comida y bebida. SECTOR TURÍSTICO (incluye actividades características del turismo según recomendaciones internacionales (OMT))

Fuente: OBECAN. Elaboración: Turismo de Tenerife

Asimismo enero recoge un aumento de contrataciones en otras ramas características del sector, tales como en el *Transporte terrestre* (29,9%) y *Anexas al transporte* (+182,9%), así como en *Actividades de museos y otras actividades culturales* (+225%). Por el contrario se reducen las contrataciones en el resto de ramas características del sector turístico.



## Contratos registrados en Turismo por rama de actividad en Tenerife (enero 2015)

■ Contratos ■ Cuota sobre Turismo ■ var 2015/2014

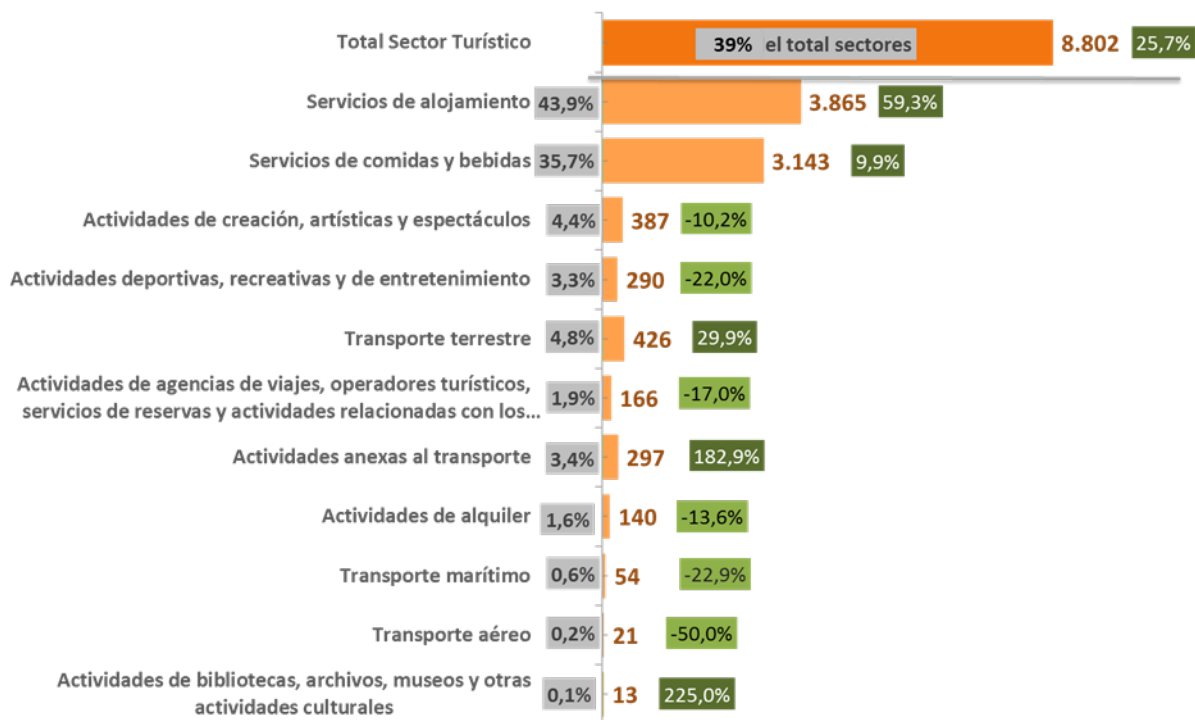

FUENTE: OBECAN. ELABORACIÓN: Turismo de Tenerife

Para Canarias, el dato de contrataciones en el sector turístico muestra también un gran dinamismo en enero con la formalización de 22.872 contratos, lo que supone un crecimiento de un +26,3% (+4.766 contratos más que en enero 2014).

Tenerife generó el 38,5% de los contratos del sector turístico canario, formalizándose en Gran Canaria el 35,5%, en Lanzarote el 14,9% y en Fuerteventura el 7,6%.

CONTRATOS REGISTRADOS EN EL SERVICIO PÚBLICO DE EMPLEO ESTATAL (SPEE). ACTIVIDADES CARACTERÍSTICAS DEL TURISMO** (enero)						
		2014	2015	Variación interanual (%)	Diferencia interanual	cuota 2015
		CONTRATOS	CONTRATOS			
Total Sector Turístico	<b>CANARIAS</b>	<b>18.106</b>	<b>22.872</b>	<b>26,32%</b>	<b>4.766</b>	<b>100%</b>
	TENERIFE	7.000	8.802	25,74%	1.802	38,5%
	GRAN CANARIA	6.701	8.110	21,03%	1.409	35,5%
	FUERTEVENTURA	1.624	1.732	6,65%	108	7,6%
	LANZAROTE	2.298	3.403	48,09%	1.105	14,9%
	LA PALMA	328	649	97,87%	321	2,8%
	EL HIERRO	32	27	-15,63%	-5	0,1%
	LA GOMERA	123	149	21,14%	26	0,7%

\*\*Incluye las siguientes ramas de actividad, conforme a CNAE 2009: 49 -Transporte terrestre y por tubería; 50 -Transporte marítimo y por vías navegables interiores; 51 -Transporte aéreo; 52 -Almacenamiento y actividades anexas al transporte; 55 -Servicios de alojamiento; 56 -Servicios de comidas y bebidas; 77 -Actividades de alquiler; 79 -Actividades de agencias de viajes, operadores turísticos, servicios de reservas y actividades relacionadas con los mismos; 90 -Actividades de creación, artísticas y espectáculos; 91 -Actividades de bibliotecas, archivos, museos y otras actividades culturales; 93 -Actividades deportivas, recreativas y de entretenimiento.

Fuente: Observatorio Canario de Empleo (OBECAN). Elaboración: Turismo de Tenerife



## CARACTERÍSTICAS DE LAS CONTRATACIONES EN EL SECTOR TURÍSTICO DE TENERIFE: enero 2015

Atendiendo a la duración de las contrataciones en el sector turístico de Tenerife, el 90% de las nuevas contrataciones realizadas en enero han sido temporales mientras que un 10% son de carácter indefinido. Los contratos temporales han aumentado un +26% en el mes, mientras que para los de duración indefinida el incremento ha sido del +23,8%.

Por ramas de actividad turística, casi el 58,2% de los contratos indefinidos del sector turístico de enero se formalizaron en la rama de *Servicios de comida y bebida*, rama que registró el 35,7% del total de contratos de turismo. Los *Servicios de alojamiento* representan el 14,7% de los contratos indefinidos dentro de la actividad turística, rama en la que se realizan el 44% de los contratos turísticos. También tienen un peso superior a la media sectorial en contratos indefinidos (10%) las *Actividades de transporte terrestres*.

### Contratos registrados en el sector Turístico de Tenerife según duración del contrato (enero 2015)

	contratos	diferencia absoluta	variación interanual	Cuota
<b>Total contratos</b>	<b>8.802</b>	<b>1.802</b>	<b>25,7%</b>	<b>100%</b>
Contratos indefinidos*	910	175	23,8%	10%
Contratos temporales	7.892	1.627	26,0%	90%

(\*) Incluye contratos convertidos en indefinidos

Fuente: Servicio Público de Empleo Estatal

Respecto a la nacionalidad de los contratados, el 77,5% de los contratos realizados en el sector turístico de Tenerife en enero fueron firmados por españoles, mientras que un 11,3% se formalizaron a extranjeros no comunitarios y un 11,2% a extranjeros comunitarios.

### Contratos registrados en el sector Turístico en el Servicio Público de Empleo Estatal (SPEE) Tenerife (enero 2015)

	2015	dif. 15-14	var. 15/14	Cuota
Españoles	6.845	1.421	26,2%	77,5%
Extranjeros comunitarios	875	83	10,5%	11,3%
Extranjeros no comunitarios	1.082	298	38,0%	11,2%
<b>Total</b>	<b>8.802</b>	<b>1.802</b>	<b>25,7%</b>	<b>100,0%</b>

Fuente: OBECAN. Elaboración: Turismo de Tenerife

Aumenta +26,2% la cifra de contratos a españoles, un +38% a extranjeros no comunitarios y un +10,5% los contratos a extranjeros comunitarios.

En cuanto a las nacionalidades comunitarias, el mayor peso de contrataciones en enero se da entre italianos, británicos y alemanes. De otra parte, entre las principales nacionalidades no comunitarias de mayor contratación se encuentran la marroquí, cubana, rumana y colombiana.

## PARO EN EL CONJUNTO DE LA ECONOMÍA ESPAÑOLA

En el total nacional, el número de desempleados registrados en las Oficinas de los Servicios Públicos de Empleo se redujo en enero en 288.744 personas, cifra un 6% inferior a la registrada un año antes. Con respecto al mes de diciembre, el paro en el conjunto de la economía española aumentó en enero un 1,75% (casi 78 mil más), situándose la cifra total de paro registrado en 4.525.691 personas.

Todas las CCAA inician el año 2015 con reducción de sus cifras

de parados en comparativa interanual, con Cataluña y C. Madrid a la cabeza de los descensos absolutos.

### PARO REGISTRADO POR COMUNIDADES AUTÓNOMAS

enero 2015

	TOTAL	VARIACIÓN			
		MENSUAL		ANUAL	
		ABSOLUTA	RELATIVA	ABSOLUTA	RELATIVA
ANDALUCIA	1.037.716	28.033	2,78	-22.004	-2,08
ARAGON	103.294	1.722	1,70	-11.525	-10,04
PRINCIPADO DE ASTURIAS	99.514	2.880	2,98	-5.218	-4,98
ILLES BALEARS	83.066	-494	-0,59	-7.669	-8,45
CANARIAS	259.743	-939	-0,36	-16.291	-5,90
CANTABRIA	51.756	1.310	2,60	-6.557	-11,24
CASTILLA-LA MANCHA	242.266	5.026	2,12	-15.455	-6,00
CASTILLA Y LEON	224.869	2.018	0,91	-18.070	-7,44
CATALUÑA	582.769	6.821	1,18	-51.102	-8,06
COM. VALENCIANA	518.733	7.569	1,48	-40.790	-7,29
EXTREMADURA	139.889	-1.113	-0,79	-12.729	-8,34
GALICIA	259.002	7.084	2,81	-22.075	-7,85
COM. DE MADRID	506.037	7.388	1,48	-41.316	-7,55
REGION DE MURCIA	144.859	2.615	1,84	-9.461	-6,13
COM. FORAL DE NAVARRA	49.428	1.642	3,44	-3.735	-7,03
PAIS VASCO	172.165	6.394	3,86	-2.006	-1,15
LA RIOJA	25.429	148	0,59	-2.417	-8,68
CEUTA	12.713	118	0,94	-191	-1,48
MELILLA	12.443	-242	-1,91	-133	-1,06
<b>TOTAL</b>	<b>4.525.691</b>	<b>77.980</b>	<b>1,75</b>	<b>-288.744</b>	<b>-6,00</b>

FUENTE: SEPE. ELABORACIÓN: TURISMO DE TENERIFE

## CONTRATOS EN EL CONJUNTO DE LA ECONOMÍA ESPAÑOLA

La economía española generó en enero 1.367.795 nuevas contrataciones, lo que supone un incremento del 8,6% respecto al mismo mes de 2014, y 108.555 contratos más.

En comparación al mes de diciembre anterior, los contratos se han reducido un 1,18%, con un saldo de 16.267 contratos menos que en diciembre.

A excepción de Ceuta (-11%) y Andalucía (-3,2%), el resto de CCAA incrementan sus contrataciones en enero con respecto al año anterior.

### CONTRATOS REGISTRADOS POR COMUNIDADES AUTÓNOMAS

enero 2015

	MES	VARIACIÓN			
		MENSUAL		ANUAL	
		ABSOLUTA	RELATIVA	ABSOLUTA	RELATIVA
ANDALUCIA	351.464	-55.010	-13,53	-11.685	-3,22
ARAGON	35.135	2.524	7,74	4.616	15,13
PRINCIPADO DE ASTURIAS	22.218	-210	-0,94	2.027	10,04
ILLES BALEARS	23.733	3.500	17,30	2.121	9,81
CANARIAS	53.336	1.233	2,37	2.727	5,39
CANTABRIA	13.860	729	5,55	2.380	20,73
CASTILLA-LA MANCHA	49.321	-2.098	-4,08	4.907	11,05
CASTILLA Y LEON	55.346	2.182	4,10	7.583	15,88
CATALUÑA	205.752	19.738	10,61	23.139	12,67
COM. VALENCIANA	135.074	3.383	2,57	24.900	22,60
EXTREMADURA	40.127	64	0,16	3.180	8,61
GALICIA	62.421	3.327	5,63	6.176	10,98
COM. DE MADRID	155.851	-5.641	-3,49	18.628	13,57
REGION DE MURCIA	59.588	2.385	4,17	6.201	11,62
COM. FORAL DE NAVARRA	24.949	2.382	10,56	2.295	10,13
PAIS VASCO	66.439	3.570	5,68	7.317	12,38
LA RIOJA	8.687	345	4,14	1.278	17,25
CEUTA	1.296	42	3,35	-160	-10,99
MELILLA	2.224	955	75,26	779	53,91
ZONA EXTRANJERA	974	333	51,95	146	17,63
<b>TOTAL</b>	<b>1.367.795</b>	<b>-16.267</b>	<b>-1,18</b>	<b>108.555</b>	<b>8,62</b>

FUENTE: SEPE. ELABORACIÓN: TURISMO DE TENERIFE

En el conjunto de la economía española, el 91,2% de las contrataciones del mes fueron temporales frente a un 8,8% de contrataciones indefinidas. Canarias y Tenerife registran una menor temporalidad de los contratos que la media nacional, representando los contratos temporales del mes el 90% frente a un 10% de indefinidos en el conjunto del Archipiélago, y una proporción 89%-11% en el caso de Tenerife.

El mes de enero arroja un mayor dinamismo de contrataciones en el conjunto de la economía española (+8,6%) que en Canarias (+5,9%) y Tenerife (+5,3%). Tanto los contratos temporales como los indefinidos crecen por encima de lo que lo hacen en Tenerife y en Canarias

## CONTRATOS ESPAÑA

enero 2015

	MES	VARIACIÓN				CUOTA
		MENSUAL		ANUAL		
		ABSOLUTA	RELATIVA	ABSOLUTA	RELATIVA	
TOTAL CONTRATOS	1.367.795	-16.267	-1,18	108.555	8,62	100,0%
CONTRATOS INDEFINIDOS*	120.239	20.386	20,42	21.873	22,24	8,8%
CONTRATOS TEMPORALES	1.247.556	-36.653	-2,85	86.682	7,47	91,2%

FUENTE: SEPE. ELABORACIÓN: TURISMO DE TENERIFE