

SITUACIÓN DEL EMPLEO EN EL SECTOR DEL TURISMO

Octubre 2014

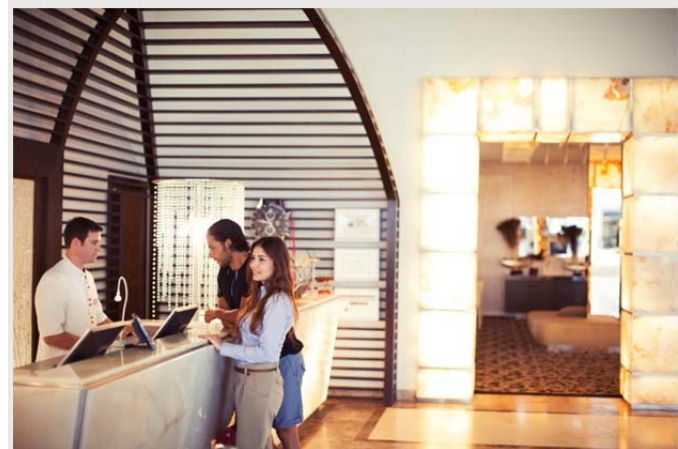

SITUACIÓN DEL EMPLEO EN EL SECTOR DEL TURISMO

Octubre 2014 (Fuentes: OBECAN, SPEE)

PARO REGISTRADO EN EL MES: TENERIFE Y CANARIAS

Total sectores económicos

Tenerife registra en octubre un total de 111.521 parados, lo que supone un descenso del -6,1% respecto al mismo mes del año anterior y una cifra de 7.278 parados menos. También se reduce la cifra de parados respecto al mes de septiembre, registrando octubre 785 parados menos que el mes anterior (-0,7%).

Atendiendo a los diferentes sectores económicos, tan sólo la Agricultura incrementa la cifra de paro respecto al año anterior (+3,7%), mientras que el resto de sectores la reduce. La Construcción mejora la cifra con descenso del -17,2%. La Industria reduce el paro un -11,5% y el sector Servicios un -4,4%. Dentro del sector Servicios, el Comercio es el sector de mayor descenso de parados (-6,3%), seguido del resto de Servicios (-5,4%). Sin embargo, los parados en Hostelería aumentan un +0,8% en el mes.

Distribución del número de parados en Tenerife según rama de actividad (octubre 2014)

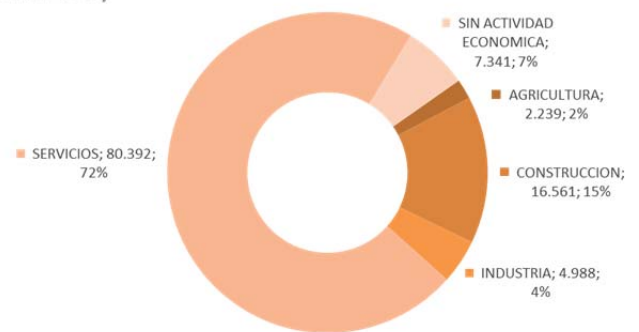

FUENTE: OBECAN. ELABORACIÓN: Turismo de Tenerife

Las actividades incluidas en el sector Servicios generaron en el mes el 72% del paro insular. La Construcción generó el 15%, la Industria un 4%, y la Agricultura un 2%. El 7% de los parados del mes carecían de actividad económica anterior, segmento que se incrementa un 6,8% respecto al año anterior.

En Canarias el número de parados se situó en 265.791 personas en octubre, lo que supone un descenso del -6,5% respecto al año anterior, y equivale a 18.518 parados menos. En relación al mes de septiembre, el número de parados en el Archipiélago descendió en 846 personas (-0,3%). Desde el punto de vista intermensual, Canarias, junto a la C. Valenciana,

PARO REGISTRADO POR SECTORES ECONÓMICOS (OCTUBRE)

Suma de PARADOS	2013		2014		var 2014/2013	
	CANARIAS	TENERIFE	CANARIAS	TENERIFE	CANARIAS	TENERIFE
AGRICULTURA	5.785	2.159	5.693	2.239	-1,6%	3,7%
CONSTRUCCION	44.484	20.005	36.670	16.561	-17,6%	-17,2%
INDUSTRIA	13.235	5.639	11.766	4.988	-11,1%	-11,5%
SERVICIOS	203.152	84.120	193.237	80.392	-4,9%	-4,4%
COMERCIO	48.520	21.013	44.818	19.682	-7,6%	-6,3%
HOSTELERIA	40.995	16.541	40.213	16.677	-1,9%	0,8%
RESTO DE SERVICIOS	113.637	46.566	108.206	44.033	-4,8%	-5,4%
SIN ACTIVIDAD ECONOMICA	17.653	6.876	18.425	7.341	4,4%	6,8%
TOTAL SECTORES	284.309	118.799	265.791	111.521	-6,5%	-6,1%
Total Sector Turístico	57.640	23.289	55.218	22.821	-4,2%	-2,0%
Actividades de agencias de viajes, operadores turísticos, servicios de reservas y actividades relacionadas con los mismos	978	471	853	399	-12,8%	-15,3%
Actividades de alquiler	2.668	1.058	2.334	910	-12,5%	-14,0%
Actividades de bibliotecas, archivos, museos y otras actividades culturales	222	81	184	69	-17,1%	-14,8%
Actividades de creación, artísticas y espectáculos	1.019	449	949	428	-6,9%	-4,7%
Actividades deportivas, recreativas y de entretenimiento	3.052	1.351	2.944	1.338	-3,5%	-1,0%
Actividades anexas al transporte	2.186	743	1.979	669	-9,5%	-10,0%
Servicios de alojamiento	16.693	5.917	16.313	5.861	-2,3%	-0,9%
Servicios de comidas y bebidas	24.302	10.624	23.900	10.816	-1,7%	1,8%
Transporte aéreo	659	346	584	308	-11,4%	-11,0%
Transporte marítimo	541	208	460	182	-15,0%	-12,5%
Transporte terrestre	5.320	2.041	4.718	1.841	-11,3%	-9,8%

FUENTE: OBECAN. ELABORACIÓN: TURISMO DE TENERIFE

son las únicas CCAA que reducen su paro de septiembre a octubre, manteniendo este comportamiento también la isla de Tenerife.

Sector Turismo

En la actividad turística, el número de parados registrados en Tenerife se situó en 22.821 personas en octubre, tras descender en 468 personas respecto al año anterior. Este descenso interanual supone una reducción del 2% de la cifra de paro insular en el sector.

Si bien el verano arroja una ralentización en la disminución de las cifras de parados de un mes a otro, con cifras en torno a los 22.000 parados, lo cierto es que son ya tres meses consecutivos en los que el número de parados se sitúa por debajo de las cifras de hace dos años.

En Tenerife, el paro en turismo viene reduciéndose desde finales de 2013. A pesar de ello, el sector turístico continúa registrando un descenso de paro inferior al del conjunto de sectores económicos (-6,1%). Ya el análisis de la EPA Turística en el III trimestre de 2014 mostraba para Canarias un crecimiento de ocupados en el sector turístico canario menos intenso que en el total turístico español.

EVOLUCIÓN MENSUAL DEL PARO EN TENERIFE EN EL SECTOR TURÍSTICO

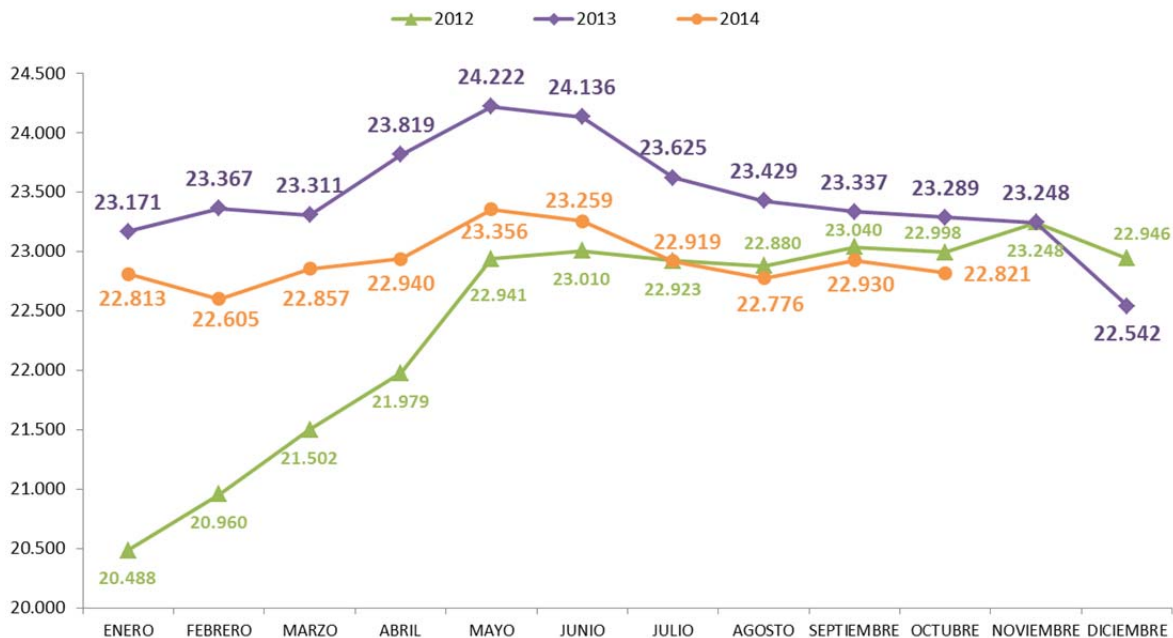

FUENTE: OBECAN. ELABORACIÓN: TURISMO DE TENERIFE

En relación a las diferentes ramas incluidas en el sector Turístico, se registra un descenso general del paro, con las excepción de los servicios de comidas y bebidas, actividad que incrementa un +1,84% el número de parados respecto al año anterior.

De otra parte, cabe destacar el descenso de parados en las *actividades de agencias de viajes/operadores turísticos* (-15,3%), de *alquiler* (-14%), en las en el *transporte marítimo* (-12,5%) y en el *transporte aéreo* (-11%).

En **Canarias**, los resultados en el sector turístico reflejan un descenso del paro de un -4,2%, lo que supone una cifra de 2.422 parados menos que en octubre del año anterior, registrándose un total de 55.218 parados en turismo.

Todas las islas reducen sus cifras de paro en el sector del Turismo respecto al año anterior, siendo Gran Canaria la de mayor reducción absoluta con -1.013 parados menos. En Tenerife desciende el paro en -468 personas, y en Lanzarote en -346 parados.

También el dato de Canarias refleja un menor descenso del paro en el sector del Turismo que el registrado en la media los sectores económicos, que reduce un -6,5% la cifra de parados respecto al año anterior.

PARO REGISTRADO EN EL SERVICIO PÚBLICO DE EMPLEO ESTATAL (SPEE). ACTIVIDADES CARACTERÍSTICAS DEL TURISMO** (OCTUBRE)				
	2013	2014	Variación interanual (%)	Diferencia interanual
	PARADOS	PARADOS		
Total Sector Turístico**	57.640	55.218	-4,2%	-2.422
CANARIAS	23.289	22.821	-2,0%	-468
TENERIFE	22.577	21.564	-4,5%	-1.013
GRAN CANARIA	4.424	4.083	-7,7%	-341
FUERTEVENTURA	4.911	4.565	-7,0%	-346
LANZAROTE	1.892	1.699	-10,2%	-193
LA PALMA	185	170	-8,1%	-15
EL HIERRO	362	316	-12,7%	-46
LA GOMERA				

**Incluye las siguientes ramas de actividad, conforme a CNAE 2009: 49 -Transporte terrestre y por tubería; 50 -Transporte marítimo y por vías navegables interiores; 51 -Transporte aéreo; 52 -Almacenamiento y actividades anexas al transporte; 55 -Servicios de alojamiento; 56 -Servicios de comidas y bebidas; 77 -Actividades de alquiler; 79 -Actividades de agencias de viajes, operadores turísticos, servicios de reservas y actividades relacionadas con los mismos; 90 -Actividades de creación, artísticas y espectáculos; 91 -Actividades de bibliotecas, archivos, museos y otras actividades culturales; 93 -Actividades deportivas, recreativas y de entretenimiento.
Fuente: Observatorio Canario de Empleo (OBECAN). Elaboración: Turismo de Tenerife

MES Octubre:		PARO REGISTRADO EN EL SERVICIO PÚBLICO DE EMPLEO ESTATAL (SPEE).					
		PARADOS			var (%) mes dif. mes		
		Mes actual	Var (%) año anterior	Dif. Año anterior	Mes anterior	actual respecto al mes anterior	actual respecto al mes anterior
DATO PARA TENERIFE	TOTAL SECTORES	111.521	-6,1%	-7.278	112.306	-0,7%	-785
	SECTOR TURÍSTICO	22.821	-2,0%	-468	22.930	-0,5%	-109
	HOSTELERÍA	16.677	0,8%	136	16.672	0,0%	5
	Servicios de alojamiento	5.861	-0,9%	-56	5.952	-1,5%	-91
	Servicios de comidas y bebidas	10.816	1,8%	192	10.720	0,9%	96
DATO PARA CANARIAS	TOTAL SECTORES	265.791	-6,5%	-18.518	266.637	-0,3%	-846
	SECTOR TURÍSTICO	55.218	-4,2%	-2.422	55.465	-0,4%	-247
	HOSTELERÍA	40.213	-1,9%	-782	40.273	-0,1%	-60
	Servicios de alojamiento	16.313	-2,3%	-380	16.397	-0,5%	-84
	Servicios de comidas y bebidas	23.900	-1,7%	-402	23.876	0,1%	24

NOTA: RAMA HOSTELERÍA= Servicios de alojamientos y Servicios de comida y bebida. SECTOR TURÍSTICO (incluye actividades características del turismo según recomendaciones internacionales (OMT)
Fuente: OBECAN. Elaboración: Turismo de Tenerife

Comparativamente, y a pesar del buen comportamiento interanual, Tenerife muestra un menor dinamismo en la reducción del paro que el registrado en el conjunto del Archipiélago, tanto en el sector turístico como en el total de sectores.

CONTRATOS REGISTRADOS EN TENERIFE Y CANARIAS (julio 2014)

Total sectores económicos

En octubre se han formalizado un total de 28.821 nuevos contratos en Tenerife, lo que supone un incremento del +7,8% en relación al año anterior (+2.096 contratos más).

Distribución del número de contratos realizados en Tenerife según sectores de actividad (octubre 2014)

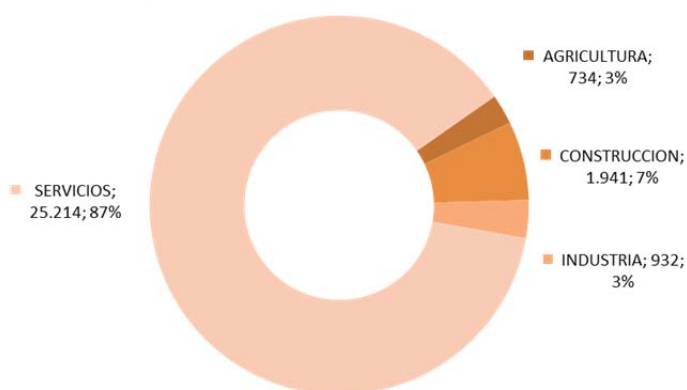

Todos los sectores económicos aumentan las contrataciones. Así, Agricultura, sector que genera el 3% de los contratos registrados en el mes, aumenta la cifra un 61,7% (+280 contratos) respecto al año anterior. El sector de la Industria, del cual proviene otro 3% de los nuevos contratos, aumenta un 39,1% (+262 contratos). Y en el sector Construcción aumentan un 24,7% (+385 contratos), sector que aporta el 7% de los contratos del mes.

FUENTE: OBECAN. ELABORACIÓN: Turismo de Tenerife

El sector Servicios genera el 87% de los contratos del mes, aumentando un 4,9% (+1.169 contratos) respecto al año anterior, con incrementos en sus ramas de Comercio (+7,7%) y Hostelería (+36,3%). Sin embargo, se reducen los contratos en Resto de Servicios un 10,3% respecto a octubre 2013.

En Canarias, la formalización de nuevos contratos registra un incremento de un +12,1% respecto al año anterior, con la firma de 68.084 contratos, lo que supone una cifra de 7.372 contrataciones más que hace un año.

CONTRATOS POR SECTORES ECONÓMICOS (octubre)							
Suma de CONTRATOS	2013		2014		var 2014/2013		
	CANARIAS	TENERIFE	CANARIAS	TENERIFE	CANARIAS	TENERIFE	
AGRICULTURA	1.169	454	1.542	734	31,9%	61,7%	
CONSTRUCCION	3.683	1.556	4.515	1.941	22,6%	24,7%	
INDUSTRIA	1.691	670	2.415	932	42,8%	39,1%	
SERVICIOS	54.169	24.045	59.612	25.214	10,0%	4,9%	
	COMERCIO	7.006	3.242	8.290	3.491	18,3%	7,7%
	HOSTELERIA	16.493	6.567	22.463	8.949	36,2%	36,3%
	RESTO DE SERVICIOS	30.670	14.236	28.859	12.774	-5,9%	-10,3%
TOTAL SECTORES	60.712	26.725	68.084	28.821	12,1%	7,8%	
Total Sector Turístico	22.583	9.274	30.148	12.353	33,5%	33,2%	
Actividades de agencias de viajes, operadores turísticos, servicios de reservas y actividades relacionadas con los mismos	670	447	799	532	19,3%	19,0%	
Actividades de alquiler	589	295	668	327	13,4%	10,8%	
Actividades de bibliotecas, archivos, museos y otras actividades culturales	29	11	50	12	72,4%	9,1%	
Actividades de creación, artísticas y espectáculos	953	605	1.407	934	47,6%	54,4%	
Actividades deportivas, recreativas y de entretenimiento	1.231	553	1.350	535	9,7%	-3,3%	
Actividades anexas al transporte	700	146	1.208	368	72,6%	152,1%	
Servicios de alojamiento	8.288	3.029	12.829	5.086	54,8%	67,9%	
Servicios de comidas y bebidas	8.205	3.538	9.634	3.863	17,4%	9,2%	
Transporte aéreo	223	105	273	103	22,4%	-1,9%	
Transporte marítimo	463	131	370	71	-20,1%	-45,8%	
Transporte terrestre	1.232	414	1.560	522	26,6%	26,1%	

FUENTE: OBECAN. ELABORACIÓN: TURISMO DE TENERIFE

En Canarias todos los sectores económicos incrementaron el número de contratos respecto al año anterior: un 31,9% Agricultura, un 22,6% Construcción, un +42,8% Industria y un 10% el sector Servicios.

En comparación al conjunto del Archipiélago, lo datos muestran para Tenerife un menor dinamismo en su sector Industrial, así como en los Servicios, especialmente en la rama de comercio.

Sector Turismo

La evolución positiva de las contrataciones en la economía insular se acentúa un mes más en su **sector Turístico**. De este modo, Tenerife registra un crecimiento de un 33,2% en las contrataciones de octubre, formalizándose un total de 12.353 contratos en el mes (equivalentes a 3.079 contratos más que hace un año).

MES: Octubre		CONTRATOS REGISTRADOS EN EL SERVICIO PÚBLICO DE EMPLEO ESTATAL (SPEE).					
		CONTRATOS REGISTRADOS					
		Mes actual	Var (%) año anterior	Dif. Año anterior	Mes anterior	var (%) mes actual respecto al mes anterior	dif. mes actual respecto al mes anterior
DATO PARA TENERIFE	TOTAL SECTORES	28.821	7,8%	2.096	25.240	14,2%	3.581
	SECTOR TURÍSTICO	12.353	33,2%	3.079	10.811	14,3%	1.542
	SECTOR HOSTELERÍA	8.949	36,3%	2.382	8.076	10,8%	873
	Servicios de alojamiento	5.086	67,9%	2.057	4.264	19,3%	822
	Servicios de comidas y bebidas	3.863	9,2%	325	3.812	1,3%	51
DATO PARA CANARIAS	TOTAL SECTORES	68.084	12,1%	7.372	60.387	12,7%	7.697
	SECTOR TURÍSTICO	30.148	33,5%	7.565	25.912	16,3%	4.236
	SECTOR HOSTELERÍA	22.463	36,2%	5.970	19.569	14,8%	2.894
	Servicios de alojamiento	12.829	54,8%	4.541	10.723	19,6%	2.106
	Servicios de comidas y bebidas	9.634	17,4%	1.429	8.846	8,9%	788

NOTA: RAMA HOSTELERÍA= Servicios de alojamientos y Servicios de comida y bebida. SECTOR TURÍSTICO (incluye actividades características del turismo según recomendaciones internacionales (OMT))

Fuente: OBECAN. Elaboración: Turismo de Tenerife

En la rama de *Hostelería* se realizaron el 72,4% de las contrataciones turísticas del mes, un total de 8.949 contratos, aumentando un 36,3% respecto a octubre 2013. Especialmente destacado es el dinamismo de los *Servicios de alojamiento*, que incrementan sus contrataciones un +67,9%, preparando su próxima temporada de invierno. Los *Servicios de comidas y bebidas* también incrementan sus contrataciones un +9,2%.

Otras ramas de actividad vinculadas al sector turístico registran también un comportamiento positivo de sus contrataciones. Tal es el caso de las actividades vinculadas *al transporte (terrestre y anexas al transporte); de agencias de viajes/operadores turísticos; actividades de alquiler y actividades de creación, artísticas y espectáculos, entre otras*. Por el contrario, se reducen las contrataciones en actividades vinculadas *al transporte marítimo y aéreo, y las relacionadas con actividades artísticas y espectáculos*.

EVOLUCIÓN MENSUAL DE LOS CONTRATOS EN EL SECTOR TURÍSTICO DE CANARIAS

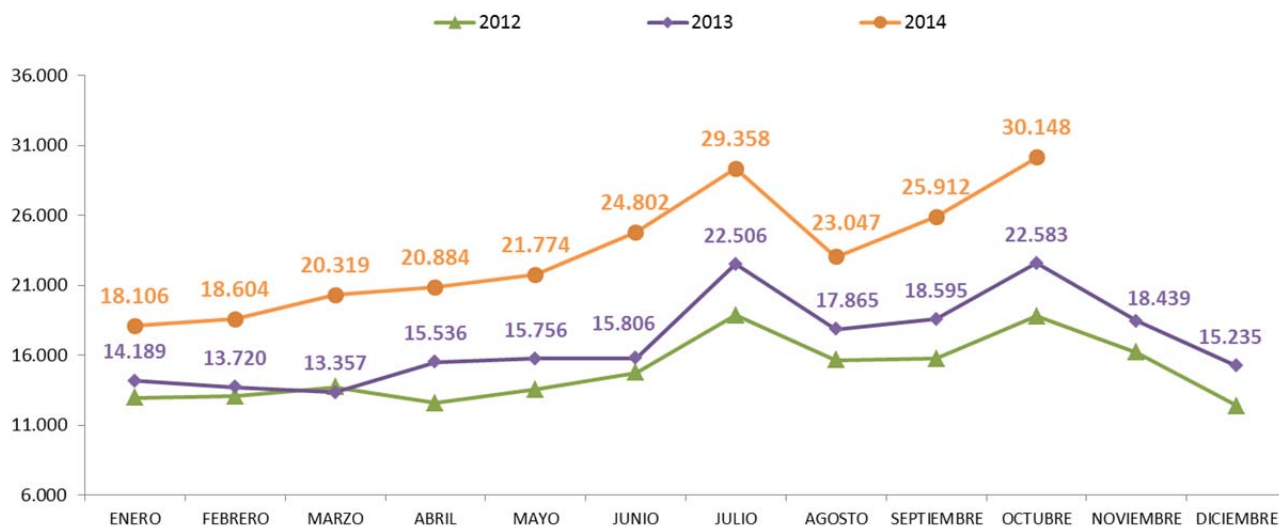

FUENTE: OBECAN. ELABORACIÓN: TURISMO DE TENERIFE

Respecto al dato para la totalidad de **Canarias**, las contrataciones en el sector turístico del Archipiélago aumentan en octubre un 33,5%, registrando el sector 30.148 contratos, unos 7.565 contratos más que en el año anterior.

Los mayores incrementos de contrataciones, en términos absolutos, se registran Tenerife (+3.079 contratos más) y en Gran Canaria (+2.820). En el mes de octubre Tenerife mantiene su liderazgo en la generación de contratos turísticos, siendo la responsable del 41% de los contratos turístico de Canarias, seguida de Gran Canaria (37%), Lanzarote (12%) y Fuerteventura (8%).

CONTRATOS REGISTRADOS EN EL SERVICIO PÚBLICO DE EMPLEO ESTATAL (SPEE). ACTIVIDADES CARACTERÍSTICAS DEL TURISMO** (octubre)

		2013	2014	Variación interanual (%)	Diferencia interanual	cuota 2014
		CONTRATOS	CONTRATOS			
Total Sector Turístico	CANARIAS	22.583	30.148	33,5%	7.565	100%
	TENERIFE	9.274	12.353	33,2%	3.079	41%
	GRAN CANARIA	8.186	11.006	34,4%	2.820	37%
	FUERTEVENTURA	2.025	2.298	13,5%	273	8%
	LANZAROTE	2.540	3.630	42,9%	1.090	12%
	LA PALMA	334	678	103,0%	344	2%
	EL HIERRO	34	39	14,7%	5	0%
	LA GOMERA	190	144	-24,2%	-46	0%

**Incluye las siguientes ramas de actividad, conforme a CNAE 2009: 49 -Transporte terrestre y por tubería; 50 -Transporte marítimo y por vías navegables interiores; 51 -Transporte aéreo; 52 -Almacenamiento y actividades anexas al transporte; 55 -Servicios de alojamiento; 56 -Servicios de comidas y bebidas; 77 -Actividades de alquiler; 79 -Actividades de agencias de viajes, operadores turísticos, servicios de reservas y actividades relacionadas con los mismos; 90 -Actividades de creación, artísticas y espectáculos; 91 -Actividades de bibliotecas, archivos, museos y otras actividades culturales; 93 -Actividades deportivas, recreativas y de entretenimiento.

Fuente: Observatorio Canario de Empleo (OBECAN). Elaboración: Turismo de Tenerife

CONTRATOS REGISTRADOS EN TENERIFE Y CANARIAS: acumulado octubre 2014

Total sectores económicos

En el periodo acumulado enero-octubre se formalizan en Tenerife 229.532 contrataciones en el conjunto económico, incrementando un 12,4% respecto a igual periodo del año anterior (+25.299 contratos).

En Canarias, el incremento de contratos supera en casi un punto el registrado en Tenerife (+13,3%), para alcanzar un total de 538.271 contratos, que se traducen en 63.310 más que el año anterior.

Sector Turismo

El sector turístico de **Tenerife** generó en los diez primeros meses del año un total de 96.653 contratos, con un crecimiento acumulado de un +41,7%, más del triple que el registrado en el conjunto de sectores económicos (+12,4%). Ello supone 28.433 contratos más que en igual periodo de 2013.

Acumulado a Octubre:		CONTRATOS REGISTRADOS EN EL SERVICIO PÚBLICO DE EMPLEO		
CONTRATOS REGISTRADOS				
		Acumulado año	Var (%) año anterior	Dif. Año anterior
DATO PARA TENERIFE	TOTAL SECTORES	229.532	12,4%	25.299
	SECTOR TURÍSTICO	96.653	41,7%	28.433
	SECTOR HOSTELERÍA	72.455	49,7%	24.071
	Servicios de alojamiento	38.763	93,9%	18.769
	Servicios de comidas y bebidas	33.692	18,7%	5.302
DATO PARA CANARIAS	TOTAL SECTORES	538.271	13,3%	63.310
	SECTOR TURÍSTICO	232.954	37,1%	63.041
	SECTOR HOSTELERÍA	176.484	43,0%	53.101
	Servicios de alojamiento	100.087	65,4%	39.583
	Servicios de comidas y bebidas	76.397	21,5%	13.518

NOTA: RAMA HOSTELERÍA= Servicios de alojamientos y Servicios de comida y bebida. SECTOR TURÍSTICO (incluye actividades características del turismo según recomendaciones internacionales (OMT)
Fuente: OBECAN. Elaboración: Turismo de Tenerife

En *Hostelería* se registra un incremento aun superior al de la media del sector turístico (+49,7%), contabilizándose de enero a octubre un total de 72.455 nuevos contratos en esta rama de actividad (+24.071 contratos).

En los *Servicios de alojamiento* aumentan las contrataciones un 93,9%, mientras que en la actividad de *Comidas y bebidas* se acumula un crecimiento de contrataciones del +18,7% en el período.

En **Canarias**, las contrataciones en el sector turístico acumulan un incremento del +37,1%, 63.041 contratos más para un total de 232.954 contratos formalizados en el periodo.

También Canarias registra una evolución muy positiva en las contrataciones en Hostelería (+43%), para un total de 176.484 contratos registrados (53.101 contratos más). Dentro de la Hostelería, los *Servicios de alojamientos* incrementan sus contrataciones un 65,4%, mientras que la rama de los *Servicios de comidas y bebidas* aumenta un 21,5%.

CARACTERÍSTICAS DE LAS CONTRATACIONES EN EL SECTOR TURÍSTICO DE TENERIFE: octubre y acumulado 2014

En el sector turístico insular, el 91% de las contrataciones formalizadas en octubre fueron temporales, mientras que un 9% han sido de carácter indefinido. Los contratos temporales aumentaron un +39,1% en el mes, mientras que los de duración indefinida se redujeron un -6,5%.

Para el periodo acumulado la relación se sitúa en un 90% de contrataciones temporales frente al 10% de indefinidas, aumentando las contrataciones temporales un +45%, y las indefinidas un +16,5%.

Contratos registrados en el sector Turístico de Tenerife según duración del contrato (octubre 2014)

	contratos	diferencia absoluta	variación interanual	Cuota
Total contratos	12.353	3.079	33,2%	100%
Contratos indefinidos*	1.128	-79	-6,5%	9%
Contratos temporales	11.225	3.158	39,1%	91%

(*) Incluye contratos convertidos en indefinidos

Fuente: Servicio Público de Empleo Estatal

Contratos registrados en el sector Turístico de Tenerife según duración del contrato (octubre 2014)

	contratos	diferencia absoluta	variación interanual	Cuota
Total contratos	96.653	28.433	41,7%	100%
Contratos indefinidos*	9.353	1.322	16,5%	10%
Contratos temporales	87.300	27.111	45,0%	90%

(*) Incluye contratos convertidos en indefinidos

Fuente: Servicio Público de Empleo Estatal

Por ramas de actividad turística, y para el periodo acumulado, las actividades relacionadas con las *actividades de museos y culturales* son las que presentan mayor peso de contrataciones indefinidas (24,7%) respecto a la media sectorial. También es alto el peso de indefinidos en el *Transporte terrestre*, con un 23,1% de contrataciones indefinidas, y en la rama de *Servicios de comidas y bebidas*, con un peso de contrataciones indefinidas del 17,1%.

Por el contrario, en los servicios de *Alojamiento* apenas llegan a un 2,7%, siendo el peso más bajo de toda las ramas características del sector Turístico. Pese a ello, es la segunda

actividad del sector turístico que mayor número de contratos indefinidos formalizó en el período, con un total de 1.065 contratos indefinidos, lo que representa el 11,4% de los contratos de esta tipología dentro de la actividad turística. El primer lugar lo ocupa la actividad de Servicios de comidas y bebidas, responsable del 61,8% de los contratos indefinidos que se generan en el sector turístico.

En el acumulado del año, las contrataciones indefinidas se reducen en los *Servicios de alojamiento* (-7,1%), en las actividades *Anexas al Transporte* (-19,1%), en las actividades *Artísticas y de Espectáculos* (-7,5%) y en las relacionadas con *Transporte marítimo* (-2,8%). El resto de ramas características del turismo incrementan sus contratos indefinidos.

Respecto a la nacionalidad de los contratados, el 80,7% de los contratos realizados en el sector turístico de Tenerife en octubre fueron firmados por españoles, mientras que un 10,2% se formalizaron a extranjeros no comunitarios, y un 9% a extranjeros comunitarios.

Aumenta la cifra de contratos a españoles un +35,9%, un +42% a extranjeros no comunitarios, y un +6,8% los contratos a extranjeros comunitarios.

En cuanto a las nacionalidades comunitarias, el mayor peso de contrataciones en octubre se da entre italianos, británicos y alemanes. De otra parte, entre las principales nacionalidades no comunitarias de mayor contratación son venezolanos, cubanos y colombianos.

Para el periodo acumulado a octubre 2014, las cuotas de contrataciones por grandes grupos de nacionalidades se reparten en un 79,7% a españoles, un 8,9% a extranjeros comunitarios y un 11,4% extranjeros no comunitarios. Aumenta la contratación de españoles un +46,8%, la de extranjeros comunitarios un +6,5%, y la de extracomunitarios un +43,7%.

Contratos registrados en el sector Turístico en el Servicio Público de Empleo Estatal (SPEE) Tenerife (octubre 2014)

	2014	dif. 14-13	var. 14/13	Cuota
Españoles	9.974	2.635	35,9%	80,7%
Extranjeros comunitarios	1.117	71	6,8%	9,0%
Extranjeros no comunitarios	1.262	373	42,0%	10,2%
Total	12.353	3.079	33,2%	100,0%

Fuente: OBECAN. Elaboración: Turismo de Tenerife

Contratos registrados en el sector Turístico en el Servicio Público de Empleo Estatal (SPEE) Tenerife (acumulado octubre 2014)

	2014	dif. 14-13	var. 14/13	Cuota
Españoles	77.049	24.565	46,8%	79,7%
Extranjeros comunitarios	8.620	527	6,5%	8,9%
Extranjeros no comunitarios	10.984	3.341	43,7%	11,4%
Total	96.653	28.433	41,7%	100,0%

Fuente: OBECAN. Elaboración: Turismo de Tenerife

CONTRATOS EN EL CONJUNTO DE LA ECONOMÍA ESPAÑOLA

En **España**, el número de contratos registrados durante el mes de octubre ha sido de 1.702.152 contratos, cifra que supone una subida del 7,57% (+119.752) sobre el mismo mes de 2013. Respecto al mes de septiembre 2014, en octubre se han formalizado 67.708 contratos más (+4,14%).

La contratación acumulada hasta el mes de octubre ha alcanzado la cifra de 13.957.676, lo que supone 1.697.394 contratos más (+13,8%) que en igual periodo del año anterior.

A excepción de Castilla La Mancha (-15%), Extremadura (-6,47%) y La Rioja (-2,67%), el resto de CCAA incrementan sus contrataciones respecto al mismo mes del año anterior.

CONTRATOS POR COMUNIDADES AUTÓNOMAS octubre 2014

Cod CC.AA. Destino	MES	VARIACIÓN			
		MENSUAL		ANUAL	
		ABSOLUTA	RELATIVA	ABSOLUTA	RELATIVA
ANDALUCIA	395.857	31.530	8,65	22.926	6,15
ARAGON	43.563	-3.002	-6,45	2.153	5,20
PRINCIPADO DE ASTURIAS	27.167	1.089	4,18	284	1,06
ILLES BALEARS	31.235	146	0,47	1.776	6,03
CANARIAS	68.084	7.697	12,75	7.372	12,14
CANTABRIA	18.371	187	1,03	3.684	25,08
CASTILLA-LA MANCHA	62.594	-50.668	-44,74	-11.034	-14,99
CASTILLA Y LEON	79.063	-2.449	-3,00	37	0,05
CATALUÑA	251.638	25.921	11,48	27.978	12,51
COM. VALENCIANA	172.127	26.254	18,00	20.574	13,58
EXTREMADURA	53.535	-6.307	-10,54	-3.703	-6,47
GALICIA	78.171	-2.189	-2,72	4.748	6,47
COM. DE MADRID	203.000	13.804	7,30	21.644	11,93
REGION DE MURCIA	78.684	16.782	27,11	12.870	19,56
COM. FORAL DE NAVARRA	27.669	-3.521	-11,29	1.618	6,21
PAIS VASCO	83.506	5.341	6,83	6.840	8,92
LA RIOJA	23.009	6.275	37,50	-631	-2,67
CEUTA	1.775	65	3,80	61	3,56
MELILLA	2.203	690	45,60	703	46,87
ZONA EXTRANJERA	901	63	7,52	-148	-14,11
TOTAL	1.702.152	67.708	4,14	119.752	7,57

FUENTE: SEPE. ELABORACIÓN: TURISMO DE TENERIFE

En el conjunto de la economía española, el 91,3% de las contrataciones fueron temporales frente a un 8,7% de contrataciones indefinidas.

En Canarias la temporalidad de los contratos se sitúa en torno a la media nacional este mes de octubre, representando los contratos temporales del mes el 91% frente a un 9% de indefinidos.

Los contratos indefinidos en España registraron un incremento interanual del +24,7%, frente al descenso del -6,5% en Canarias. Mientras tanto, los temporales crecieron en el conjunto nacional un +6,17%, frente al +39,1% de incremento en Canarias.

CONTRATOS
octubre 2014

	MES	VARIACIÓN			
		MENSUAL		ANUAL	
		ABSOLUTA	RELATIVA	ABSOLUTA	RELATIVA
TOTAL CONTRATOS	1.702.152	67.708	4,14	119.752	7,57
CONTRATOS INDEFINIDOS*	148.876	10.333	7,46	29.476	24,69
CONTRATOS TEMPORALES	1.553.276	57.375	3,84	90.276	6,17

FUENTE: SEPE. ELABORACIÓN: TURISMO DE TENERIFE

PARO EN EL CONJUNTO DE LA ECONOMÍA ESPAÑOLA

En España, la cifra de parados en octubre se sitúa en 4.526.804 personas, reduciéndose el paro en -284.579 personas, lo que sitúa la tasa interanual en el -5,91%. Respecto al mes de septiembre, el paro aumenta en 79.154 personas (+1,78%).

Comparativamente, el comportamiento del paro en Canarias respecto a la media nacional es más favorable, teniendo en cuenta que el descenso interanual en Canarias supera al registrado en el conjunto nacional (-6,51% frente al -5,91% nacional), al tiempo que Canarias también registra un descenso del paro respecto al mes de septiembre (-0,32%, frente al incremento del +1,78% de la media nacional).

PARO REGISTRADO POR COMUNIDADES AUTÓNOMAS
octubre 2014

COMUNIDADES AUTÓNOMAS	TOTAL	VARIACIÓN			
		MENSUAL		ANUAL	
		ABSOLUTA	RELATIVA	ABSOLUTA	RELATIVA
ANDALUCIA	1.044.155	15.058	1,46	-24.856	-2,33
ARAGON	105.747	2.843	2,76	-8.293	-7,27
PRINCIPADO DE ASTURIAS	98.337	2.119	2,20	-4.953	-4,80
ILLES BALEARS	75.513	10.420	16,01	-6.973	-8,45
CANARIAS	265.791	-846	-0,32	-18.518	-6,51
CANTABRIA	49.893	2.435	5,13	-4.785	-8,75
CASTILLA-LA MANCHA	239.674	14.681	6,53	-15.360	-6,02
CASTILLA Y LEON	218.065	6.541	3,09	-21.531	-8,99
CATALUÑA	587.133	11.321	1,97	-46.699	-7,37
COM. VALENCIANA	528.866	-4.734	-0,89	-41.081	-7,21
EXTREMADURA	141.631	3.205	2,32	-7.078	-4,76
GALICIA	244.044	5.841	2,45	-24.181	-9,02
COM. DE MADRID	516.048	5.467	1,07	-36.710	-6,64
REGION DE MURCIA	143.487	1.773	1,25	-9.860	-6,43
COM. FORAL DE NAVARRA	47.019	813	1,76	-3.903	-7,66
PAIS VASCO	170.822	1.285	0,76	-7.445	-4,18
LA RIOJA	24.323	1.166	5,04	-1.778	-6,81
CEUTA	12.952	-156	-1,19	-404	-3,02
MELILLA	13.304	-78	-0,58	-171	-1,27
TOTAL	4.526.804	79.154	1,78	-284.579	-5,91

FUENTE: SEPE. ELABORACIÓN: TURISMO DE TENERIFE