

SITUACIÓN DEL EMPLEO EN EL SECTOR DEL TURISMO

Noviembre 2014

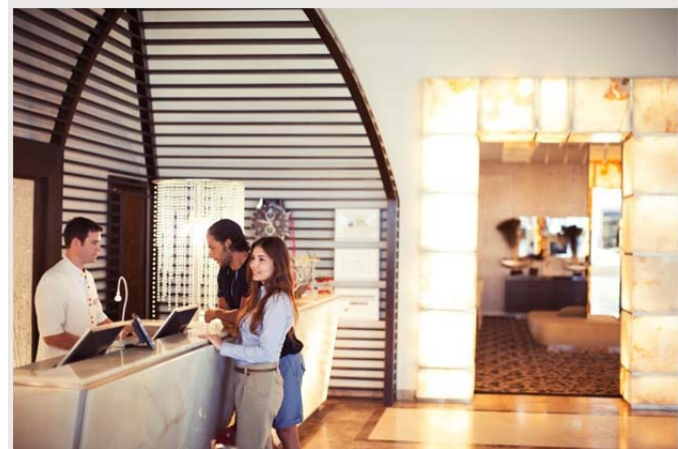

SITUACIÓN DEL EMPLEO EN EL SECTOR DEL TURISMO

Noviembre 2014 (Fuentes: OBECAN, SPEE)

PARO REGISTRADO EN EL MES: TENERIFE Y CANARIAS

Total sectores económicos

El número de parados se situó en **Tenerife** en 111.038 personas en noviembre, lo que ha supuesto un descenso de un -6,4% respecto al mismo mes de 2013, lo que en cifras absolutas suponen 7.615 parados menos. En cuanto al mes anterior, el paro ha bajado un -0,4%, es decir, 483 parados menos que en octubre 2014.

Respecto a los sectores económicos, los Servicios engloban a un 72% de los parados de Tenerife, alcanzando 80.213 parados en noviembre, lo que supone un descenso de un -4,4% respecto a igual mes del año anterior. En Construcción se reduce el paro un -17,9%, sector que acapara el 15% de los parados del mes. Industria, con el 4% de los parados y Agricultura con el 2%, descienden la cifra de parados un -10,7% y en un -0,8% respectivamente.

Distribución del número de parados en Tenerife según rama de actividad (noviembre 2014)

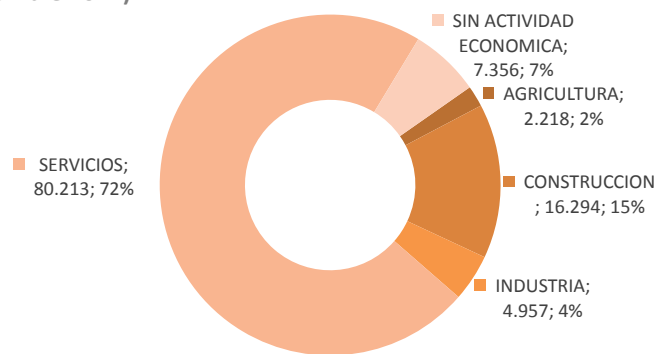

FUENTE: OBECAN. ELABORACIÓN: Turismo de Tenerife

Por último, un 7% de los parados del mes carecían de actividad económica anterior. Este segmento se incrementa un +3,8% respecto al año anterior.

En el conjunto del Archipiélago, el número de parados se ha situado en noviembre en 265.385 personas, lo que supone un descenso del -6,3% respecto al año anterior, y equivale a 17.993 parados menos. Respecto al mes de octubre, el número de parados en Canarias ha descendió en 406 personas (-0,2%).

	2013		2014		var 2014/2013	
	CANARIAS	TENERIFE	CANARIAS	TENERIFE	CANARIAS	TENERIFE
AGRICULTURA	5.939	2.237	5.794	2.218	-2,4%	-0,8%
CONSTRUCCION	44.040	19.853	36.590	16.294	-16,9%	-17,9%
INDUSTRIA	13.115	5.548	11.683	4.957	-10,9%	-10,7%
SERVICIOS	202.147	83.928	192.792	80.213	-4,6%	-4,4%
<i>COMERCIO</i>	47.753	20.720	44.412	19.559	-7,0%	-5,6%
<i>HOSTELERIA</i>	40.802	16.539	40.267	16.624	-1,3%	0,5%
<i>RESTO DE SERVICIOS</i>	113.592	46.669	108.113	44.030	-4,8%	-5,7%
SIN ACTIVIDAD ECONOMICA	18.137	7.087	18.526	7.356	2,1%	3,8%
TOTAL SECTORES	283.378	118.653	265.385	111.038	-6,3%	-6,4%
Total Sector Turístico	57.268	23.248	55.274	22.759	-3,5%	-2,1%
Actividades de agencias de viajes, operadores turísticos, servicios de reservas y actividades relacionadas con los mismos	1.000	478	851	393	-14,9%	-17,8%
Actividades de alquiler	2.629	1.047	2.331	902	-11,3%	-13,8%
Actividades de bibliotecas, archivos, museos y otras actividades culturales	214	85	185	74	-13,6%	-12,9%
Actividades de creación, artísticas y espectáculos	999	446	974	428	-2,5%	-4,0%
Actividades deportivas, recreativas y de entretenimiento	3.038	1.348	2.941	1.302	-3,2%	-3,4%
Actividades anexas al transporte	2.230	743	1.984	680	-11,0%	-8,5%
Servicios de alojamiento	16.714	5.966	16.550	5.906	-1,0%	-1,0%
Servicios de comidas y bebidas	24.088	10.573	23.717	10.718	-1,5%	1,4%
Transporte aéreo	651	344	601	327	-7,7%	-4,9%
Transporte marítimo	567	227	492	190	-13,2%	-16,3%
Transporte terrestre	5.138	1.991	4.648	1.839	-9,5%	-7,6%

FUENTE: OBECAN. ELABORACIÓN: TURISMO DE TENERIFE

Sector Turismo

En **Tenerife**, los resultados en el sector turístico reflejan un descenso del paro de un -2,1%, lo que supone una cifra de 489 parados menos que en noviembre del año anterior. En total se registran 22.759 parados en turismo.

El paro en turismo viene reduciéndose en la isla desde finales de 2013. Además, con el mes de noviembre, ya son cinco meses consecutivos en los que la cifra de parados también se sitúa por debajo de la registrada en 2012. A pesar de ello, el sector turístico continúa registrando un descenso de paro inferior al del conjunto de sectores económicos (-6,4%), así como del sector servicios (-4,4%).

Evolución mensual del paro en Tenerife en el Sector Turístico

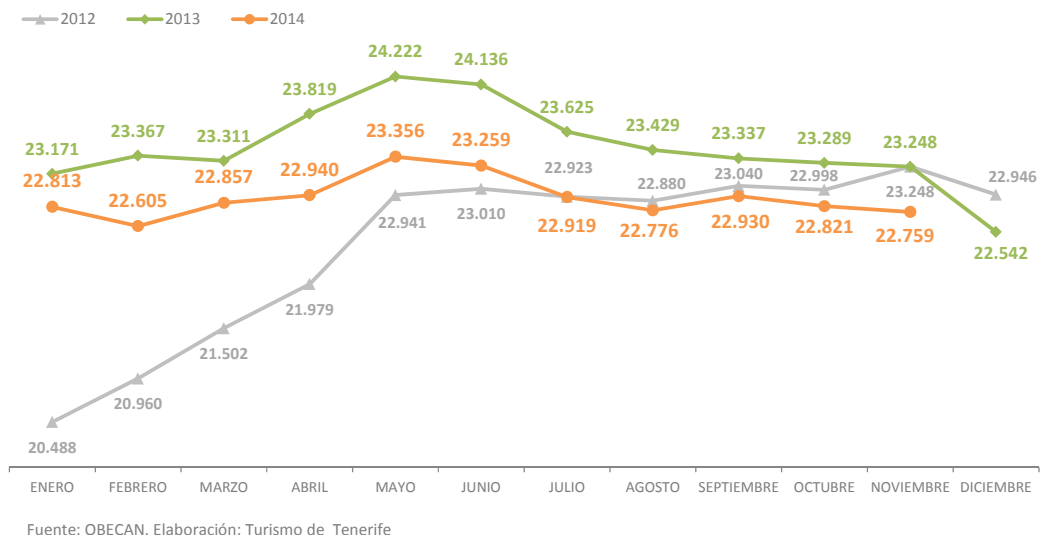

Atendiendo a las diferentes ramas incluidas en el sector turístico, se registra un descenso general del paro, con las excepciones de los servicios de comidas y bebidas, actividad que incrementa un +1,4% el número de parados respecto al año anterior.

De otra parte, cabe destacar el descenso de parados en las *actividades de agencias de viajes/operadores turísticos* (-17,8%), en las en el *transporte marítimo* (-16,3%) y de *alquiler* (-13,8%).

El paro en el sector Turístico ha descendido en **Canarias** un -3,5% en el mes de noviembre, lo que supone 1.994 parados menos que el año anterior. En total se han registrado 55.274 parados en turismo.

De igual forma que en Tenerife, el dato de Canarias refleja un menor descenso del paro en el sector turístico que en la el conjunto de sectores económicos, que reduce un -6,3% la cifra de parados respecto al año anterior.

Comparando los datos interanuales de Tenerife con los del conjunto del Archipiélago, el sector turístico de Tenerife muestra un peor comportamiento que el conjunto de Canarias. Sin embargo, este mes, en el total de sectores económicos el resultado es similar.

MES Noviembre:		PARO REGISTRADO EN EL SERVICIO PÚBLICO DE EMPLEO ESTATAL (SPEE).					
		PARADOS					
		Mes actual	Var (%) año anterior	Dif. Año anterior	Mes anterior	var (%) mes actual respecto al mes anterior	dif. mes actual respecto al mes anterior
DATO PARA TENERIFE	TOTAL SECTORES	111.038	-6,4%	-7.615	111.521	-0,4%	-483
	SECTOR TURÍSTICO	22.759	-2,1%	-489	22.821	-0,3%	-62
	HOSTELERÍA	16.624	0,5%	85	16.677	-0,3%	-53
	Servicios de alojamiento	5.906	-1,0%	-60	5.861	0,8%	45
	Servicios de comidas y bebidas	10.718	1,4%	145	10.816	-0,9%	-98
DATO PARA CANARIAS	TOTAL SECTORES	265.385	-6,3%	-17.993	265.791	-0,2%	-406
	SECTOR TURÍSTICO	55.274	-3,5%	-1.994	55.218	0,1%	56
	HOSTELERÍA	40.267	-1,3%	-535	40.213	0,1%	54
	Servicios de alojamiento	16.550	-1,0%	-164	16.313	1,5%	237
	Servicios de comidas y bebidas	23.717	-1,5%	-371	23.900	-0,8%	-183

NOTA: RAMA HOSTELERÍA= Servicios de alojamientos y Servicios de comida y bebida. SECTOR TURÍSTICO (incluye actividades características del turismo según recomendaciones internacionales (OMT)
Fuente: OBECAN. Elaboración: Turismo de Tenerife

Por islas, todas reducen sus cifras de paro en el sector turístico respecto al año anterior, siendo Gran Canaria la de mayor reducción absoluta con -731 parados menos. Le sigue Tenerife, donde desciende el paro en -489 personas, y Lanzarote con -307 parados menos.

PARO REGISTRADO EN EL SERVICIO PÚBLICO DE EMPLEO ESTATAL (SPEE). ACTIVIDADES CARACTERÍSTICAS DEL TURISMO** (NOVIEMBRE)					
		2013	2014		
		PARADOS	PARADOS	Variación interanual (%)	Diferencia interanual
Total Sector Turístico**	CANARIAS	57.268	55.274	-3,5%	-1.994
	TENERIFE	23.248	22.759	-2,1%	-489
	GRAN CANARIA	22.202	21.471	-3,3%	-731
	FUERTEVENTURA	4.405	4.208	-4,5%	-197
	LANZAROTE	4.979	4.672	-6,2%	-307
	LA PALMA	1.891	1.671	-11,6%	-220
	EL HIERRO	181	176	-2,8%	-5
	LA GOMERA	362	317	-12,4%	-45

**Incluye las siguientes ramas de actividad, conforme a CNAE 2009: 49 -Transporte terrestre y por tubería; 50 -Transporte marítimo y por vías navegables interiores; 51 -Transporte aéreo; 52 -Almacenamiento y actividades anexas al transporte; 55 -Servicios de alojamiento; 56 -Servicios de comidas y bebidas; 77 -Actividades de alquiler; 79 -Actividades de agencias de viajes, operadores turísticos, servicios de reservas y actividades relacionadas con los mismos; 90 -Actividades de creación, artísticas y espectáculos; 91 -Actividades de bibliotecas, archivos, museos y otras actividades culturales; 93 -Actividades deportivas, recreativas y de entretenimiento.
Fuente: Observatorio Canario de Empleo (OBECAN). Elaboración: Turismo de Tenerife

CONTRATOS REGISTRADOS EN TENERIFE Y CANARIAS (noviembre 2014)

Total sectores económicos

En cuanto a la formalización de nuevos contratos, el conjunto de sectores económicos de **Tenerife** registró en noviembre 2014 un total de 23.653 contratos, 2.209 más que en el mismo mes del año anterior pero 5.168 menos que en octubre.

Distribución del número de contratos realizados en Tenerife según sectores de actividad (noviembre 2014)

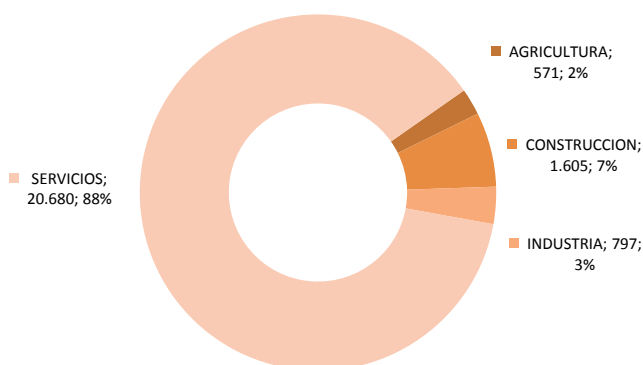

FUENTE: OBECAN. ELABORACIÓN: Turismo de Tenerife

Por su parte, el sector Servicios, principal generador de contratos (88%), registra un incremento del +7,4%, es decir, 1.419 contratos más que en noviembre 2013. Respecto a las grandes ramas incluidas en Servicios, buenos resultados en *Comercio* (+11,5%) y *Hostelería* (+39,1%). En cambio, se reducen los contratos en el *Resto de Servicios* (-8,6%).

En **Canarias**, las contrataciones se incrementaron en noviembre un 6,8% respecto al año anterior, registrando un total de 55.521 nuevos contratos (3.527 más que hace un año).

En relación a los sectores económicos, aumentan las contrataciones en todos ellos respecto al año anterior. De este modo, Agricultura generó 571 contratos en noviembre, un 2% de los contratos y un 59,5% más que el año anterior (+213 contratos). El sector Industrial formalizó el 3% de los nuevos contratos, aumentando un 33,5% (+200 contratos) mientras que la Construcción, aporta el 7% de los contratos, con un incremento de un 30,7% (+377 contratos).

	CONTRATOS POR SECTORES ECONÓMICOS (noviembre)					
	2013		2014		var 2014/2013	
	CANARIAS	TENERIFE	CANARIAS	TENERIFE	CANARIAS	TENERIFE
AGRICULTURA	951	358	1.179	571	24,0%	59,5%
CONSTRUCCION	3.143	1.228	3.761	1.605	19,7%	30,7%
INDUSTRIA	1.471	597	2.238	797	52,1%	33,5%
SERVICIOS	46.429	19.261	48.343	20.680	4,1%	7,4%
<i>COMERCIO</i>	6.992	2.975	7.745	3.318	10,8%	11,5%
<i>HOSTELERIA</i>	13.783	5.189	18.031	7.218	30,8%	39,1%
<i>RESTO DE SERVICIOS</i>	25.654	11.097	22.567	10.144	-12,0%	-8,6%
TOTAL SECTORES	51.994	21.444	55.521	23.653	6,8%	10,3%
Total Sector Turístico	18.439	6.926	23.898	9.632	29,6%	39,1%
Actividades de agencias de viajes, operadores turísticos, servicios de reservas y actividades relacionadas con los mismos	461	269	463	282	0,4%	4,8%
Actividades de alquiler	442	149	484	198	9,5%	32,9%
Actividades de bibliotecas, archivos, museos y otras actividades culturales	20	7	26	11	30,0%	57,1%
Actividades de creación, artísticas y espectáculos	876	454	1.170	724	33,6%	59,5%
Actividades deportivas, recreativas y de entretenimiento	879	335	968	324	10,1%	-3,3%
Actividades anexas al transporte	432	86	1.018	297	135,6%	245,3%
Servicios de alojamiento	6.711	2.251	9.663	3.800	44,0%	68,8%
Servicios de comidas y bebidas	7.072	2.938	8.368	3.418	18,3%	16,3%
Transporte aéreo	119	30	142	75	19,3%	150,0%
Transporte marítimo	339	85	293	44	-13,6%	-48,2%
Transporte terrestre	1.088	322	1.303	459	19,8%	42,5%

FUENTE: OBECAN. ELABORACIÓN: TURISMO DE TENERIFE

En Canarias, todos los sectores económicos incrementaron el número de contratos respecto al año anterior: un +24% Agricultura, un +19,7% Construcción, un +52,1% Industria y un +4,1% el sector Servicios. Crecimientos más moderados que los registrados en Tenerife, salvo en el sector industrial.

Sector Turismo

Respecto al sector Turístico de Tenerife, en noviembre se han formalizado 9.632 nuevas contrataciones, lo que supone un crecimiento de un +39,1% respecto al mismo mes de 2013, es decir, 2.706 contratos más. El turismo absorbe el 40,7% del total de contratos formalizados en el mes y el 46,6% de los contratos del sector Servicios.

Además, en Tenerife en el tercer trimestre a septiembre 2014, y de acuerdo a las Estadísticas de Empleo Estimado (ISTAC), el volumen de puestos de trabajo en el sector turístico cubiertos legalmente ascienden a 74.093 puestos, experimentando un incremento interanual del +3,1%, equivalente a 2.195 puestos de trabajo más. Este sector es el responsable del 24,4% de los puestos de trabajo de la economía tinerfeña, contribuyendo con el 28% de los puestos de trabajo dentro del sector Servicios, según esta fuente estadística.

De igual forma que ocurre con las nuevas contrataciones, la evolución del empleo en el sector turístico de Tenerife refleja una tendencia creciente en su aporte de puestos de trabajo.

Evolución mensual de los contratos en el sector turístico de Tenerife

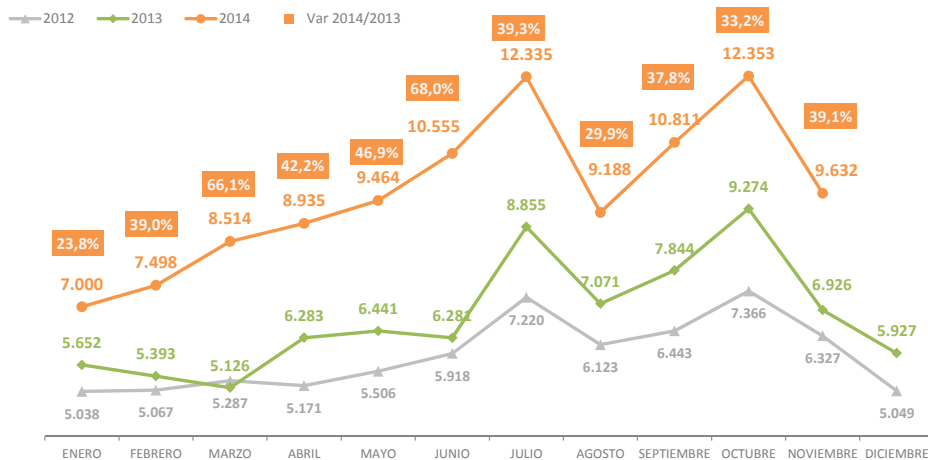

Fuente: OBECAN. Elaboración: Turismo de Tenerife

Evolución trimestral de puestos de trabajo en el Sector Turístico

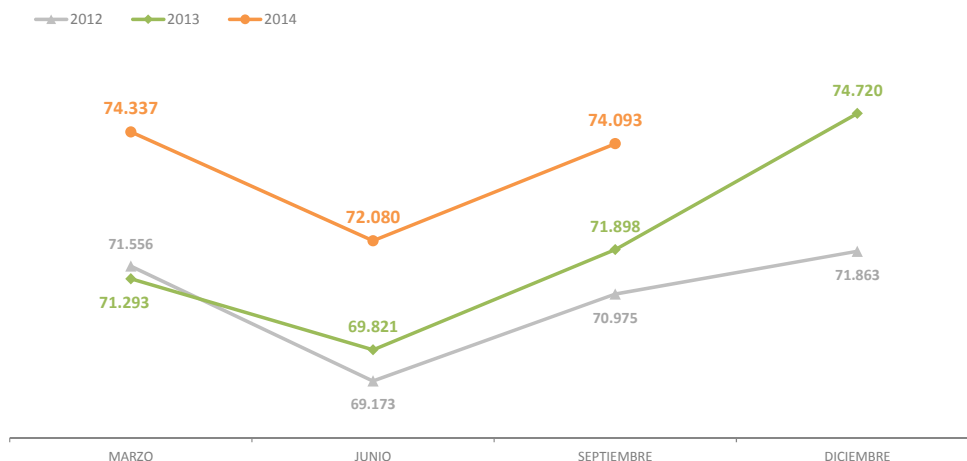

Fuente: ISTAC. Elaboración: Turismo de Tenerife

La rama de la *Hostelería* representa casi el 75% de las contrataciones realizadas en el sector turístico insular. En el mes de noviembre se han formalizado 7.218 contrataciones en esta rama, un +39,1% más que el año anterior. Este crecimiento se ha debido a resultados favorables en los *servicios de alojamiento*, que con

MES: Noviembre		CONTRATOS REGISTRADOS EN EL SERVICIO PÚBLICO DE EMPLEO ESTATAL (SPEE).					
		CONTRATOS REGISTRADOS					
		Mes actual	Var (%) año anterior	Dif. Año anterior	Mes anterior	var (%) mes actual respecto al mes anterior	dif. mes actual respecto al mes anterior
DATO PARA TENERIFE	TOTAL SECTORES	23.653	10,3%	2.209	28.821	-17,9%	-5.168
	SECTOR TURÍSTICO	9.632	39,1%	2.706	12.353	-22,0%	-2.721
	SECTOR HOSTELERÍA	7.218	39,1%	2.029	8.949	-19,3%	-1.731
	Servicios de alojamiento	3.800	68,8%	1.549	5.086	-25,3%	-1.286
	Servicios de comidas y bebidas	3.418	16,3%	480	3.863	-11,5%	-445
DATO PARA CANARIAS	TOTAL SECTORES	55.521	6,8%	3.527	68.084	-18,5%	-12.563
	SECTOR TURÍSTICO	23.898	29,6%	5.459	30.148	-20,7%	-6.250
	SECTOR HOSTELERÍA	18.031	30,8%	4.248	22.463	-19,7%	-4.432
	Servicios de alojamiento	9.663	44,0%	2.952	12.829	-24,7%	-3.166
	Servicios de comidas y bebidas	8.368	18,3%	1.296	9.634	-13,1%	-1.266

NOTA: RAMA HOSTELERÍA= Servicios de alojamientos y Servicios de comida y bebida. SECTOR TURÍSTICO (incluye actividades características del turismo según recomendaciones internacionales (OMT))
Fuente: OBECAN. Elaboración: Turismo de Tenerife

3.800 contratos generados, aumentaron casi un 69% (+1.549 contratos). Aunque también por el incremento de contrataciones en los *servicios de comidas y bebidas*, que aumentaron un +16,3% respecto al año anterior (+480 contratos).

Asimismo, muestran un comportamiento positivo casi todas las ramas de actividad vinculadas al sector turístico, como sucede con actividades vinculadas *al transporte (terrestre, anexo al transporte y aéreo); de agencias de viajes/operadores turísticos; actividades de alquiler y actividades de creación, artísticas y espectáculos*. Por el contrario, se reducen las contrataciones en actividades vinculadas *al transporte marítimo, y las relacionadas con actividades artísticas y espectáculos*.

En *Hostelería*, en el tercer trimestre y según las estadísticas de empleo del ISTAC, el número de puestos de trabajo registrados se sitúa en 48.874 un +3,9% más que un año antes (1.824 puestos de trabajo más). La hostelería representa el 16,1% de los puestos de trabajo de la economía, y el 66% de los puestos de trabajo del Sector Turístico.

Respecto al dato de Canarias, las contrataciones en el sector turístico muestran también importantes crecimientos. En noviembre se formalizaron 23.898 contratos, lo que supone un crecimiento de un 29,6%, 5.459 contratos más que en noviembre de 2014.

Tenerife es la isla que genera mayor número de contratos en el sector turístico, un 40% de las nuevas contrataciones en Canarias. En Gran Canaria se crea un 37% de los contratos, seguida de Lanzarote (12%) y Fuerteventura (7%).

Además, los mayores incrementos de contrataciones, en términos absolutos, se registran Tenerife (+2.709 contratos más) seguida de Gran Canaria (+1.914 contratos) y Lanzarote (+623). Sin embargo, Fuerteventura registra -115 contratos menos que en noviembre de 2013.

**CONTRATOS REGISTRADOS EN EL SERVICIO PÚBLICO DE EMPLEO ESTATAL (SPEE).
ACTIVIDADES CARACTERÍSTICAS DEL TURISMO** (Noviembre)**

	2013	2014	Variación interanual (%)	Diferencia interanual	cuota 2014
Total Sector Turístico	18.439	23.898	29,6%	5.459	100%
CANARIAS	6.926	9.632	39,1%	2.706	40%
TENERIFE	6.965	8.879	27,5%	1.914	37%
GRAN CANARIA	1.823	1.708	-6,3%	-115	7%
FUERTEVENTURA	2.239	2.862	27,8%	623	12%
LANZAROTE	301	624	107,3%	323	3%
LA PALMA	30	34	13,3%	4	0%
EL HIERRO	155	159	2,6%	4	1%
LA GOMERA					

**Incluye las siguientes ramas de actividad, conforme a CNAE 2009: 49-Transporte terrestre y por tubería; 50-Transporte marítimo y por vías navegables interiores; 51-Transporte aéreo; 52-Almacenamiento y actividades anexas al transporte; 55-Servicios de alojamiento; 56-Servicios de comidas y bebidas; 77-Actividades de alquiler; 79-Actividades de agencias de viajes, operadores turísticos, servicios de reservas y actividades relacionadas con los mismos; 90-Actividades de creación, artísticas y espectáculos; 91-Actividades de bibliotecas, archivos, museos y otras actividades culturales; 93-Actividades deportivas, recreativas y de entretenimiento.
Fuente: Observatorio Canario de Empleo (OBECAN). Elaboración: Turismo de Tenerife

CONTRATOS REGISTRADOS EN TENERIFE Y CANARIAS: acumulado noviembre 2014

Total sectores económicos

A falta de un mes para terminar 2014, Tenerife ha formalizado 253.185 contratos, registrando un incremento del 12,2% que en igual periodo de 2013, lo que supone 27.508 contratos más.

De la misma forma, en Canarias en el periodo acumulado a noviembre se han formalizado 593.792 contrataciones en el conjunto económico, incrementando un +12,7% respecto a igual periodo del año anterior (+66.837 contratos).

Sector Turismo

En el sector turístico los incrementos que se registran son superiores a los que se han alcanzado en el conjunto de sectores. En concreto, en Tenerife este incremento alcanza un 41,4% (+31.139 contratos) y ha supuesto 106.285 contrataciones de enero a noviembre. Estas cifras suponen que el sector turístico incorpora el 42% del total de contratos formalizados en el periodo.

En *Hostelería* se incrementa el número de contrataciones un 48,7%, 26.100 contratos más que en el acumulado a noviembre de 2013. En los *Servicios de alojamiento* aumentan las contrataciones un 91,3%, mientras que en la actividad de *Comidas y bebidas* se acumula un crecimiento de contrataciones del +18,5% en el periodo.

En **Canarias**, se han formalizado 256.852 contratos de enero a noviembre, registrando un incremento de un 36,4%, 68.500 contratos más.

También Canarias registra una evolución muy positiva en las contrataciones en Hostelería (+41,8%), para un total de 194.515 contratos registrados (57.349 contratos más). Dentro de la Hostelería, los *Servicios de alojamientos* incrementan sus contrataciones un +63,3%, mientras que la rama de los *Servicios de comidas y bebidas* aumenta un 21,2%.

Acumulado a Noviembre: CONTRATOS REGISTRADOS EN EL SERVICIO PÚBLICO DE EMPLEO ESTATAL (SPEE).				
CONTRATOS REGISTRADOS				
		Acumulado año	Var (%) año anterior	Dif. Año anterior
DATO PARA TENERIFE	TOTAL SECTORES	253.185	12,2%	27.508
	SECTOR TURÍSTICO	106.285	41,4%	31.139
	SECTOR HOSTELERÍA	79.673	48,7%	26.100
	Servicios de alojamiento	42.563	91,3%	20.318
Servicios de comidas y bebidas	37.110	18,5%	5.782	
DATO PARA CANARIAS	TOTAL SECTORES	593.792	12,7%	66.837
	SECTOR TURÍSTICO	256.852	36,4%	68.500
	SECTOR HOSTELERÍA	194.515	41,8%	57.349
	Servicios de alojamiento	109.750	63,3%	42.535
Servicios de comidas y bebidas	84.765	21,2%	14.814	

NOTA: RAMA HOSTELERÍA= Servicios de alojamientos y Servicios de comida y bebida. SECTOR TURÍSTICO (incluye actividades características del turismo según recomendaciones internacionales (OMT))
Fuente: OBECAN. Elaboración: Turismo de Tenerife

CARACTERÍSTICAS DE LAS CONTRATACIONES EN EL SECTOR TURÍSTICO DE TENERIFE: noviembre y acumulado 2014

Atendiendo a la duración de las contrataciones, en el sector turístico de Tenerife un 90% de las nuevas contrataciones en el mes de noviembre han sido temporales y el 10% han sido indefinidas, con aumento de las contrataciones en ambas modalidades respecto a noviembre 2013. Así, los contratos temporales han aumentado un +40,6% en el mes, mientras que para los de duración indefinida el incremento ha sido de un +26,4%.

Para el periodo acumulado, también 90% de contrataciones han sido temporales mientras que un 10% han sido indefinidas. El incremento de los contratos temporales en el periodo ha sido de un 45% y de un 16,5% los de duración indefinida.

Contratos registrados en el sector Turístico de Tenerife según duración del contrato (noviembre 2014)

	contratos	diferencia absoluta	variación interanual	Cuota
Total contratos	9.632	2.706	39,1%	100%
Contratos indefinidos*	934	195	26,4%	10%
Contratos temporales	8.698	2.511	40,6%	90%

(*) Incluye contratos convertidos en indefinidos
Fuente: Servicio Público de Empleo Estatal

Contratos registrados en el sector Turístico de Tenerife según duración del contrato (Acumulado noviembre 2014)

	contratos	diferencia absoluta	variación interanual	Cuota
Total contratos	96.653	28.433	41,7%	100%
Contratos indefinidos*	9.353	1.322	16,5%	10%
Contratos temporales	87.300	27.111	45,0%	90%

(*) Incluye contratos convertidos en indefinidos
Fuente: Servicio Público de Empleo Estatal

Por ramas de actividad turística, casi el 62% de los contratos indefinidos del sector turístico se realizan en la rama de *servicios de comida y bebida*, que acapara el 35% del total de contratos de turismo. Los *servicios de alojamiento*, representa el 11,5% de los contratos indefinidos dentro de la actividad turística, rama en la que se realizan el 40% de los contratos turísticos.

Además de los servicios de comida y bebida, tienen un peso superior de contratos indefinidos al de total de contratos, las actividades de transporte terrestres, alquiler y de transporte marítimo.

En el acumulado del año, las contrataciones indefinidas se reducen en los *Servicios de alojamiento* (-6,9%), en las actividades *Anexas al Transporte* (-17,4%), en las actividades *Artísticas y de Espectáculos* (-11,7%) y en las relacionadas con *Transporte marítimo* (-8,9%). El resto de ramas características del turismo incrementan sus contratos indefinidos.

Respecto a la nacionalidad de los contratados, el 78,2% de los contratos realizados en el sector turístico de Tenerife en noviembre fueron firmados por españoles mientras que un 11,6% se formalizaron a extranjeros no comunitarios y un 10,2% a extranjeros comunitarios.

Aumenta la cifra de contratos a españoles un +41%, un +63,1% a extranjeros no comunitarios, y un +9,2% los contratos a extranjeros comunitarios.

En cuanto a las nacionalidades comunitarias, el mayor peso de contrataciones en noviembre se da entre italianos, británicos y alemanes. De otra parte, entre las principales nacionalidades no comunitarias de mayor contratación son cubanos, marroquí, venezolanos y rumanos.

Para el periodo acumulado a noviembre 2014, las cuotas de contrataciones por grandes grupos de nacionalidades se reparten en un 79,6% a españoles, un 9% a extranjeros comunitarios y un 11,4% extranjeros no comunitarios. Aumenta la contratación de españoles un +46,3%, la de extranjeros comunitarios un +6,8%, y la de extracomunitarios un +45,4%.

Contratos registrados en el sector Turístico en el Servicio Público de Empleo Estatal (SPEE) Tenerife (noviembre 2014)

	2014	dif. 14-13	var. 14/13	Cuota
Españoles	7.529	2.189	41,0%	78,2%
Extranjeros comunitarios	981	83	9,2%	10,2%
Extranjeros no comunitarios	1.122	434	63,1%	11,6%
Total	9.632	2.706	39,1%	100,0%

Fuente: OBECAN. Elaboración: Turismo de Tenerife

Contratos registrados en el sector Turístico en el Servicio Público de Empleo Estatal (SPEE) Tenerife (acumulado noviembre 2014)

	2014	dif. 14-13	var. 14/13	Cuota
Españoles	84.578	26.754	46,3%	79,6%
Extranjeros comunitarios	9.601	610	6,8%	9,0%
Extranjeros no comunitarios	12.106	3.775	45,3%	11,4%
Total	106.285	31.139	41,4%	100,0%

Fuente: OBECAN. Elaboración: Turismo de Tenerife

PARO EN EL CONJUNTO DE LA ECONOMÍA ESPAÑOLA

A nivel nacional, el número de desempleados registrados en las Oficinas de los Servicios Públicos de Empleo bajó en noviembre en 14.688 personas, cifra que supone el mejor dato registrado en este mes en toda la serie histórica y deja la cifra total de paro registrado en 4.512.116 personas. Respecto a noviembre de 2013, el paro se ha reducido en 296.792 personas (-6,2%), lo que supone la mayor caída interanual en este mes desde 1998.

PARO REGISTRADO POR COMUNIDADES AUTÓNOMAS

COMUNIDADES AUTÓNOMAS	TOTAL	VARIACIÓN			
		MENSUAL		ANUAL	
		ABSOLUTA	RELATIVA	ABSOLUTA	RELATIVA
ANDALUCÍA	1.034.584	-9.571	-0,92	-29.530	-2,78
ARAGON	103.665	-2.082	-1,97	-9.592	-8,47
PRINCIPADO DE ASTURIAS	98.056	-281	-0,29	-5.062	-4,91
ILLES BALEARS	84.311	8.798	11,65	-7.187	-7,85
CANARIAS	265.385	-406	-0,15	-17.993	-6,35
CANTABRIA	50.926	1.033	2,07	-4.792	-8,60
CASTILLA-LA MANCHA	238.370	-1.304	-0,54	-20.355	-7,87
CASTILLA Y LEON	221.577	3.512	1,61	-17.230	-7,22
CATALUÑA	581.652	-5.481	-0,93	-56.692	-8,88
COM. VALENCIANA	522.103	-6.763	-1,28	-39.515	-7,04
EXTREMADURA	140.440	-1.191	-0,84	-6.426	-4,38
GALICIA	248.632	4.588	1,88	-22.222	-8,20
COM. DE MADRID	512.177	-3.871	-0,75	-38.092	-6,92
REGION DE MURCIA	142.651	-836	-0,58	-11.226	-7,30
COM. FORAL DE NAVARRA	47.506	487	1,04	-3.772	-7,36
PAIS VASCO	168.729	-2.093	-1,23	-5.971	-3,42
LA RIOJA	25.120	797	3,28	-2.018	-7,44
CEUTA	12.905	-47	-0,36	122	0,95
MELILLA	13.327	23	0,17	761	6,06
TOTAL	4.512.116	-14.688	-0,32	-296.792	-6,17

Fuente: SEPE. Elaboración: Turismo de Tenerife

CONTRATOS EN EL CONJUNTO DE LA ECONOMÍA ESPAÑOLA

En el mes de noviembre, en España se registraron 1.385.351 nuevas contrataciones, lo que supone un incremento del 11,6% respecto al mismo mes de 2013, 143.872 contratos más.

La contratación acumulada a noviembre 2014, ha alcanzado la cifra de 15.343.027, un 13,6% más que en igual periodo del año anterior.

A excepción de Extremadura (-4,6%), Ceuta (-31,8%) y Melilla (-1,5%), el resto de CCAA incrementan sus contrataciones respecto al mismo mes del año anterior.

CONTRATOS POR COMUNIDADES AUTÓNOMAS

Noviembre 2014

COMUNIDADES AUTÓNOMAS	MES	VARIACIÓN			
		MENSUAL		ANUAL	
		ABSOLUTA	RELATIVA	ABSOLUTA	RELATIVA
ANDALUCÍA	375.638	-20.219	-5,1	45.399	13,7
ARAGON	33.651	-9.912	-22,8	3.366	11,1
PRINCIPADO DE ASTURIAS	21.749	-5.418	-19,9	1.694	8,4
ILLES BALEARS	28.348	-2.887	-9,2	5.343	23,2
CANARIAS	55.521	-12.563	-18,5	3.527	6,8
CANTABRIA	13.705	-4.666	-25,4	2.730	24,9
CASTILLA-LA MANCHA	48.333	-14.261	-22,8	6.993	16,9
CASTILLA Y LEON	52.283	-26.780	-33,9	3.609	7,4
CATALUÑA	197.027	-54.611	-21,7	25.219	14,7
COM. VALENCIANA	137.810	-34.317	-19,9	13.490	10,9
EXTREMADURA	42.946	-10.589	-19,8	-2.058	-4,6
GALICIA	57.331	-20.840	-26,7	1.582	2,8
COM. DE MADRID	160.374	-42.626	-21,0	15.211	10,5
REGION DE MURCIA	62.376	-16.308	-20,7	6.121	10,9
COM. FORAL DE NAVARRA	23.033	-4.636	-16,8	2.844	14,1
PAIS VASCO	62.269	-21.237	-25,4	7.304	13,3
LA RIOJA	9.651	-13.358	-58,1	1.700	21,4
CEUTA	1.133	-642	-36,2	-528	-31,8
MELILLA	1.199	-1.004	-45,6	-18	-1,5
ZONA EXTRANJERA	974	73	8,1	344	54,6
TOTAL	1.385.351	-316.801	-18,6	143.872	11,6

Fuente: SEPE. Elaboración: Turismo de Tenerife

En el conjunto de la economía española, el 91,5% de las contrataciones fueron temporales frente a un 8,5% de contrataciones indefinidas.

En el mes de noviembre, Canarias registra menos temporalidad de los contratos que la media nacional, representando los contratos temporales del mes el 88,7% frente a un 11,3% de indefinidos.

Los contratos indefinidos en España registraron un incremento interanual del +25,1%, frente al incremento del 6,8% en Canarias. Mientras tanto, los temporales crecieron en el conjunto nacional un +10,5%, frente al +4% de incremento en Canarias.

CONTRATOS SEGÚN TIPOLOGÍA

Noviembre 2014

	Contatos	Peso	VARIACIÓN			
			MENSUAL		ANUAL	
			ABSOLUTA	RELATIVA	ABSOLUTA	RELATIVA
TOTAL CONTRATOS	1.385.351	100,0%	-316.801	-18,6	143.872	11,6
CONTRATOS INDEFINIDOS*	117.568	8,5%	-31.308	-21,0	23.554	25,1
CONTRATOS TEMPORALES	1.267.783	91,5%	-285.493	-18,4	120.318	10,5

Fuente: SEPE. Elaboración: Turismo de Tenerife