

SITUACIÓN DEL EMPLEO EN EL SECTOR DEL TURISMO

Septiembre 2015

SITUACIÓN DEL EMPLEO EN EL SECTOR DEL TURISMO

Septiembre 2015 (Fuentes: OBECAN, SPEE)

PARO REGISTRADO EN EL MES: TENERIFE Y CANARIAS

Total sectores económicos

El mes de septiembre 2015 registra en **Tenerife** 100.468 personas en situación de paro. En relación al año anterior, el mes arroja un descenso del paro en La Isla de un **-10,5%**, descenso que se traduce en **-11.838** personas menos paradas. En relación al mes agosto, el paro en septiembre ha bajado un **-0,7%**, es decir, **739** parados menos que en el mes anterior.

Respecto a los sectores económicos, los Servicios engloban a un **75%** de los parados de Tenerife, sector que registra en septiembre a **74.881** parados, lo que supone un descenso de un **-7,3%** respecto al año anterior. En Construcción se reduce el paro casi un **20%**, sector del que procede el **14%** de los parados del mes. Industria, con el **4%** de los parados, reduce sus cifras de desempleo un **-11,6%**, mientras que el sector Agrícola reduce la cifra de paro un **-4,1%**. Por último, un **5%** de los parados del mes carecían de actividad económica anterior, colectivo que desciende un **-25,2%** respecto al año anterior.

Distribución del número de parados en Tenerife según sectores de actividad (septiembre 2015)

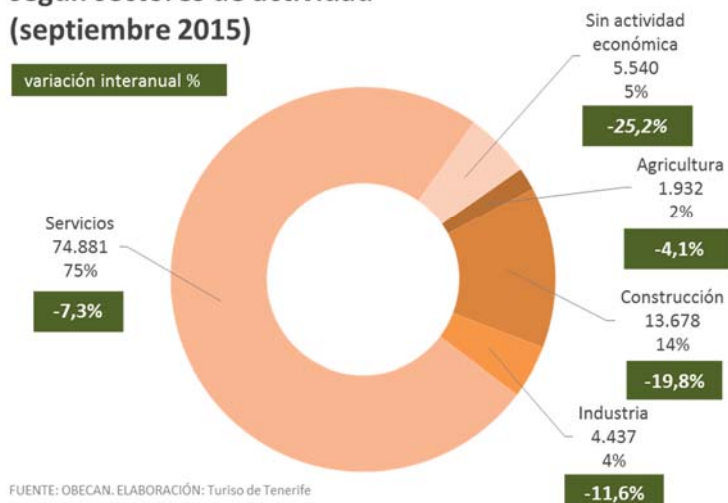

FUENTE: OBECAN. ELABORACIÓN: Turismo de Tenerife

En el conjunto del **Archipiélago**, el número de parados se ha situado en agosto en **242.313** personas, lo que supone un descenso del **-9,1%** respecto a septiembre 2014, y equivale a **24.324** parados menos que hace un año. Respecto al mes de agosto, el número de parados de septiembre arroja en Canarias un descenso de **336** personas (**-0,1%**).

Hay que destacar, que tanto Tenerife como Canarias, han reducido sus cifras de parados en el mes de septiembre respecto al dato de agosto, comportamiento que no ocurre en el conjunto nacional, donde el paro aumentó un **+0,64%**.

Paro registrado en el servicio público de empleo estatal (SPEE) (septiembre 2015)

DATO PARA TENERIFE	TOTAL SECTORES	Mes actual	Var (%) año anterior	Dif. Año anterior	Mes anterior	var (%) mes actual respecto al mes anterior	dif. mes actual respecto al mes anterior
		100.468	-10,5%	-11.838	101.207	-0,7%	-739
DATO PARA CANARIAS	SECTOR TURÍSTICO	20.948	-8,6%	-1.982	21.200	-1,2%	-252
	SECTOR HOSTELERÍA	15.518	-6,9%	-1.154	15.576	-0,4%	-58
	Servicios de alojamiento	5.335	-10,4%	-617	5.276	1,1%	59
	Servicios de comidas y bebidas	10.183	-5,0%	-537	10.300	-1,1%	-117
TOTAL SECTORES	242.313	-9,1%	-24.324	242.649	-0,1%	-336	
SECTOR TURÍSTICO	51.542	-7,1%	-3.923	51.610	-0,1%	-68	
SECTOR HOSTELERÍA	37.944	-5,8%	-2.329	37.616	0,9%	328	
Servicios de alojamiento	15.026	-8,4%	-1.371	14.692	2,3%	334	
Servicios de comidas y bebidas	22.918	-4,0%	-958	22.924	0,0%	-6	

NOTA: RAMA HOSTELERÍA= Servicios de alojamientos y Servicios de comida y bebida. SECTOR TURÍSTICO (incluye actividades características del turismo según recomendaciones internacionales (OMT))

Fuente: OBECAN. Elaboración: Turismo de Tenerife

Sector Turismo

En **Tenerife**, los resultados de septiembre en el sector turístico reflejan un descenso interanual del paro de un -8,6%, lo que supone una cifra de 1.982 parados menos que en septiembre 2014. La cifra total de parados en el Sector se sitúa a fecha de septiembre 2015 en 20.948 parados.

En comparativa intermensual, el paro en turismo se reduce un -12% (252 parados menos) respecto al dato de agosto, descenso que es superior al registrado por este indicador en el conjunto de la economía insular (-0,7%).

Evolución mensual del paro en Tenerife en el Sector Turístico

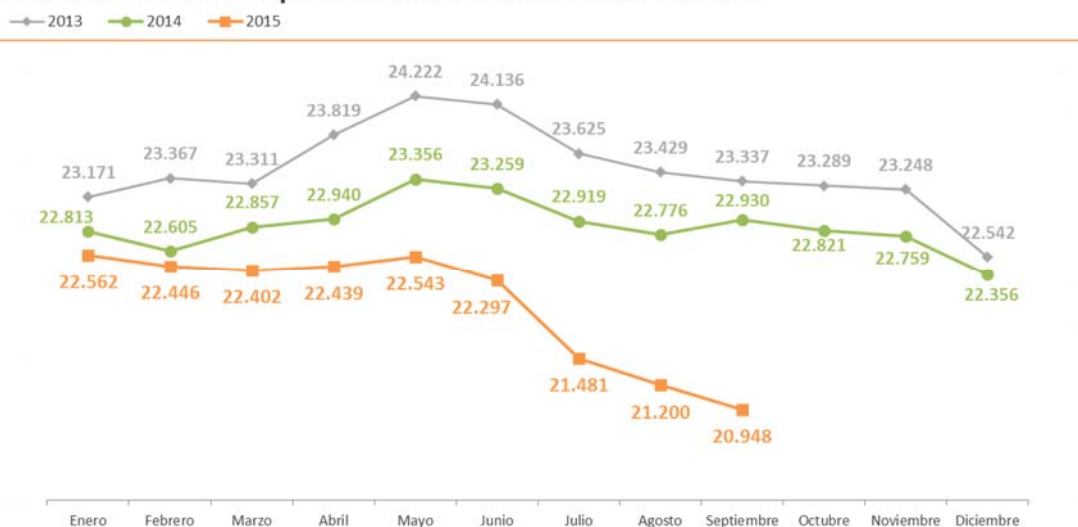

Fuente: OBECAN. Elaboración: Turismo de Tenerife

El mes de septiembre arroja para Tenerife un descenso del paro en prácticamente todas las ramas características del sector, con la única excepción del leve incremento en las actividades de Transporte Marítimo (+0,6%).

Paro registrado en Turismo por rama de actividad - Tenerife (septiembre 2015)

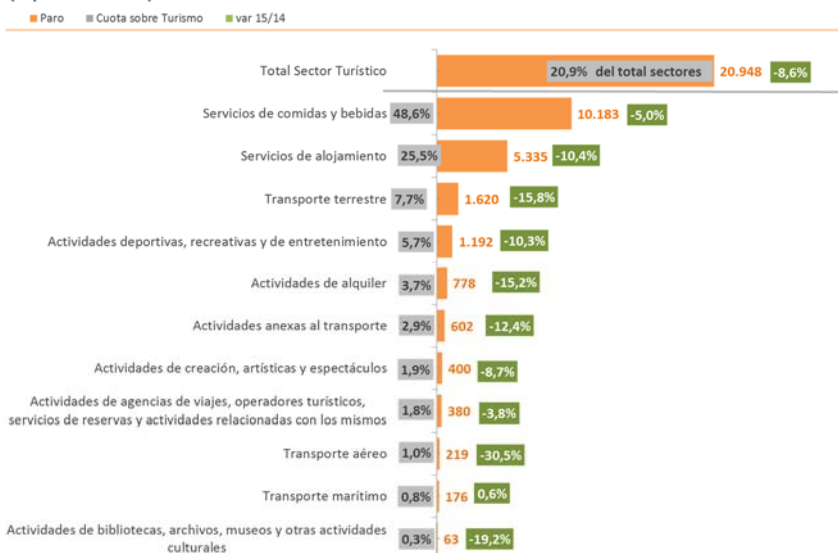

Fuente: OBECAN. Elaboración: Turismo de Tenerife

El paro en el sector turístico canario muestra una evolución también positiva, registrando un descenso del -7,1%, lo que se traduce en 3.923 parados menos que el año anterior. En Canarias, la cifra total de parados en el sector turístico se sitúa en 51.542 personas.

En el caso de Canarias, todas las ramas características del sector turístico reducen sus cifras de paro en comparación al año anterior. Si bien, los registros de Tenerife arrojan mejores comportamientos del paro en prácticamente todas las ramas turística, con las únicas salvedades del Transporte Marítimo y en las Actividades de Agencias de viaje/operadores turísticos.

Paro registrado por sectores económicos (septiembre)

	2014		2015		var 15/14	
	Canarias	Tenerife	Canarias	Tenerife	Canarias	Tenerife
Agricultura	5.334	2.015	4.885	1.932	-8,4%	-4,1%
Construcción	37.417	17.055	31.565	13.678	-15,6%	-19,8%
Industria	11.779	5.019	10.613	4.437	-9,9%	-11,6%
Servicios	193.651	80.807	181.554	74.881	-6,2%	-7,3%
<i>Comercio</i>	44.854	19.625	41.732	18.404	-7,0%	-6,2%
<i>Hostelería</i>	40.273	16.672	37.944	15.518	-5,8%	-6,9%
<i>Resto de servicios</i>	108.524	44.510	101.878	40.959	-6,1%	-8,0%
Sin actividad económica	18.456	7.410	13.696	5.540	-25,8%	-25,2%
Total Sectores	266.637	112.306	242.313	100.468	-9,1%	-10,5%
Total Sector Turístico	55.465	22.930	51.542	20.948	-7,1%	-8,6%
Servicios de comidas y bebidas	23.876	10.720	22.918	10.183	-4,0%	-5,0%
Servicios de alojamiento	16.397	5.952	15.026	5.335	-8,4%	-10,4%
Transporte terrestre	4.863	1.924	4.197	1.620	-13,7%	-15,8%
Actividades deportivas, recreativas y de entretenimiento	2.927	1.329	2.764	1.192	-5,6%	-10,3%
Actividades de alquiler	2.343	917	2.016	778	-14,0%	-15,2%
Actividades anexas al transporte	2.019	687	1.890	602	-6,4%	-12,4%
Actividades de creación, artísticas y espectáculos	922	438	917	400	-0,5%	-8,7%
Actividades de agencias de viajes, operadores turísticos, servicios de reservas y actividades relacionadas con los mismos	847	395	766	380	-9,6%	-3,8%
Transporte aéreo	617	315	430	219	-30,3%	-30,5%
Transporte marítimo	456	175	439	176	-3,7%	0,6%
Actividades de bibliotecas, archivos, museos y otras actividades culturales	198	78	179	63	-9,6%	-19,2%

Fuente: OBECAN. Elaboración: Turismo de Tenerife

CONTRATOS REGISTRADOS EN TENERIFE Y CANARIAS (septiembre 2015)

Total sectores económicos

En cuanto a la formalización de nuevos contratos, el conjunto de sectores económicos de **Tenerife** registró en septiembre 2015 un total de 29.590 contratos, 4.350 más que en el mismo mes del año anterior (+17,2%). Respecto al pasado mes de agosto, septiembre también finaliza con notables incrementos en la formalización de contratos en el conjunto de la economía insular, con un aumento del +18,6% (4.641 contratos más).

En relación a los sectores económicos, aumentan las contrataciones en todos ellos respecto al año anterior salvo en la Agricultura. De este modo, el sector Servicios, principal generador de contratos (87%), registra un incremento del +16,7%, para un total de 25.816 contratos generados en el mes. Respecto a las grandes ramas incluidas en Servicios, buenos resultados en *Hostelería* (+9,5%) y *Comercio* (+5,6%), así como en la rúbrica "*Resto de Servicios*" (+25,7%).

Distribución del número de contratos realizados en Tenerife según sectores de actividad (septiembre 2015)

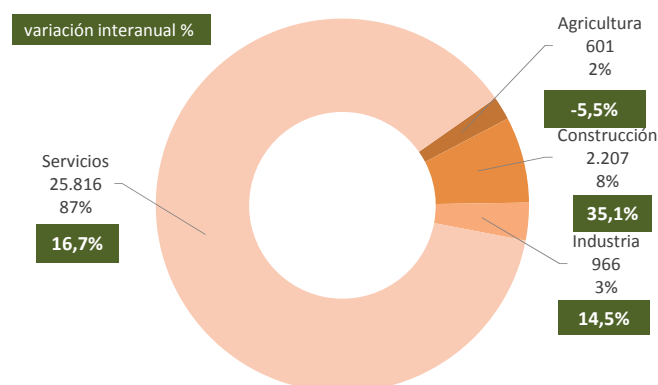

FUENTE: OBECAN. ELABORACIÓN: Turismo de Tenerife

Por su parte, la Construcción aportó el 8% de los contratos (2.207), con un incremento de un +35,1%. El sector Industrial formalizó el 3% de los nuevos contratos (966), aumentando un +14,5%. Por último, Agricultura generó 601 contratos en el mes, lo que supone el 2% del total de los contratos generados en la economía insular, aunque reduce sus contrataciones un 5,5% respecto a septiembre del año anterior.

En **Canarias**, las contrataciones se incrementaron en septiembre un 8,2% respecto al año anterior, registrando un total de 65.322 nuevos contratos (4.935 más que hace un año).

Todos los sectores económicos del Archipiélago incrementaron el número de contratos respecto al año anterior, con excepción de Agricultura que registró un descenso del 2,7%. El sector Servicios, con 56.974 contratos, aumenta la formalización un +8,2% respecto septiembre 2014. Asimismo, aumenta un +14,6% los contratos en Construcción y un +3,2% en Industria, para un total de 4.694 y 2.385 contratos formalizados, respectivamente.

Contratos registrados en el servicio público de empleo estatal (SPEE) (septiembre 2015)

DATO PARA TENERIFE		Mes actual	Var (%) año anterior	Dif. Año anterior	Mes anterior	var (%) mes actual respecto al mes anterior	dif. mes actual respecto al mes anterior
		TOTAL SECTORES	29.590	17,2%	4.350	24.949	18,6%
DATO PARA CANARIAS	SECTOR TURÍSTICO	11.601	7,3%	790	10.620	9,2%	981
	SECTOR HOSTELERÍA	8.841	9,5%	765	8.269	6,9%	572
	Servicios de alojamiento	4.463	4,7%	199	4.662	-4,3%	-199
	Servicios de comidas y bebidas	4.378	14,8%	566	3.607	21,4%	771
TOTAL SECTORES	65.322	8,2%	4.935	57.290	14,0%	8.032	
DATO PARA CANARIAS	SECTOR TURÍSTICO	27.498	6,1%	1.586	25.727	6,9%	1.771
	SECTOR HOSTELERÍA	20.604	5,3%	1.035	20.000	3,0%	604
	Servicios de alojamiento	10.771	0,4%	48	11.300	-4,7%	-529
	Servicios de comidas y bebidas	9.833	11,2%	987	8.700	13,0%	1.133

NOTA: RAMA HOSTELERÍA= Servicios de alojamientos y Servicios de comida y bebida. SECTOR TURÍSTICO (incluye actividades características del turismo según recomendaciones internacionales (DMT)

Fuente: OBECAN. Elaboración: Turismo de Tenerife

Sector Turismo

El Sector Turístico de Tenerife formaliza en septiembre 11.601 nuevas contrataciones, lo que supone un crecimiento de un +7,3% respecto al mismo mes de 2014, es decir, 790 contratos más. El turismo aporta el 39,2% del total de contratos formalizados en el mes y el 45% de los contratos del sector Servicios.

Atendiendo a la evolución mensual, las contrataciones turísticas de septiembre registran un incremento del +9,2% respecto a las del mes de agosto, aspecto en el que estaría incidiendo la cercanía del mes de octubre, por lo general de gran afluencia turística a la Isla y que da paso a la temporada alta de Invierno.

Evolución mensual de los contratos en el Sector Turístico de Tenerife

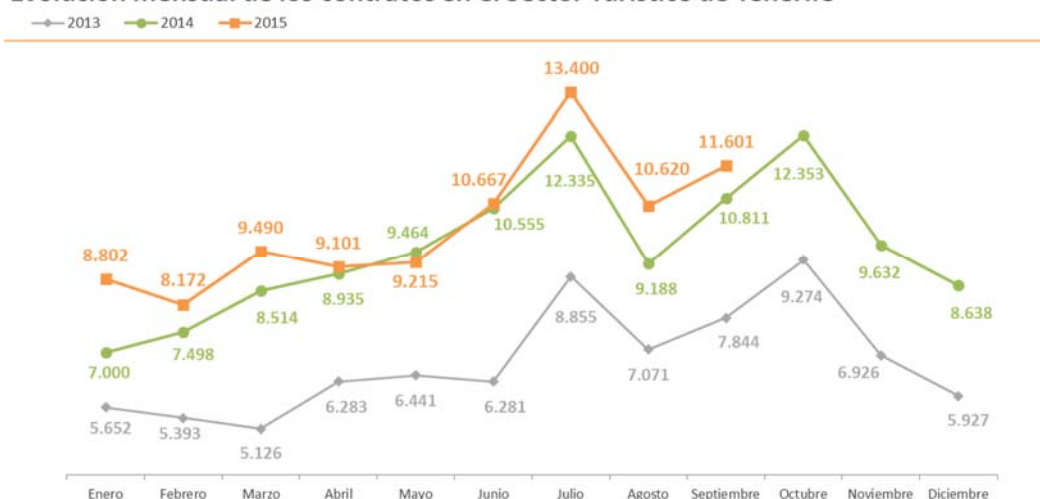

Fuente: OBECAN. Elaboración: Turismo de Tenerife

La rama de la *Hostelería* generó en septiembre el 76,2% de las contrataciones realizadas en el sector turístico insular. En total, la Hostelería formalizó 8.841 contratos en el mes, un 9,5% más que en el año anterior (+765 contratos). Este crecimiento se ha debido a resultados favorables en los *servicios de comidas y bebidas*, que con 4.378 contratos generados, aumentaron un 14,8% (+566 contratos), así como, por el incremento que también se registra en los *servicios de*

Contratos por sectores económicos (septiembre)

	2014		2015		var 15/14	
	Canarias	Tenerife	Canarias	Tenerife	Canarias	Tenerife
Agricultura	1.304	636	1.269	601	-2,7%	-5,5%
Construcción	4.097	1.634	4.694	2.207	14,6%	35,1%
Industria	2.310	844	2.385	966	3,2%	14,5%
Servicios	52.676	22.126	56.974	25.816	8,2%	16,7%
<i>Comercio</i>	7.501	3.386	8.125	3.574	8,3%	5,6%
<i>Hostelería</i>	19.569	8.076	20.604	8.841	5,3%	9,5%
<i>Resto de servicios</i>	25.606	10.664	28.245	13.401	10,3%	25,7%
Total Sectores	60.387	25.240	65.322	29.590	8,2%	17,2%
Total Sector Turístico	25.912	10.811	27.498	11.601	6,1%	7,3%
Servicios de alojamiento	10.723	4.264	10.771	4.463	0,4%	4,7%
Servicios de comidas y bebidas	8.846	3.812	9.833	4.378	11,2%	14,8%
Actividades deportivas, recreativas y de entretenimiento	1.168	446	1.248	485	6,8%	8,7%
Actividades de creación, artísticas y espectáculos	969	563	966	497	-0,3%	-11,7%
Transporte terrestre	1.694	670	1.846	741	9,0%	10,6%
Actividades de agencias de viajes, operadores turísticos, servicios de reservas y actividades relacionadas con los mismos	466	319	364	205	-21,9%	-35,7%
Actividades anexas al transporte	939	290	1.105	359	17,7%	23,8%
Actividades de alquiler	589	290	646	309	9,7%	6,6%
Transporte aéreo	104	71	265	79	154,8%	11,3%
Transporte marítimo	371	74	420	73	13,2%	-1,4%
Actividades de bibliotecas, archivos, museos y otras actividades culturales	43	12	34	12	-20,9%	0,0%

Fuente: OBECAN. Elaboración: Turismo de Tenerife

alojamiento, que aumentó un +4,7% sus contrataciones respecto al año anterior, para un total de 4.463 contratos en el mes (+199 contratos).

Asimismo, muestran un comportamiento positivo gran parte de las actividades vinculadas al sector turístico, tales como *actividades relacionadas con el Transportes (terrestre, anexas al transporte y aéreo), actividades deportivas, artísticas y de entretenimiento, y actividades alquiler*. Por el contrario, se reducen las contrataciones en *actividades de creación, artísticas y espectáculos, de agencias de viajes/operadores turísticos y actividades vinculadas al transporte marítimo*.

Contratos registrados en Turismo por rama de actividad en Tenerife (septiembre 2015)

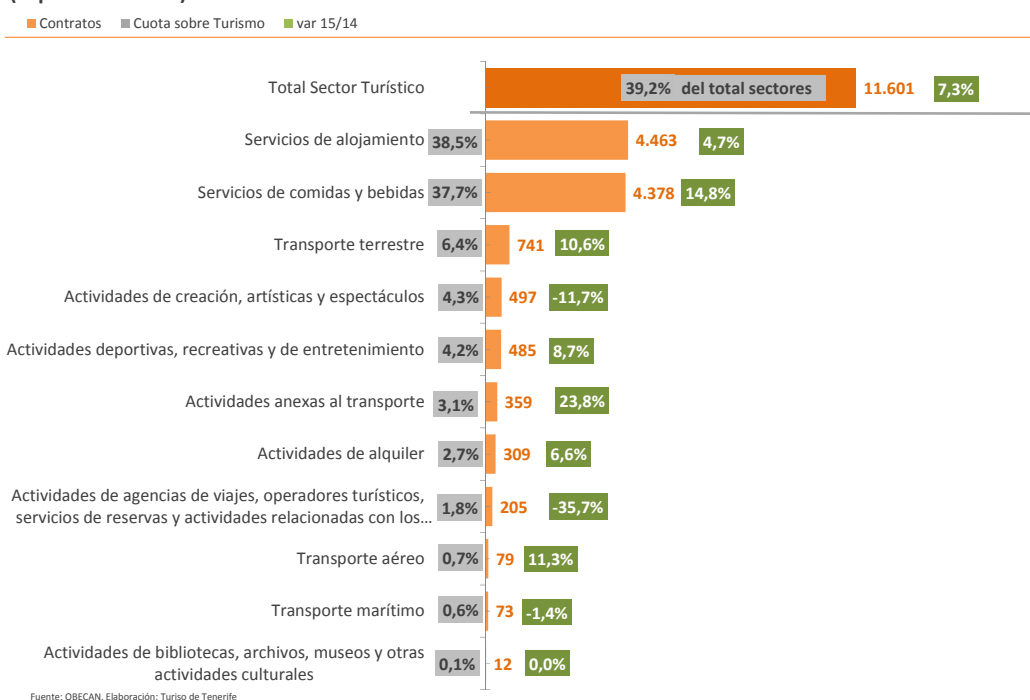

Respecto al dato de Canarias, las contrataciones en el sector turístico muestran también notable dinamismo. Así, en septiembre se formalizaron 27.498 contratos, lo que supone un crecimiento de un 6,1%, y se traduce en 1.586 contratos más que en septiembre 2014.

Respecto al mes de agosto, septiembre arroja aumento de contrataciones en el sector turístico de Canarias (+6,9%; 1.711 contratos más), aunque con un crecimiento más moderado que en Tenerife en términos relativos (+9,2%).

CONTRATOS REGISTRADOS EN TENERIFE Y CANARIAS: Acumulado septiembre 2015

Total sectores económicos

De enero a septiembre 2015, Tenerife ha formalizado 225.767 contratos, cifra que acumula un incremento del 12,5% y que se traduce en 20.706 contratos más que en igual período del año anterior.

De la misma forma, Canarias registra un incremento de los contratos de un +10,4% en el período, para un total de 519.021 contratos formalizados el conjunto de la economía del Archipiélago (48.834 contratos más).

Tanto en Tenerife como en el conjunto de Canarias, el dinamismo de las contrataciones en el período se debe al buen comportamiento registrado en las siguientes ramas: Hostelería, Construcción, Comercio al por mayor y al por menor, Transporte y Almacenamiento, Actividades administrativas y servicios auxiliares, entre otras.

Sector Turismo

En el sector turístico de **Tenerife** se han registrado un total de 91.068 contratos hasta septiembre 2015, lo que supone un incremento del +8% y 6.768 contratos más que en igual periodo de 2014. Esto se traduce en que el 40,3% del total de contratos realizados en Tenerife entre enero y septiembre se han registrado en ramas características del sector turístico.

En *Hostelería* se incrementa el número de contrataciones un 10,3%, 6.536 contratos más, y un total de 91.068 contratos formalizados en el periodo. En los *Servicios de alojamiento*

aumentan las contrataciones un 8%, mientras que en la actividad de *Comidas y bebidas* se acumula un crecimiento de contrataciones del +12,8% en los nueve primeros meses.

De las restantes ramas de actividad que conforman el sector turístico, muestran también resultados positivos *las actividades de transporte terrestre, anexas al transporte, de alquiler y actividades de bibliotecas, museos y culturales*, ramas en las que se incrementan las contrataciones. En cambio, se reducen las contrataciones en actividades de *creación, artísticas y espectáculos; deportivas, recreativas y de entretenimiento; de agencias de viajes/ operadores turísticos*; y las relacionadas con el *transporte marítimo y aéreo*.

Contratos registrados en el servicio público de empleo estatal (SPEE) (acumulado septiembre 2015)

		Acumulado año	Var (%) año anterior	Dif. Año anterior	acumulado año anterior
DATO PARA TENERIFE	TOTAL SECTORES	225.767	12,5%	25.056	200.711
	SECTOR TURÍSTICO	91.068	8,0%	6.768	84.300
	SECTOR HOSTELERÍA	70.042	10,3%	6.536	63.506
	Servicios de alojamiento	36.384	8,0%	2.707	33.677
	Servicios de comidas y bebidas	33.658	12,8%	3.829	29.829
DATO PARA CANARIAS	TOTAL SECTORES	519.021	10,4%	48.834	470.187
	SECTOR TURÍSTICO	222.930	9,9%	20.124	202.806
	SECTOR HOSTELERÍA	169.597	10,1%	15.576	154.021
	Servicios de alojamiento	93.592	7,3%	6.334	87.258
	Servicios de comidas y bebidas	76.005	13,8%	9.242	66.763

NOTA: RAMA HOSTELERÍA= Servicios de alojamientos y Servicios de comida y bebida. SECTOR TURÍSTICO (incluye actividades características del turismo según recomendaciones internacionales (OMT)

Fuente: OBECAN. Elaboración: Turismo de Tenerife

Contratos registrados en Turismo por rama de actividad en Tenerife (acumulado septiembre 2015)

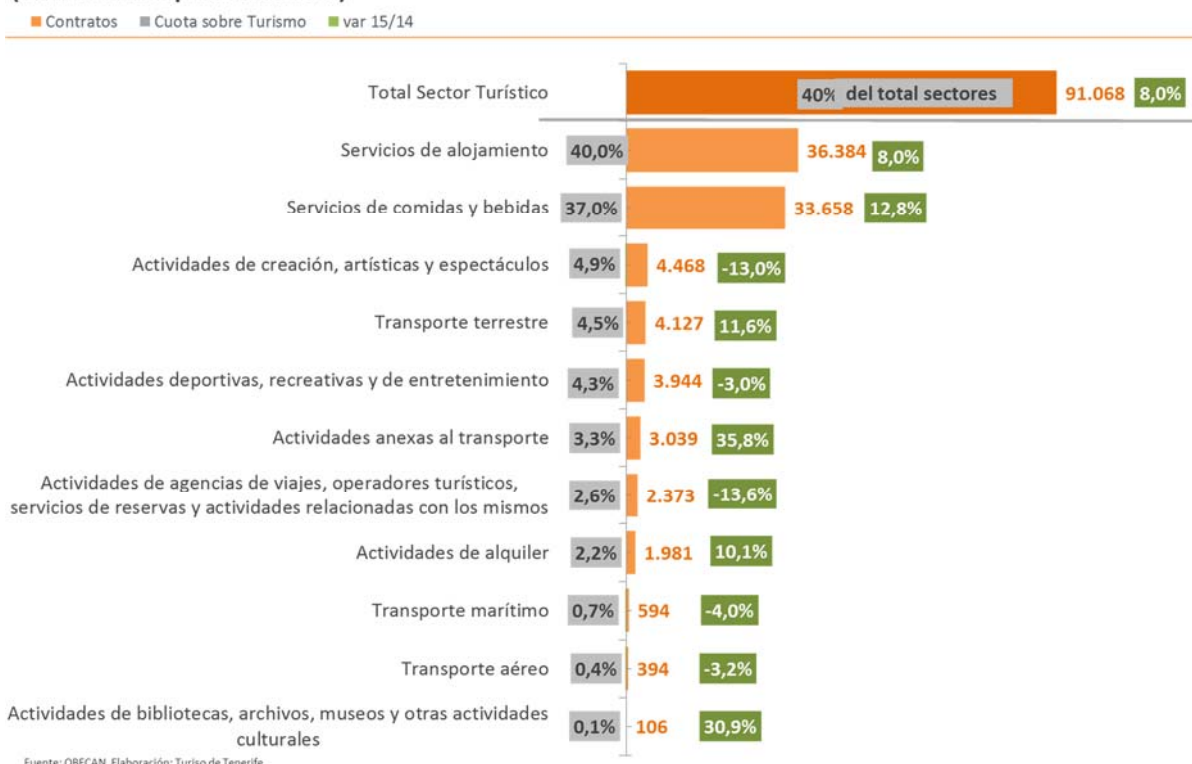

En **Canarias** se han formalizado 222.930 contratos entre enero y septiembre 2015, registrando un incremento de un 9,9%, equivalente a 20.124 contratos más en el sector turístico.

Asimismo, Canarias registra una evolución positiva en las contrataciones en *hostelería* (+10,1%), para un total de 169.597 contratos registrados (15.576 contratos más). Dentro de la *hostelería*, los *servicios de alojamientos* incrementan sus contrataciones un +7,3%, mientras que en la rama de los *servicios de comidas y bebidas* aumentan un +13,8%.

Contratos por sectores económicos (acumulado septiembre)

	2014		2015		var 15/14	
	Canarias	Tenerife	Canarias	Tenerife	Canarias	Tenerife
Agricultura	10.328	5.049	10.977	4.926	6,3%	-2,4%
Construcción	33.269	12.978	39.559	17.884	18,9%	37,8%
Industria	17.552	6.159	20.206	8.116	15,1%	31,8%
Servicios	409.038	176.525	448.279	194.841	9,6%	10,4%
Comercio	59.696	27.005	67.156	29.810	12,5%	10,4%
Hostelería	154.021	63.506	169.597	70.042	10,1%	10,3%
Resto de servicios	195.321	86.014	211.526	94.989	8,3%	10,4%
Total Sectores	470.187	200.711	519.021	225.767	10,4%	12,5%
Total Sector Turístico	202.806	84.300	222.930	91.068	9,9%	8,0%
Servicios de alojamiento	87.258	33.677	93.592	36.384	7,3%	8,0%
Servicios de comidas y bebidas	66.763	29.829	76.005	33.658	13,8%	12,8%
Actividades de creación, artísticas y espectáculos	9.027	5.138	9.186	4.468	1,8%	-13,0%
Transporte terrestre	10.632	3.698	11.491	4.127	8,1%	11,6%
Actividades deportivas, recreativas y de entretenimiento	9.545	4.068	10.551	3.944	10,5%	-3,0%
Actividades anexas al transporte	6.762	2.238	8.474	3.039	25,3%	35,8%
Actividades de agencias de viajes, operadores turísticos, servicios de reservas y actividades relacionadas con los mismos	4.058	2.745	3.929	2.373	-3,2%	-13,6%
Actividades de alquiler	4.582	1.800	4.852	1.981	5,9%	10,1%
Transporte marítimo	2.854	619	3.198	594	12,1%	-4,0%
Transporte aéreo	957	407	1.299	394	35,7%	-3,2%
Actividades de bibliotecas, archivos, museos y otras actividades culturales	368	81	353	106	-4,1%	30,9%

Fuente: OBECAN. Elaboración: Turismo de Tenerife

CARACTERÍSTICAS DE LAS CONTRATACIONES EN EL SECTOR TURÍSTICO DE TENERIFE: septiembre y acumulado 2015

Atendiendo a la duración de las contrataciones en el sector turístico de Tenerife, el 89% de las nuevas contrataciones realizadas en **septiembre** han sido temporales y el 11% indefinidas, con aumento de las contrataciones en ambas modalidades respecto a septiembre 2014. Así, los contratos temporales han aumentado un +7,2% en el mes, mientras que los de duración indefinida se incrementan un 8,3%.

Contratos registrados en el sector Turístico de Tenerife según duración del contrato (septiembre 2015)

	contratos	diferencia absoluta	variación interanual	Cuota
Total contratos	11.601	790	7,3%	100%
Contratos indefinidos*	1.262	97	8,3%	11%
Contratos temporales	10.339	693	7,2%	89%

(*) Incluye contratos convertidos en indefinidos
Fuente: OBECAN. Elaboración: Turismo de Tenerife

En el **acumulado a septiembre 2015**, la proporción temporal/indefinido se sitúa en un 90% de contrataciones temporales y un 10% indefinidas. El incremento de los contratos temporales en el periodo ha sido de un +7,3% y de un +16,3% los de duración indefinida.

Contratos registrados en el sector Turístico de Tenerife según duración del contrato (acumulado septiembre 2015)

	contratos	diferencia absoluta	variación interanual	Cuota
Total contratos	91.068	6.768	8,0%	100%
Contratos indefinidos*	9.476	1.251	15,2%	10%
Contratos temporales	81.592	5.517	7,3%	90%

(*) Incluye contratos convertidos en indefinidos
Fuente: OBECAN. Elaboración: Turismo de Tenerife

Los niveles más altos de contratación indefinida se dan en *los servicios de transportes terrestres (21,5% de sus contratos fueron indefinidos)*, en *los Servicios de comida y bebida (18%)* o de *transporte marítimo (15,2%)*. Sin embargo, los menores pesos de contratos indefinidos se encuentran en las *actividades de servicios de alojamiento (3,3%)*, *anexas al transporte (4,6%)* o en las *actividades de transporte aéreo y actividades de creación, artísticas y espectáculos, ambas con un peso del 5,1% de contratación indefinida*.

Respecto a la nacionalidad de los contratados, el 80% de los contratos realizados en el sector turístico de Tenerife en **septiembre** fueron firmados por españoles mientras que un 12% se formalizaron a extranjeros no comunitarios y un 8% a extranjeros comunitarios.

Contratos registrados en el sector Turístico de Tenerife (septiembre 2015)

	contratos	diferencia absoluta	variación interanual	Cuota
Total contratos	11.601	790	7,3%	100%
Españoles	9.279	402	4,5%	80%
Extranjeros comunitarios	981	172	21,3%	8%
Extranjeros no comunitarios	1.341	216	19,2%	12%

(*) Incluye contratos convertidos en indefinidos
Fuente: OBECAN. Elaboración: Turismo de Tenerife

Aumenta la cifra de contratos a españoles un +4,5%, un +19,2% a extranjeros no comunitarios, y un +21,3% a extranjeros comunitarios.

En cuanto a las nacionalidades comunitarias, el mayor peso de contrataciones en septiembre se da entre italianos, británicos y a gran distancia alemanes. De otra parte, entre las principales nacionalidades no comunitarias de mayor contratación se encuentran la venezolana, colombiana, marroquí y cubana.

En el **acumulado a septiembre** las cuotas de contrataciones por grandes grupos de nacionalidades se reparten en un 79% a españoles, unos 12% extranjeros no comunitarios y un 9% a extranjeros comunitarios. Aumenta la contratación de españoles un +7,1%, la de extranjeros comunitarios un +13,8%, y la de extracomunitarios un +9,9%.

Contratos registrados en el sector Turístico de Tenerife (acumulado septiembre 2015)

	contratos	diferencia absoluta	variación interanual	Cuota
Total contratos	91.068	6.768	8,0%	100%
Españoles	71.843	4.768	7,1%	79%
Extranjeros comunitarios	8.539	1.036	13,8%	9%
Extranjeros no comunitarios	10.686	964	9,9%	12%

(*) Incluye contratos convertidos en indefinidos

Fuente: OBECAN. Elaboración: Turismo de Tenerife

PARO Y CONTRATOS EN EL CONJUNTO DE LA ECONOMÍA ESPAÑOLA

En los últimos 12 meses, el paro registrado ha disminuido en 353.608 personas, la mayor reducción registrada en toda la serie histórica en un mes de septiembre. La reducción interanual del desempleo se sitúa cerca del 8% (7,95%), un ritmo que no se alcanzaba en un mes de septiembre desde 1.999. La cifra total de desempleados en septiembre se sitúa en 4.094.042 personas.

PARO REGISTRADO POR COMUNIDADES AUTÓNOMAS septiembre 2015

COMUNIDADES AUTÓNOMAS	TOTAL	VARIACIÓN			
		MENSUAL		ANUAL	
		ABSOLUTA	RELATIVA	ABSOLUTA	RELATIVA
ANDALUCIA	997.361	13.857	1,41	-31.736	-3,08
ARAGON	90.426	-2.074	-2,24	-12.478	-12,13
PRINCIPADO DE ASTURIAS	89.057	3.563	4,17	-7.161	-7,44
ILLES BALEARS	56.531	2.094	3,85	-8.562	-13,15
CANARIAS	242.313	-336	-0,14	-24.324	-9,12
CANTABRIA	46.589	2.094	4,71	-869	-1,83
CASTILLA-LA MANCHA	207.316	-8.932	-4,13	-17.677	-7,86
CASTILLA Y LEON	190.001	730	0,39	-21.523	-10,18
CATALUÑA	513.187	6.881	1,36	-62.625	-10,88
COM. VALENCIANA	483.732	2.238	0,46	-49.868	-9,35
EXTREMADURA	127.978	3.693	2,97	-10.448	-7,55
GALICIA	215.737	2.005	0,94	-22.466	-9,43
COM. DE MADRID	460.986	2.290	0,50	-49.595	-9,71
REGION DE MURCIA	130.354	-179	-0,14	-11.360	-8,02
COM. FORAL DE NAVARRA	41.243	-524	-1,25	-4.963	-10,74
PAIS VASCO	155.422	-347	-0,22	-14.115	-8,33
LA RIOJA	19.715	-1.386	-6,57	-3.442	-14,86
CEUTA	13.360	98	0,74	252	1,92
MELILLA	12.734	322	2,59	-648	-4,84
TOTAL	4.094.042	26.087	0,64	-353.608	-7,95

Fuente: SEPE.

Sin embargo, respecto al mes de agosto el paro aumentó en 26.087 personas (+0,64%) en el conjunto nacional, pese a los descensos registrados en 7 comunidades autónomas, entre las que destacan Castilla-La Mancha (-8.932; -4,13%), Aragón (-2.074; -2,24%) y La Rioja (-1.386; -6,57%). Sube, en cambio, en las 10 restantes encabezadas por Andalucía (+13.857; +1,4%) y Cataluña (+6.881; +1,36%).

El paro registrado respecto a agosto 2014 baja en todas las Comunidades Autónomas, registrando únicamente subidas en la Ciudad Autónoma de Ceuta (+1,92%).

En relación a las contrataciones, en el mes de septiembre se formalizaron 1.795.742 nuevos contratos, lo que supone un aumento del 9,87% respecto al mismo mes de 2014 y un incremento de las contrataciones respecto al mes de agosto 2015 de +43,87%.

En los nueve primeros meses del año, la contratación aumenta en España un 11,1% respecto al mismo período del año anterior, para un total de 13.615.912 contratos formalizados. Esta cifra supone 1.360.388 contratos más que hace un año.

CONTRATOS POR COMUNIDADES AUTÓNOMAS septiembre 2015

COMUNIDADES AUTÓNOMAS	MES	VARIACIÓN			
		MENSUAL		ANUAL	
		ABSOLUTA	RELATIVA	ABSOLUTA	RELATIVA
ANDALUCIA	389.154	121.737	45,52	24.827	6,81
ARAGON	49.667	9.707	24,29	3.102	6,66
PRINCIPADO DE ASTURIAS	28.654	2.822	10,92	2.576	9,88
ILLES BALEARS	38.916	4.340	12,55	7.827	25,18
CANARIAS	65.322	8.032	14,02	4.935	8,17
CANTABRIA	19.153	823	4,49	969	5,33
CASTILLA-LA MANCHA	118.499	60.132	103,02	5.237	4,62
CASTILLA Y LEON	87.490	22.446	34,51	5.978	7,33
CATALUÑA	247.158	67.907	37,88	21.441	9,50
COM. VALENCIANA	157.671	51.454	48,44	11.798	8,09
EXTREMADURA	64.150	13.105	25,67	4.308	7,20
GALICIA	87.553	11.589	15,26	7.193	8,95
COM. DE MADRID	215.992	87.673	68,32	26.796	14,16
REGION DE MURCIA	72.054	27.174	60,55	10.152	16,40
COM. FORAL DE NAVARRA	36.598	10.416	39,78	5.408	17,34
PAIS VASCO	89.136	34.864	64,24	10.971	14,04
LA RIOJA	24.333	12.533	106,21	7.599	45,41
CEUTA	1.565	371	31,07	-145	-8,48
MELILLA	1.857	370	24,88	344	22,74
ZONA EXTRANJERA	820	101	14,05	-18	-2,15
TOTAL	1.795.742	547.596	43,87	161.298	9,87

Fuente: SEPE

En cuanto al tipo de contratos, sigue siendo muy superior el número de temporales, acumulando en septiembre 1.642.814 contratos temporales, el 94% del total, frente a los 152.928 indefinidos, que representan un 6%. Ambas tipologías registran notables incrementos en torno al 10% respecto septiembre 2014.

La cifra acumulada de contratos indefinidos formalizados hasta septiembre ha sido de 1.116.788 contratos, un 13,5% más respecto al mismo período del año anterior. Mientras que los contratos temporales se sitúan en un total de 12.499.124, un 10,9% más que los registrados de enero a septiembre 2014.

CONTRATOS EN ESPAÑA septiembre 2015

	MES	VARIACIÓN			
		MENSUAL		ANUAL	
		ABSOLUTA	RELATIVA	ABSOLUTA	RELATIVA
TOTAL CONTRATOS	1.795.742	547.596	43,87	161.298	9,87
CONTRATOS INDEFINIDOS*	152.928	72.638	90,47	14.385	10,38
CONTRATOS TEMPORALES	1.642.814	474.958	40,67	146.913	9,82

Fuente: SEPE

EVOLUCIÓN DE LOS CONTRATOS Acumulado septiembre 2015

	ACUMULADO 2014	ACUMULADO 2015	VARIACIÓN	
			ABSOLUTA	RELATIVA
TOTAL CONTRATOS	12.255.524	13.615.912	1.360.388	11,10
CONTRATOS INDEFINIDOS	984.034	1.116.788	132.754	13,49
CONTRATOS TEMPORALES	11.271.490	12.499.124	1.227.634	10,89

Fuente: SEPE