



SITUACIÓN DEL EMPLEO EN EL SECTOR DEL TURISMO

marzo 2015

SITUACIÓN DEL EMPLEO EN EL SECTOR DEL TURISMO

Marzo 2015 (Fuentes: OBECAN, SPEE)

PARO REGISTRADO EN EL MES: TENERIFE Y CANARIAS

Total sectores económicos

En el mes de marzo 2015 la isla registra una reducción en su cifra de paro en el conjunto de sectores económicos del -7,2%, para una cifra total de 107.101 personas en situación de paro, lo que suponen 8.344 desempleados menos. En comparación con el mes de febrero anterior, el paro baja un -0,6%, lo que se traduce en 637 desempleados menos.

Del total de la población en paro, el 73% proceden de los Servicios, sector que acumula un total de 77.935 parados, reduciéndose un -5% respecto al mismo mes del año anterior.

La Construcción, sector que genera el 15% del paro del mes, contabiliza un total de 15.670 personas en situación de paro, un -17,4% menos que en marzo de 2014. Industria, con el 4% de los parados, también reduce su cifra de paro un -9,4%, hasta los 4.851 desempleados.

Por el contrario, aumenta el paro en el sector de la Agricultura (+8%), sector que con 2.471 parados, aporta en el mes el 2% de los parados.

La población en paro sin actividad económica anterior representa el 6% del total, disminuyendo su cifra un -8,6% en el mes.

En **Canarias**, el número de parados a fecha de marzo se sitúa en 256.851 personas, un -7,4% menos que en marzo 2014, lo que equivale a 20.647 parados menos. En comparación con el mes de febrero anterior, el paro en el Archipiélago se reduce un -0,7%, con 1.836 personas menos en esta situación.

Tanto en Canarias como en la isla de Tenerife, las ramas de actividad que en

Distribución del número de parados en Tenerife según sectores de actividad (marzo 2015)

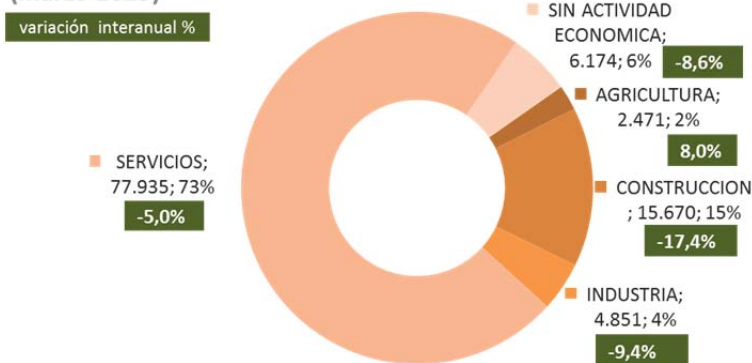

FUENTE: OBECAN. ELABORACIÓN: Turismo de Tenerife

	2014		2015		var 2015/2014	
	CANARIAS	TENERIFE	CANARIAS	TENERIFE	CANARIAS	TENERIFE
AGRICULTURA	6.165	2.287	6.389	2.471	3,6%	8,0%
CONSTRUCCION	42.116	18.972	35.540	15.670	-15,6%	-17,4%
INDUSTRIA	12.726	5.356	11.447	4.851	-10,1%	-9,4%
SERVICIOS	199.161	82.074	188.150	77.935	-5,5%	-5,0%
COMERCIO	46.974	20.317	44.367	19.386	-5,5%	-4,6%
HOSTELERIA	40.523	16.406	40.081	16.553	-1,1%	0,9%
RESTO DE SERVICIOS	111.664	45.351	103.702	41.996	-7,1%	-7,4%
SIN ACTIVIDAD ECONOMICA	17.330	6.756	15.325	6.174	-11,6%	-8,6%
TOTAL SECTORES	277.498	115.445	256.851	107.101	-7,4%	-7,2%
Total Sector Turístico	56.399	22.857	54.540	22.402	-3,3%	-2,0%
Actividades de agencias de viajes, operadores turísticos, servicios de reservas y actividades relacionadas con los mismos	915	434	813	382	-11,1%	-12,0%
Actividades de alquiler	2.504	982	2.232	876	-10,9%	-10,8%
Actividades de bibliotecas, archivos, museos y otras actividades culturales	200	71	172	57	-14,0%	-19,7%
Actividades de creación, artísticas y espectáculos	980	459	940	418	-4,1%	-8,9%
Actividades deportivas, recreativas y de entretenimiento	2.917	1.301	2.844	1.238	-2,5%	-4,8%
Actividades anexas al transporte	2.156	703	1.924	639	-10,8%	-9,1%
Servicios de alojamiento	16.507	5.864	16.205	5.784	-1,8%	-1,4%
Servicios de comidas y bebidas	24.016	10.542	23.876	10.769	-0,6%	2,2%
Transporte aéreo	584	311	527	274	-9,8%	-11,9%
Transporte marítimo	543	229	481	174	-11,4%	-24,0%
Transporte terrestre	5.077	1.961	4.526	1.791	-10,9%	-8,7%

FUENTE: OBECAN. ELABORACIÓN: TURISMO DE TENERIFE

marzo tienen mayor contribución en el descenso de paro en términos absolutos fueron: *la construcción, el comercio al por mayor y al por menor, y las actividades de la administración pública y defensa.*

Por provincias, Santa Cruz de Tenerife reduce sus cifras de parados en 10.051 personas (-7,73%) respecto a marzo del año anterior, contabilizándose un total de 120.127 personas en situación de paro. Respecto a febrero, el paro se reduce en 949 personas (-0,78%).

En la provincia oriental, la reducción del paro en marzo se cifra en 10.586 personas (-7,19%) respecto al mismo mes del año anterior, para un total de 136.724 personas desempleadas. En comparativa intermensual, marzo arroja un descenso de parados de 887 personas (-0,64%) respecto a las cifras registradas en febrero 2015.

Sector Turismo

En marzo, los resultados en el sector turístico de **Tenerife** muestran un descenso del paro de un -2%, con 455 parados menos que en marzo de 2014 y contabilizando el sector un total de 22.402 personas en situación de paro. Este es un descenso del paro más moderado que el comentado para el conjunto de sectores económicos (-7,2%), así como al que registra el sector Servicios (-5%).

Sin embargo, el sector turístico registra un descenso general del paro en casi todas las ramas incluidas en este sector, salvo en la actividad de *Servicios de comidas y bebidas*, donde el paro aumenta un 2% en marzo.

Destacan los descensos de paro, en términos absolutos, en las *Actividades de transporte terrestre (170 parados menos)*, *servicios de alquiler (106 parados menos)* y en los *Servicios de alojamiento (80 parados menos)*.

Evolución mensual del paro en Tenerife en el Sector Turístico

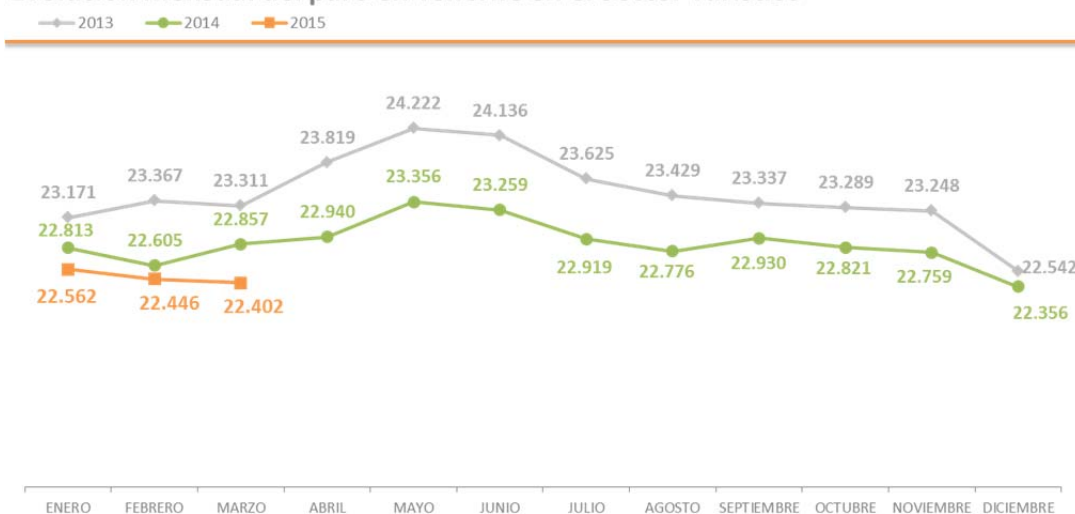

Fuente: OBECAN. Elaboración: Turismo de Tenerife

Paro registrado en Turismo por rama de actividad - Tenerife (marzo 2015)

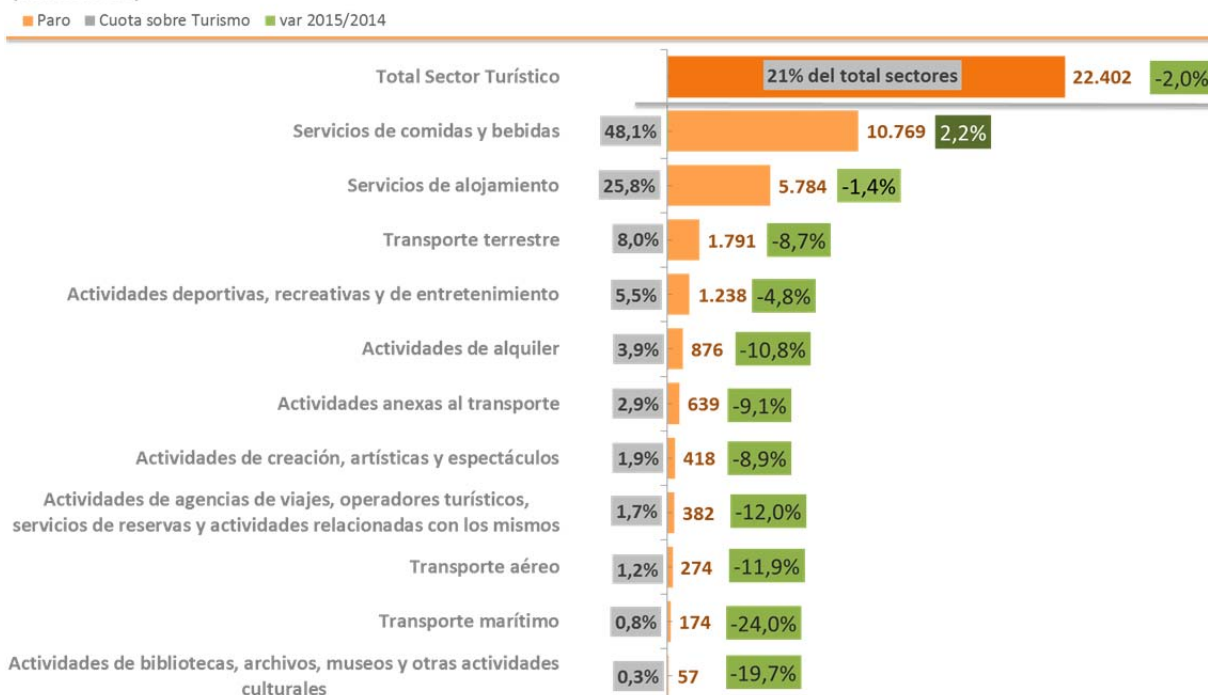

FUENTE: OBECAN. ELABORACIÓN: Turismo de Tenerife

El paro en el sector turístico canario muestra un mejor comportamiento que en Tenerife, registrando el mes de marzo un descenso del -3,3%, porcentaje que supone 1.859 parados menos respecto al año anterior. El total de paro turístico registrado en el Archipiélago asciende a 54.540 personas en el mes. También en Canarias el descenso de paro que registra su sector turístico es inferior al que registra el conjunto de sus sectores económicos (-7,4% respecto al año anterior).

MES Marzo:		PARO REGISTRADO EN EL SERVICIO PÚBLICO DE EMPLEO ESTATAL (SPEE).					
		PARADOS					
		Mes actual	Var (%) año anterior	Dif. Año anterior	Mes anterior	var (%) mes actual respecto al mes anterior	dif. mes actual respecto al mes anterior
DATO PARA TENERIFE	TOTAL SECTORES	107.101	-7,2%	-8.344	107.738	-0,6%	-637
	SECTOR TURÍSTICO	22.402	-2,0%	-455	22.446	-0,2%	-44
	HOSTELERÍA	16.553	0,9%	147	16.549	0,0%	4
	Servicios de alojamiento	5.784	-1,4%	-80	5.848	-1,1%	-64
	Servicios de comidas y bebidas	10.769	2,2%	227	10.701	0,6%	68
DATO PARA CANARIAS	TOTAL SECTORES	256.851	-7,4%	-20.647	258.687	-0,7%	-1.836
	SECTOR TURÍSTICO	54.540	-3,3%	-1.859	54.887	-0,6%	-347
	HOSTELERÍA	40.081	-1,1%	-442	40.292	-0,5%	-211
	Servicios de alojamiento	16.205	-1,8%	-302	16.453	-1,5%	-248
	Servicios de comidas y bebidas	23.876	-0,6%	-140	23.839	0,2%	37

NOTA: RAMA HOSTELERÍA= Servicios de alojamientos y Servicios de comida y bebida. SECTOR TURÍSTICO (incluye actividades características del turismo según recomendaciones internacionales (OMT)

Fuente: OBECAN. Elaboración: Turismo de Tenerife

PARO REGISTRADO EN EL SERVICIO PÚBLICO DE EMPLEO ESTATAL (SPEE). ACTIVIDADES CARACTERÍSTICAS DEL TURISMO** (MARZO)						
		2014	2015	Variación interanual (%)	Diferencia interanual	CUOTA 2015
		PARADOS	PARADOS			
Total Sector Turístico**	CANARIAS	56.399	54.540	-3,3%	-1.859	100,0%
	TENERIFE	22.857	22.402	-2,0%	-455	41,1%
	GRAN CANARIA	21.902	21.214	-3,1%	-688	38,9%
	FUERTEVENTURA	4.453	4.213	-5,4%	-240	7,7%
	LANZAROTE	4.903	4.615	-5,9%	-288	8,5%
	LA PALMA	1.767	1.653	-6,5%	-114	3,0%
	EL HIERRO	169	141	-16,6%	-28	0,3%
	LA GOMERA	348	302	-13,2%	-46	0,6%

**Incluye las siguientes ramas de actividad, conforme a CNAE 2009: 49 -Transporte terrestre y por tubería; 50 -Transporte marítimo y por vías navegables interiores; 51 -Transporte aéreo; 52 -Almacenamiento y actividades anexas al transporte; 55 -Servicios de alojamiento; 56 -Servicios de comidas y bebidas; 77 -Actividades de alquiler; 79 -Actividades de agencias de viajes, operadores turísticos, servicios de reservas y actividades relacionadas con los mismos; 90 -Actividades de creación, artísticas y espectáculos; 91 -Actividades de bibliotecas, archivos, museos y otras actividades culturales; 93 -Actividades deportivas, recreativas y de entretenimiento.

Fuente: Observatorio Canario de Empleo (OBECAN). Elaboración: Turismo de Tenerife

CONTRATOS REGISTRADOS EN TENERIFE Y CANARIAS (marzo 2015)

Total sectores económicos

Tenerife registró en marzo un total de 24.178 nuevos contratos en el conjunto económico, un +20,8% más que en el mismo mes del año anterior y que supone un incremento de 4.171 contratos. Respecto al pasado mes de febrero, marzo también arroja notables incrementos de contrataciones (+18,9%), lo que se traduce en 3.844 contratos más que en febrero.

La práctica totalidad de sectores económicos aumentan las contrataciones respecto al año anterior, con la excepción de Agricultura, donde los contratos se reducen un 13% (71 contratos menos).

En el sector Servicios, principal generador de contratos en la isla (86% de los contratos registrados), las contrataciones experimentan un incremento del +17,9%, lo que equivale a 3.158 contratos más que en marzo de 2014. En el sector de la Construcción aumentan un +67,8%, y en Industria aumentan un +44,8%.

Respecto a las grandes ramas incluidas en el sector Servicios, se registran buenos resultados en *Hostelería* (+7,8%), en *Comercio* (+16,9%) así como, en las actividades incluidas en la rúbrica “*Resto de Servicios*” (+26,3%).

Distribución del número de contratos realizados en Tenerife según sectores de actividad (marzo 2015)

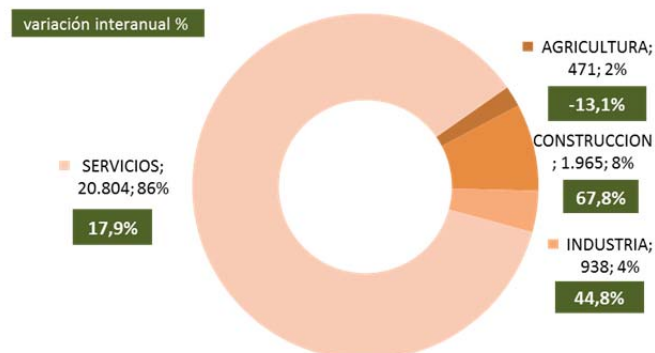

FUENTE: OBECAN. ELABORACIÓN: Turismo de Tenerife

CONTRATOS POR SECTORES ECONÓMICOS (marzo)						
	2014		2015		var 2015/2014	
	CANARIAS	TENERIFE	CANARIAS	TENERIFE	CANARIAS	TENERIFE
AGRICULTURA	941	542	974	471	3,5%	-13,1%
CONSTRUCCION	2.939	1.171	4.400	1.965	49,7%	67,8%
INDUSTRIA	2.045	648	2.358	938	15,3%	44,8%
SERVICIOS	39.720	17.646	47.635	20.804	19,9%	17,9%
<i>COMERCIO</i>	6.151	2.870	7.541	3.355	22,6%	16,9%
<i>HOSTELERIA</i>	15.722	6.565	17.073	7.079	8,6%	7,8%
<i>RESTO DE SERVICIOS</i>	17.847	8.211	23.021	10.370	29,0%	26,3%
TOTAL SECTORES	45.645	20.007	55.367	24.178	21,3%	20,8%
Total Sector Turístico	20.319	8.514	22.943	9.490	12,9%	11,5%
Actividades de agencias de viajes, operadores turísticos, servicios de reservas y actividades relacionadas con los mismos	420	293	628	409	49,5%	39,6%
Actividades de alquiler	477	179	503	185	5,5%	3,4%
Actividades de bibliotecas, archivos, museos y otras actividades culturales	38	6	42	12	10,5%	100,0%
Actividades de creación, artísticas y espectáculos	860	463	940	513	9,3%	10,8%
Actividades deportivas, recreativas y de entretenimiento	762	340	1.024	367	34,4%	7,9%
Actividades anexas al transporte	692	237	1.079	379	55,9%	59,9%
Servicios de alojamiento	9.374	3.666	9.235	3.545	-1,5%	-3,3%
Servicios de comidas y bebidas	6.348	2.899	7.838	3.534	23,5%	21,9%
Transporte aéreo	74	33	144	47	94,6%	42,4%
Transporte marítimo	231	37	293	53	26,8%	43,2%
Transporte terrestre	1.043	361	1.217	446	16,7%	23,5%

FUENTE: OBECAN. ELABORACIÓN: TURISMO DE TENERIFE

En el conjunto del **Archipiélago**, las contrataciones en el total de sectores registran un incremento interanual del **+21,3%** en marzo, contabilizando un total de 55.367 nuevos contratos (9.722 más que hace un año).

En Canarias todos los sectores económicos incrementan las contrataciones respecto al año anterior, siendo los crecimientos de un **+19,9%** en el sector Servicios, de un **+49,7%** en Construcción, de un **+15,3%** Industria y de un **+3,5%** en Agricultura.

La provincia tinerfeña formalizó un total de 26.215 contratos en marzo (47,3% de los contratos del Archipiélago), aumentando la contratación un **21,19%** respecto a marzo del año anterior (4.584 contratos más). En comparativa intermensual, el aumento de contratos fue del **+18,48%**, 4.089 contratos más que en el mes de febrero.

Por su parte, la provincia de Las Palmas formalizó en marzo 29.152 contratos (52,7% de los contratos registrados en Canarias), aumentando un **21,4%** respecto al año anterior. Ello equivale a 5.138 contratos más que hace un año. En comparativa intermensual, el aumento de contratos fue del **+15,37%**, 3.884 contratos más que en el mes de febrero.

Sector Turismo

El sector turístico de Tenerife formalizó en marzo 9.490 nuevas contrataciones, lo que supone un crecimiento de un +11,5% respecto al año anterior (976 contratos más). Este sector aporta a la economía insular el 39,3% del total de los contratos formalizados en el mes, y el 45,6% de los contratos del sector Servicios.

Evolución mensual de los contratos en el sector turístico de Tenerife

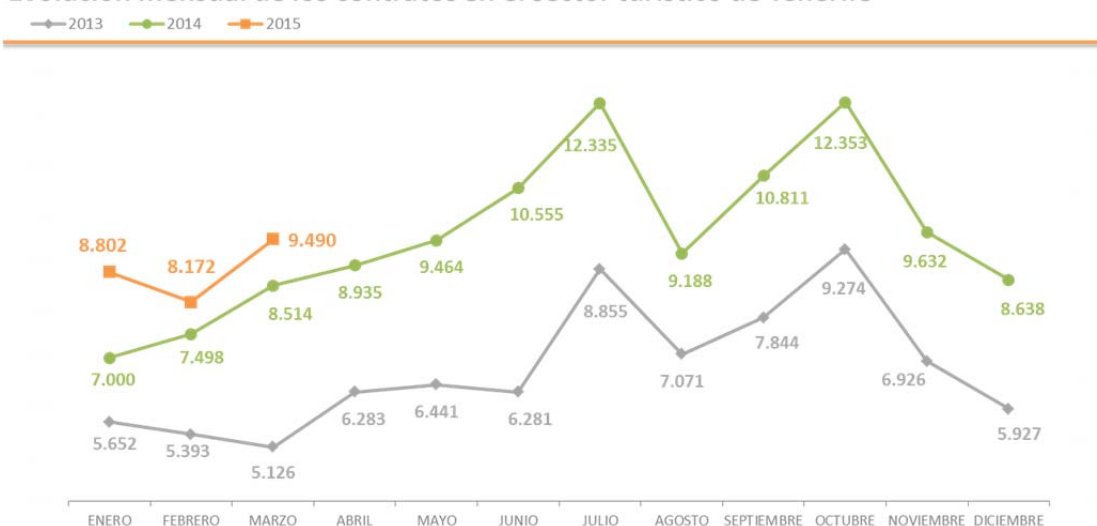

Fuente: OBECAN. Elaboración: Turismo de Tenerife

La rama de la *Hostelería* representa el 74,6% de las contrataciones realizadas en el sector turístico, formalizando esta actividad 7.079 contrataciones, un +7,8% más que en marzo del año anterior. El crecimiento es fruto del aumento de contrataciones en las actividades de *servicios de comidas y bebidas*, donde aumentaron las contrataciones un +21,9% (+635 contratos), para un total de 3.534 contrataciones. Sin embargo, los *servicios de alojamiento* redujeron sus contrataciones un -3,3% en marzo (121 contratos menos), para un total de 3.545 contrataciones.

Las restantes actividades vinculadas al sector turístico incrementaron los contratos en marzo respecto al año anterior, destacando los incrementos en actividades de transporte terrestre y anexo al transporte, las actividades de agencias de viajes, y actividades de creación, artísticas y espectáculos, entre otras.

MES: Marzo		CONTRATOS REGISTRADOS EN EL SERVICIO PÚBLICO DE EMPLEO ESTATAL (SPEE).					
		CONTRATOS REGISTRADOS					
		Mes actual	Var (%) año anterior	Dif. Año anterior	Mes anterior	var (%) mes actual respecto al mes anterior	dif. mes actual respecto al mes anterior
DATO PARA TENERIFE	TOTAL SECTORES	24.178	20,8%	4.171	20.334	18,9%	3.844
	SECTOR TURÍSTICO	9.490	11,5%	976	8.172	16,1%	1.318
	SECTOR HOSTELERÍA	7.079	7,8%	514	6.425	10,2%	654
	Servicios de alojamiento	3.545	-3,3%	-121	3.330	6,5%	215
	Servicios de comidas y bebidas	3.534	21,9%	635	3.095	14,2%	439
DATO PARA CANARIAS	TOTAL SECTORES	55.367	21,3%	9.722	47.393	16,8%	7.974
	SECTOR TURÍSTICO	22.943	12,9%	2.624	20.394	12,5%	2.549
	SECTOR HOSTELERÍA	17.073	8,6%	1.351	15.680	8,9%	1.393
	Servicios de alojamiento	9.235	-1,5%	-139	8.642	6,9%	593
	Servicios de comidas y bebidas	7.838	23,5%	1.490	7.038	11,4%	800

NOTA: RAMA HOSTELERÍA= Servicios de alojamientos y Servicios de comida y bebida. SECTOR TURÍSTICO (incluye actividades características del turismo según recomendaciones internacionales (OMT))
Fuente: OBECAN. Elaboración: Turismo de Tenerife

Contratos registrados en Turismo por rama de actividad en Tenerife (marzo 2015)

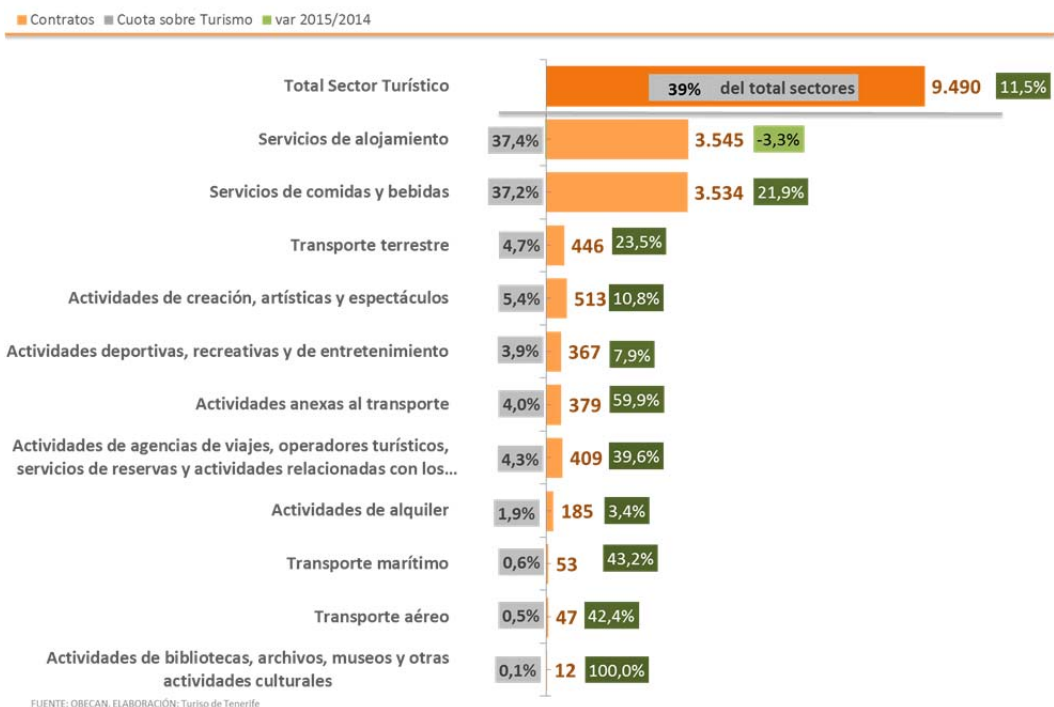

Para el conjunto de las islas Canarias, las contrataciones en el sector turístico muestran también importantes crecimientos, con un dinamismo ligeramente superior al de Tenerife. Así, en el mes de marzo se formalizaron 22.943 contratos, lo que supone un crecimiento de un +12,9% y 2.624 contratos más que en el mismo mes de 2014.

El 41,4% de las contrataciones del sector turístico canario se generaron en Tenerife, en Gran Canaria se formalizó el 32,6%, en Lanzarote el 13,9% y en Fuerteventura el 8,9%. La Palma aportó el 2,6% de los contratos, y El Hierro y La Gomera el restante 0,6%.

CONTRATOS REGISTRADOS EN EL SERVICIO PÚBLICO DE EMPLEO ESTATAL (SPEE). ACTIVIDADES CARACTERÍSTICAS DEL TURISMO** (marzo)						
		2014	2015	Variación interanual (%)	Diferencia interanual	cuota 2015
	CONTRATOS	CONTRATOS				
Total Sector Turístico	CANARIAS	20.319	22.943	12,91%	2.624	100%
	TENERIFE	8.514	9.490	11,46%	976	41,4%
	GRAN CANARIA	6.486	7.471	15,19%	985	32,6%
	FUERTEVENTURA	1.724	2.039	18,27%	315	8,9%
	LANZAROTE	2.794	3.196	14,39%	402	13,9%
	LA PALMA	663	607	-8,45%	-56	2,6%
	EL HIERRO	20	44	120,00%	24	0,2%
	LA GOMERA	118	96	-18,64%	-22	0,4%

**Incluye las siguientes ramas de actividad, conforme a CNAE 2009: 49 -Transporte terrestre y por tubería; 50 -Transporte marítimo y por vías navegables interiores; 51 -Transporte aéreo; 52 -Almacenamiento y actividades anexas al transporte; 55 -Servicios de alojamiento; 56 -Servicios de comidas y bebidas; 77 -Actividades de alquiler; 79 -Actividades de agencias de viajes, operadores turísticos, servicios de reservas y actividades relacionadas con los mismos; 90 -Actividades de creación, artísticas y espectáculos; 91 -Actividades de bibliotecas, archivos, museos y otras actividades culturales; 93 -Actividades deportivas, recreativas y de entretenimiento.

Fuente: Observatorio Canario de Empleo (OBECAN). Elaboración: Turismo de Tenerife

CONTRATOS REGISTRADOS EN TENERIFE Y CANARIAS: I trimestre 2015

Total sectores económicos

El balance del I trimestre de 2015 arroja un total de 67.078 contratos registrados en Tenerife, acumulando la isla un incremento del +11,3%, lo que supone 6.799 contratos más que en el mismo periodo del año anterior.

En el conjunto de Canarias se contabiliza un total de 156.096 contratos en el I trimestre, lo que equivale a un +11,8% más que en el mismo periodo de 2014 (16.455 contratos más).

Sector Turismo

Las contrataciones turísticas en Tenerife acumulan un crecimiento del +15% en los tres primeros meses del año, crecimiento que supera al que registran las contrataciones en el conjunto económico (+11,3%). En total, los contratos formalizados en el sector turístico ascienden a 26.464, y una cifra de 3.452 contratos más que en el I trimestre de 2014.

En *Hostelería* se incrementa el número de contrataciones un +16,1% (2.850 contratos más), para un total de 20.512 contratos formalizados en el periodo. En los *Servicios de alojamiento* aumentan las contrataciones un +16,5%, a la vez que en la actividad de *Comidas y bebidas* se acumula un crecimiento del +15,7%.

En el conjunto del Archipiélago se han registrado 66.209 contratos en el sector turístico en el I trimestre, aumentando la cifra un +16,1%, lo que equivale a 9.180 contratos más que en el año anterior.

Acumulado a Marzo:		CONTRATOS REGISTRADOS EN EL SERVICIO PÚBLICO DE EMPLEO ESTATAL (SPEE).		
CONTRATOS REGISTRADOS		Acumulado año	Var (%) año anterior	Dif. Año anterior
DATO PARA TENERIFE	TOTAL SECTORES	67.078	11,3%	6.799
	SECTOR TURÍSTICO	26.464	15,0%	3.452
	SECTOR HOSTELERÍA	20.512	16,1%	2.850
	Servicios de alojamiento	10.740	16,5%	1.522
	Servicios de comidas y bebidas	9.772	15,7%	1.328
DATO PARA CANARIAS	TOTAL SECTORES	156.096	11,8%	16.455
	SECTOR TURÍSTICO	66.209	16,1%	9.180
	SECTOR HOSTELERÍA	50.550	15,4%	6.750
	Servicios de alojamiento	28.494	13,8%	3.450
	Servicios de comidas y bebidas	22.056	17,6%	3.300

NOTA: RAMA HOSTELERÍA= Servicios de alojamientos y Servicios de comida y bebida. SECTOR TURÍSTICO (incluye actividades características del turismo según recomendaciones internacionales (OMT)
Fuente: OBECAN. Elaboración: Turismo de Tenerife

También en Canarias se registra una evolución muy positiva de las contrataciones en Hostelería (+15,4%), para un total de 50.550 contratos registrados en el trimestre (6.750 contratos más). Dentro de la Hostelería, los *Servicios de alojamientos* incrementan sus contrataciones un +13,8%, mientras que en la rama de los *Servicios de comidas y bebidas* aumentan un +17,6%.

CARACTERÍSTICAS DE LAS CONTRATACIONES EN EL SECTOR TURÍSTICO DE TENERIFE: marzo y I trimestre 2015

El 88% de las nuevas contrataciones realizadas en el mes de marzo en el sector turístico de Tenerife han sido de carácter temporal mientras que un 12% son indefinidas, con incremento de ambas modalidades respecto al mismo mes del año anterior. Así, los contratos temporales han aumentado un +10,2% en el mes, mientras que para los de duración indefinida el incremento ha sido del +21,7%.

En el I trimestre del año 2015 un 89% de las contrataciones son temporales y un 11% indefinidas.

El incremento de los contratos temporales en el periodo ha sido de un +13,7% y de un +26,6% los de duración indefinida.

Pese al desigual reparto de cuotas entre ambas modalidades de contratos, tanto en marzo como en el I trimestre, la formalización de contratos indefinidos presenta un mayor dinamismo que la formalización de contratos temporales.

Por ramas de actividad turística, el 62,2% de los contratos indefinidos formalizados en marzo en el sector turístico corresponden a la rama de *Servicios de comida y bebida*, actividad que registró el 37,2% del total de contratos de turismo. Los *Servicios de alojamiento* representan el 12,9% de los contratos indefinidos de la actividad turística, rama en la que se realizan el 37,4% de los contratos turísticos.

Además de los servicios de comida y bebida, las *Actividades de transporte terrestres* (25,6%) y *transporte marítimo* (20,8%) tienen un peso superior de contratos indefinidos al de la media del sector (12%).

En el I trimestre las contrataciones indefinidas se reducen en actividades relacionadas con *Transporte aéreo* (-50%), *marítimo* (-13%) y *actividades de alquiler* (-8,6%). El resto de ramas características del turismo incrementan sus contratos indefinidos.

Contratos registrados en el sector Turístico de Tenerife según duración del contrato (marzo 2015)

	contratos	diferencia absoluta	variación interanual	Cuota
Total contratos	9.490	976	11,5%	100%
Contratos indefinidos*	1.126	201	21,7%	12%
Contratos temporales	8.364	775	10,2%	88%

(*) Incluye contratos convertidos en indefinidos

Fuente: Servicio Público de Empleo Estatal

Contratos registrados en el sector Turístico de Tenerife según duración del contrato (I trimestre 2015)

	contratos	diferencia absoluta	variación interanual	Cuota
Total contratos	26.464	3.452	15,0%	100%
Contratos indefinidos*	2.950	619	26,6%	11%
Contratos temporales	23.514	2.833	13,7%	89%

(*) Incluye contratos convertidos en indefinidos

Fuente: Servicio Público de Empleo Estatal

En general, y atendiendo a datos de afiliaciones publicados por el Istac, en 2014 el sector turístico contaba con un 62% de afiliados de carácter indefinido frente a un 38% de carácter temporal, de promedio anual. El sector del turismo cuenta con un peso de afiliaciones indefinidas ligeramente superior al que se registra en la totalidad de afiliaciones al Régimen General (60,5%), donde la cuota de afiliaciones temporales es de un 33,2%.

En lo que concierne a la nacionalidad de los contratados, el 77,9% de los contratos realizados en el mes de marzo en el sector turístico de Tenerife fueron firmados por españoles, mientras que un 12,2% se formalizaron a extranjeros no comunitarios y un 9,9% a extranjeros comunitarios.

Se incrementa la cifra de contratos a españoles un +12,2%, aumentando también las contrataciones de extranjeros, tanto comunitarios (+8,3%) como no comunitarios (+9,8%).

Las nacionalidades comunitarias con mayor peso de contrataciones en marzo son la italiana, la británica y la alemana.

De otra parte, entre las principales nacionalidades no comunitarias de mayor contratación se encuentran la cubana, rumana, marroquí y colombiana.

En el I trimestre las cuotas de contrataciones por grandes grupos de nacionalidades se reparten en un 77,6% a españoles, un 12% a extranjeros no comunitarios y un 10,5% a extranjeros comunitarios. Se incrementa el número de contratos a españoles un +15,3%, la de extracomunitarios un +20,3% y la de extranjeros comunitarios un +6,7%.

Contratos registrados en el sector Turístico en el Servicio Público de Empleo Estatal (SPEE) Tenerife (marzo 2015)

	2015	dif. 15-14	var. 15/14	Cuota
Españoles	7.440	808	12,2%	77,9%
Extranjeros comunitarios	923	82	9,8%	9,9%
Extranjeros no comunitarios	1.127	86	8,3%	12,2%
Total	9.490	976	11,5%	100,0%

Fuente: OBECAN. Elaboración: Turismo de Tenerife

Contratos registrados en el sector Turístico en el Servicio Público de Empleo Estatal (SPEE) Tenerife (I trimestre 2015)

	2015	dif. 15-14	var. 15/14	Cuota
Españoles	20.579	2.732	15,3%	77,6%
Extranjeros comunitarios	2.576	161	6,7%	10,5%
Extranjeros no comunitarios	3.309	559	20,3%	12,0%
Total	26.464	3.452	15,0%	100,0%

Fuente: OBECAN. Elaboración: Turismo de Tenerife

PARO EN EL CONJUNTO DE LA ECONOMÍA ESPAÑOLA

En el total nacional, el número de desempleados registrados en las Oficinas de los Servicios Públicos de Empleo ha descendido en marzo 2015 en 343.927 personas, reducción que ha supuesto un descenso del -7,17%, y sitúa la cifra total de paro registrado en 4.451.939 personas. Respecto al pasado mes de febrero, el paro se ha reducido en 60.214 personas (-1,3%).

Todas las CCAA cierran el mes de marzo con un descenso interanual de sus cifras de parados, con la excepción de la

PARO REGISTRADO POR COMUNIDADES AUTÓNOMAS

COMUNIDADES AUTÓNOMAS	TOTAL	VARIACIÓN			
		MENSUAL		ANUAL	
		ABSOLUTA	RELATIVA	ABSOLUTA	RELATIVA
ANDALUCIA	1.029.100	-10.737	-1,03	-50.354	-4,66
ARAGON	102.368	-698	-0,68	-6.494	-5,97
PRINCIPADO DE ASTURIAS	96.418	-1.884	-1,92	-7.025	-6,79
ILLES BALEARS	75.091	-5.204	-6,48	-10.627	-12,40
CANARIAS	256.851	-1.836	-0,71	-20.647	-7,44
CANTABRIA	47.720	-794	-1,64	-7.553	-13,66
CASTILLA-LA MANCHA	240.823	-1.582	-0,65	-19.200	-7,38
CASTILLA Y LEON	219.917	-3.376	-1,51	-19.685	-8,22
CATALUÑA	571.655	-9.469	-1,63	-52.812	-8,46
COM. VALENCIANA	510.616	-7.772	-1,50	-43.920	-7,92
EXTREMADURA	134.713	-2.510	-1,83	-14.654	-9,81
GALICIA	252.137	-5.412	-2,10	-24.326	-8,80
COM. DE MADRID	503.441	-5.007	-0,98	-43.438	-7,94
REGION DE MURCIA	140.601	-3.831	-2,65	-9.387	-6,26
COM. FORAL DE NAVARRA	48.427	-622	-1,27	-3.997	-7,62
PAIS VASCO	171.405	510	0,30	-6.743	-3,79
LA RIOJA	25.009	-376	-1,48	-2.851	-10,23
CEUTA	13.320	185	1,41	330	2,54
MELILLA	12.327	201	1,66	-544	-4,23
TOTAL	4.451.939	-60.214	-1,33	-343.927	-7,17

Fuente: SEPE. Elaboración: Turismo de Tenerife

Ciudad Autónoma de Ceuta que incrementa un 2,54% el número de personas paradas.

CONTRATOS EN EL CONJUNTO DE LA ECONOMÍA ESPAÑOLA

En España se registró un total de 1.441.775 nuevas contrataciones durante el mes de marzo, un +18,5% más respecto al mismo mes de 2014, y que equivale a 225.138 contratos más.

A excepción de la Ciudad Autónoma de Ceuta, que reduce las contrataciones (-3,56%), en el resto de CCAA se incrementan respecto al año anterior.

Las contrataciones, tanto en Canarias como en Tenerife,

CONTRATOS POR COMUNIDADES AUTÓNOMAS

COMUNIDADES AUTÓNOMAS	MES	VARIACIÓN			
		MENSUAL		ANUAL	
		ABSOLUTA	RELATIVA	ABSOLUTA	RELATIVA
ANDALUCIA	359.535	53.757	17,58	18.927	5,56
ARAGON	36.644	5.139	16,31	6.586	21,91
PRINCIPADO DE ASTURIAS	24.467	4.583	23,05	4.991	25,63
ILLES BALEARS	33.620	9.347	38,51	8.181	32,16
CANARIAS	55.367	7.973	16,82	9.722	21,30
CANTABRIA	15.331	409	2,74	2.306	17,70
CASTILLA-LA MANCHA	49.224	5.552	12,71	10.218	26,20
CASTILLA Y LEON	59.943	12.109	25,31	11.903	24,78
CATALUÑA	218.599	33.798	18,29	43.485	24,83
COM. VALENCIANA	134.931	19.019	16,41	26.396	24,32
EXTREMADURA	43.081	3.486	8,80	7.587	21,38
GALICIA	63.842	10.150	18,90	12.787	25,05
COM. DE MADRID	170.684	19.944	13,23	31.312	22,47
REGION DE MURCIA	73.110	15.358	26,59	11.710	19,07
COM. FORAL DE NAVARRA	25.537	3.743	17,17	4.265	20,05
PAIS VASCO	65.418	8.498	14,93	12.406	23,40
LA RIOJA	9.423	2.080	28,33	2.420	34,56
CEUTA	1.057	129	13,90	-39	-3,56
MELILLA	1.287	-172	-11,79	105	8,88
ZONA EXTRANJERA	675	-77	-10,24	-130	-16,15
TOTAL	1.441.775	214.825	17,51	225.138	18,50

Fuente: SEPE. Elaboración: Turismo de Tenerife

registran un dinamismo mayor que el registrado en el total nacional, aumentando el número de contratos en Canarias un +21,3% y en Tenerife un +20,8%, frente al crecimiento del +18,5% en el conjunto nacional.

En el conjunto de la economía española el 90% de las contrataciones de marzo fueron temporales frente a un 10% de contrataciones indefinidas.

Tanto Canarias como la isla de Tenerife registran índices de temporalidad inferiores a los de la media nacional, con cuotas, como ya se ha detallado, de un 88% temporal frente a un 12% de indefinidos, tanto en Canarias como en Tenerife.

Las contrataciones indefinidas en España crecen en el mes (+27,15%) por encima de lo que lo hace en Canarias (+21,7%) o en Tenerife (+17,1%). Sin embargo, el crecimiento de los contratos temporales es superior en Canarias (+21,2%) o en Tenerife (+21,4%) que en el conjunto nacional (+17,62%).

CONTRATOS EN ESPAÑA

Marzo 2015

	MES	VARIACIÓN ANUAL		
		ABSOLUTA	RELATIVA	CUOTA
		TOTAL CONTRATOS	1.441.775	225.138
CONTRATOS INDEFINIDOS*	144.291	30.810	27,15	10,0%
CONTRATOS TEMPORALES	1.297.484	194.328	17,62	90,0%

Fuente: SEPE. Elaboración: Turismo de Tenerife

Durante el I trimestre del año el total de contratos formalizados en el territorio nacional asciende a 4.036.520, registrando un aumento del +13,2% respecto al mismo periodo del año anterior (469.764 más que en el I trimestre 2015). Crecen los contratos indefinidos un +24,3%, mientras que los temporales se incrementan un +12,1%. En este periodo, la proporción temporal-indefinido de los contratos se mantiene en el 90%-10% en el conjunto nacional mientras que la proporción en Canarias y Tenerife es de 88%-12%.

CONTRATOS EN ESPAÑA

I trimestre 2014-2015

	I trimestre 2014	I trimestre 2015	VARIACIÓN ANUAL		
			ABSOLUTA	RELATIVA	CUOTA
TOTAL CONTRATOS	3.566.756	4.036.520	469.764	13,2%	100%
CONTRATOS INDEFINIDOS	309.651	384.811	75.160	24,3%	10%
CONTRATOS TEMPORALES	3.257.105	3.651.709	394.604	12,1%	90%

Fuente: SEPE. Elaboración: Turismo de Tenerife