

## SITUACIÓN DEL EMPLEO EN EL SECTOR DEL TURISMO Diciembre 2013 (Fuente: OBECAN)

### Año 2013 (Resumen)

El año 2013 finaliza en Tenerife con el dato positivo del mes de diciembre de reducción del desempleo en 4.845 personas en comparación a diciembre del año 2012. El dato de diciembre sitúa la cifra de desempleados en Tenerife para el total de la economía en 114.362 personas registradas en las oficinas de empleo (-4,06%).

El sector turístico insular registra en diciembre 22.542 demandantes de empleo, la cifra más baja de todo el año, y que supone un reducción del mismo del -1,8%, equivalente a 404 personas menos que en el año anterior. Una evolución positiva del paro que viene registrándose en Tenerife desde el pasado junio, tras alcanzarse en mayo 2013 las mayores cifras de paro registrado de los últimos 4 años en el sector turístico (24.222 parados en dicho mes).

También ha sido favorable la evolución de los contratos en el conjunto de la economía tinerfeña, con 246.153 contratos formalizados, un +7,22% más que los registrados en 2012 (16.574 contratos más).

Los contratos formalizados vinculados a las ramas del sector turístico ascendieron a 81.073, cifra un +14,97% superior a la del año 2012 con un balance de 10.588 contratos más. En la mejora notable de estos contratos vinculados al sector turístico de Tenerife han jugado un papel relevante la campaña de verano (julio-septiembre) y el inicio de la temporada turística de invierno en octubre.

En 2013, el sector económico que más ha favorecido las contrataciones han sido los Servicios destacando especialmente las contrataciones en hostelería (+17%) y comercio (+11%).

Los sectores de la Construcción y la Industria, a pesar de reducir notablemente las cifras de desempleados, no están dinamizando la creación de empleo en la Isla, por lo que otros sectores económicos deben absorber a los desempleados que generan, o bien pasar a situación de inactividad laboral. La agricultura, sin embargo, aumenta las cifras de paro, pero también incrementa levemente las de contrataciones.

El comportamiento del turismo en la Isla, y en particular el del turismo extranjero, sin duda ha contribuido a la mejora del mercado laboral insular, permitiendo cerrar un ejercicio con incremento en la formalización de nuevos contratos y reducción de las cifras de paro en el sector turístico, pero también, en el conjunto de la economía insular.

## PARO Y CONTRATOS REGISTRADOS EN EL MES TENERIFE Y CANARIAS

### Total sectores

En el mes de diciembre **Tenerife** registró un descenso global del paro de un 4,06%, lo que equivale a 4.845 personas menos desempleadas respecto al mismo mes de 2012, hasta situarse la cifra total de parados en 114.362 personas. En comparación con el mes de noviembre anterior, la cifra de demandantes de empleo se ha reducido un 3,6% (4.291 parados menos)

El 70% de los parados de diciembre provienen del sector Servicios, sector en el que se redujo la cifra de desempleados un -2,9%. Con descenso de demandantes en el Comercio (-2%), Hostelería (-1%), así como en las restantes ramas de actividad que lo conforman (-3,9%).

La reducción de desempleados en el sector de la construcción (-11,8%) favorece de manera importante los resultados del mes, con un aporte al total de desempleados de la Isla del 17%

Asimismo se reduce el desempleo en la Industria (-5,2%), sector que aporta el 5% de los desempleados de diciembre.

Por el contrario aumenta el desempleo agrícola (+1,7%), con una contribución al paro global del 2%.

Los desempleados “sin actividad económica anterior”, un 6% del total, aumentan en Tenerife un (+6,9%), incrementando así el grueso que debe absorber la economía insular.

**DISTRIBUCIÓN DEL NÚMERO DE PARADOS SEGÚN SECTORES DE ACTIVIDAD (diciembre 2013)**

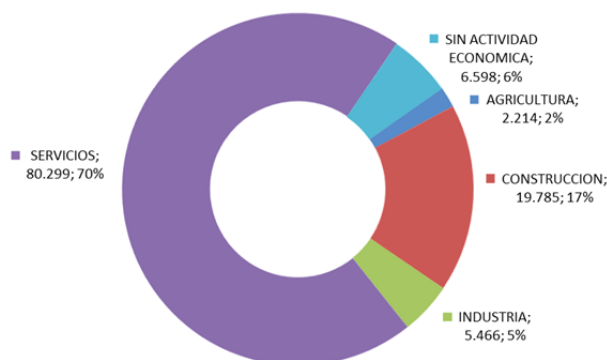

En lo referente al conjunto de **Canarias**, se reduce el paro global un 3,81% respecto al año anterior (10.862 personas menos), con un total de 274.053 demandantes de empleo en el mes de diciembre. Respecto a noviembre también el paro se reduce en las islas en 9.325 personas (-3,29%).

Canarias se situó en diciembre en la quinta Comunidad Autónoma con mayor cifra de desempleo registrado, por detrás de Andalucía, Cataluña, C. Valenciana y Madrid. Sin embargo, también se encuentra entre las cuatro CCAA que en diciembre reducen en mayor cuantía sus cifras de paro.

PARO REGISTRADO POR SECTORES ECONÓMICOS (DICIEMBRE)						
	2012		2013		var 2013/2012	
	CANARIAS	TENERIFE	CANARIAS	TENERIFE	CANARIAS	TENERIFE
AGRICULTURA	5.872	2.178	5.941	2.214	1,2%	1,7%
CONSTRUCCION	49.278	22.427	43.701	19.785	-11,3%	-11,8%
INDUSTRIA	13.554	5.765	12.891	5.466	-4,9%	-5,2%
SERVICIOS	200.156	82.666	194.432	80.299	-2,9%	-2,9%
<i>COMERCIO</i>	46.110	19.936	45.080	19.540	-2,2%	-2,0%
<i>HOSTELERIA</i>	41.086	16.192	39.713	16.027	-3,3%	-1,0%
<i>RESTO DE SERVICIOS</i>	112.960	46.538	109.639	44.732	-2,9%	-3,9%
SIN ACTIVIDAD ECONOMICA	16.055	6.171	17.088	6.598	6,4%	6,9%
<b>TOTAL SECTORES</b>	<b>284.915</b>	<b>119.207</b>	<b>274.053</b>	<b>114.362</b>	<b>-3,8%</b>	<b>-4,1%</b>
<b>Total Sector Turístico</b>	<b>57.421</b>	<b>22.946</b>	<b>55.633</b>	<b>22.542</b>	<b>-3,1%</b>	<b>-1,8%</b>
Actividades de agencias de viajes, operadores turísticos, servicios de reservas y actividades relacionadas con los mismos	926	438	930	447	0,4%	2,1%
Actividades de alquiler	2.768	1.143	2.514	1.009	-9,2%	-11,7%
Actividades de bibliotecas, archivos, museos y otras actividades culturales	221	84	199	78	-10,0%	-7,1%
Actividades de creación, artísticas y espectáculos	823	399	910	408	10,6%	2,3%
Actividades deportivas, recreativas y de entretenimiento	2.930	1.321	2.906	1.296	-0,8%	-1,9%
Actividades anexas al transporte	2.225	785	2.151	715	-3,3%	-8,9%
Servicios de alojamiento	17.535	6.030	16.409	5.790	-6,4%	-4,0%
Servicios de comidas y bebidas	23.551	10.162	23.304	10.237	-1,0%	0,7%
Transporte aéreo	656	313	626	330	-4,6%	5,4%
Transporte marítimo	596	234	554	226	-7,0%	-3,4%
Transporte terrestre	5.190	2.037	5.130	2.006	-1,2%	-1,5%

FUENTE: OBECAN. ELABORACIÓN: TURISMO DE TENERIFE

## Sector Turismo

El mes de diciembre arroja un descenso del paro en el sector turístico del 1,76% respecto al año anterior, lo que equivale a 404 desempleados menos apuntados en las oficinas del SEPE.

También el balance intermensual en relación al pasado mes de noviembre registra un descenso del paro en el sector del 3%, lo que ha supuesto 706 desempleados menos en la isla. Una evolución positiva del paro que viene registrándose en Tenerife desde el pasado junio, tras alcanzarse en mayo 2013 Una evolución positiva del paro que viene registrándose en Tenerife desde el pasado junio, tras alcanzarse en mayo 2013 las mayores cifras de paro registrado de los últimos 4 años en el sector turístico (24.222 parados en dicho mes). Así, diciembre cierra el año 2013 con 22.542 desempleados en el sector turístico, la cifra más baja de todo el año.

A pesar del buen comportamiento, el descenso del paro en el sector del Turismo se sitúa un punto por debajo de la medio global de la economía insular (-4%).

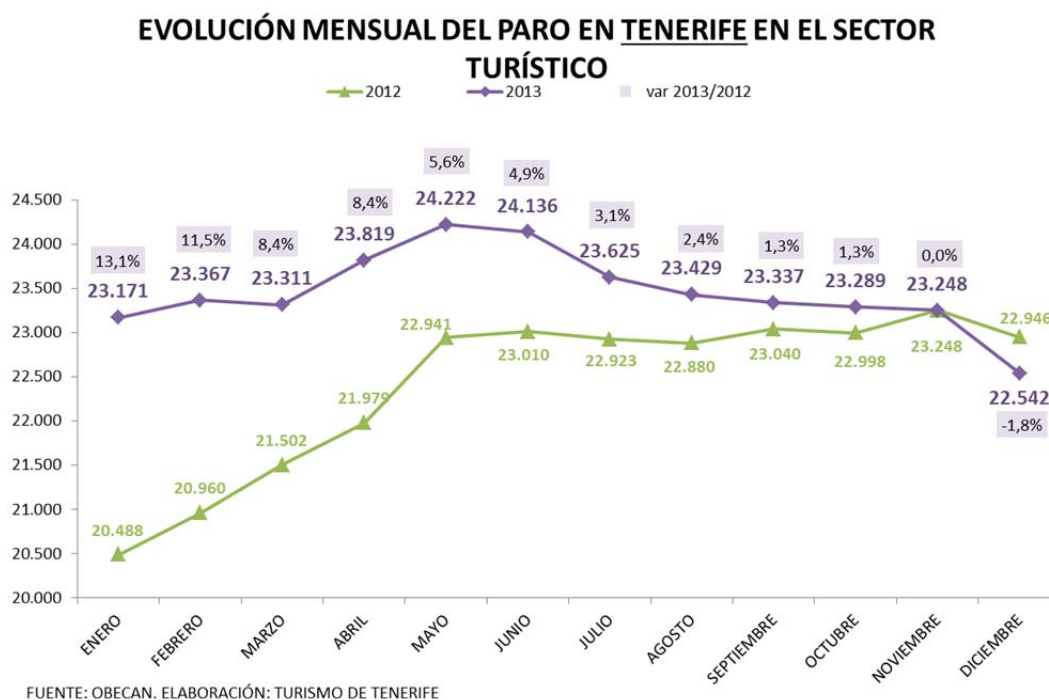

Respecto a las ramas de actividad incluidas en el sector del Turismo, la *Hostelería* registró una aminoración del desempleo del -1% (165 desempleados menos), para un total de 16.027 demandantes. Su la rama de los *servicios de alojamiento* reduce en 240 personas el número de parados (-3,98%), mientras que en la de *servicios de comida y restauración* se produce un leve repunte del paro del +0,74% (+75 personas).

Al igual que los *Servicios Alojativos*, también el paro se reduce en las actividades de *Transporte Terrestre y Marítimo*, en las *Actividades anexas al Transporte*, en las actividades de *Alquiler* y, en las actividades de *Bibliotecas, Archivos, Museos y otras Actividades Recreativas y de Entretenimiento*. Mientras tanto, las restantes ramas pertenecientes al sector Turismo incrementan las cifras de desempleados.

MES Diciembre:		PARO REGISTRADO EN EL SERVICIO PÚBLICO DE EMPLEO ESTATAL (SPEE).					
		DEMANDANTES DE EMPLEO					
		Mes actual	Var (%) año anterior	Dif. Año anterior	Mes anterior	var (%) mes actual respecto al mes anterior	dif. mes actual respecto al mes anterior
DATO PARA TENERIFE	TOTAL SECTORES	114.362	-4,06%	-4.845	118.653	-3,62%	-4.291
	SECTOR TURÍSTICO	22.542	-1,76%	-404	23.248	-3,04%	-706
	HOSTELERÍA	16.027	-1,02%	-165	16.539	-3,10%	-512
	Servicios de alojamiento	5.790	-3,98%	-240	5.966	-2,95%	-176
	Servicios de comidas y bebidas	10.237	0,74%	75	10.573	-3,18%	-336
DATO PARA CANARIAS	TOTAL SECTORES	274.053	-3,81%	-10.862	283.378	-3,29%	-9.325
	SECTOR TURÍSTICO	55.633	-3,11%	-1.788	57.268	-2,85%	-1.635
	HOSTELERÍA	39.713	-3,34%	-1.373	40.802	-2,67%	-1.089
	Servicios de alojamiento	16.409	-6,42%	-1.126	16.714	-1,82%	-305
	Servicios de comidas y bebidas	23.304	-1,05%	-247	24.088	-3,25%	-784

NOTA: RAMA HOSTELERÍA= Servicios de alojamientos y Servicios de comida y bebida. SECTOR TURÍSTICO (incluye actividades características del turismo según recomendaciones internacionales (OMT))  
Fuente: OBECAN. Elaboración: Turismo de Tenerife

En Canarias el sector turístico registra un descenso interanual del paro del -3,1%, lo que se traduce en 1.788 parados menos, hasta situar la cifra de parados en 55.633 demandantes en este sector. Todas las islas del Archipiélago, a excepción de la Palma, reducen las cifras de desempleo.

Tal y como sucede en Tenerife, también en Canarias los resultados del global de la economía son más positivos que los del sector turístico.

### PARO REGISTRADO EN EL SERVICIO PÚBLICO DE EMPLEO ESTATAL (SPEE). ACTIVIDADES CARACTERÍSTICAS DEL TURISMO\*\* (DICIEMBRE)

		2012	2013	Variación interanual (%)	Diferencia interanual
		PARADOS	PARADOS		
☒ Total Sector Turístico**	CANARIAS	57.421	55.633	-3,1%	-1.788
	TENERIFE	22.946	22.542	-1,8%	-404
	GRAN CANARIA	22.007	21.524	-2,2%	-483
	FUERTEVENTURA	4.817	4.419	-8,3%	-398
	LANZAROTE	5.344	4.854	-9,2%	-490
	LA PALMA	1.731	1.778	2,7%	47
	EL HIERRO	175	163	-6,9%	-12
	LA GOMERA	401	353	-12,0%	-48

\*\*Incluye las siguientes ramas de actividad, conforme a CNAE 2009: 49 -Transporte terrestre y por tubería; 50 -Transporte marítimo y por vías navegables interiores; 51 -Transporte aéreo; 52 -Almacenamiento y actividades anexas al transporte; 55 -Servicios de alojamiento; 56 -Servicios de comidas y bebidas; 77 -Actividades de alquiler; 79 -Actividades de agencias de viajes, operadores turísticos, servicios de reservas y actividades relacionadas con los mismos; 90 -Actividades de creación, artísticas y espectáculos; 91 -Actividades de bibliotecas, archivos, museos y otras actividades culturales; 93 -Actividades deportivas, recreativas y de entretenimiento

Fuente: Observatorio Canario de Empleo (OBECAN). Elaboración: Turismo de Tenerife

## PARO EN EL CONJUNTO DE LA ECONOMÍA ESPAÑOLA

Según los datos publicados por el Ministerio de Empleo y Seguridad Social, por tercer mes consecutivo se registra una reducción interanual del paro en el conjunto nacional (-3,04%), reducción que se traduce en 147.385 personas menos registradas en las oficinas de desempleo. Así, la tasa interanual, que en octubre se situó en valores negativos por primera vez desde mayo de 2007, acentúa su caída y alcanza el -3,04%. El número total de parados registrados en las Oficinas de los Servicios Públicos de Empleo se sitúa en 4.701.338 al cierre de 2013.

Por sectores económicos, el paro cae entre los trabajadores cuya última actividad fueron los Servicios un -0,73% (21.729 desempleados), la Construcción, un 13,65% (-103.135 desempleados) y en la Industria un -6,28% (-34.101 desempleados). El colectivo de personas sin empleo anterior también se reduce un -0,17% (-608 desempleados). Entre aquéllos cuya última actividad fue la Agricultura, el paro registrado sube un +6,49%, con 12.188 personas más.

En el mes de diciembre, y en relación al mismo mes de 2012, desciende el paro masculino (-4,7%) más que el de las mujeres (-1,4%). El descenso interanual en el número de parados es superior entre los jóvenes menores de 25 años (-9,65%) que entre los mayores de 25 años (-2,35%).

DICIEMBRE 2013

### PARO REGISTRADO POR SEXO, EDAD Y SECTOR DE ACTIVIDAD ECONÓMICA

	TOTAL	VARIACIÓN			
		MENSUAL		ANUAL	
		ABSOLUTA	RELATIVA	ABSOLUTA	RELATIVA
TOTAL	4.701.338	-107.570	-2,24	-147.385	-3,04
SEXO:					
HOMBRES	2.294.712	-34.496	-1,48	-113.195	-4,70
MUJERES	2.406.626	-73.074	-2,95	-34.190	-1,40
MENORES DE 25 AÑOS:					
HOMBRES	216.484	-20.062	-8,48	-25.326	-10,47
MUJERES	196.100	-19.680	-9,12	-18.725	-8,72
TOTAL	412.584	-39.742	-8,79	-44.051	-9,65
MAYORES DE 25 AÑOS:					
HOMBRES	2.078.228	-14.434	-0,69	-87.869	-4,06
MUJERES	2.210.526	-53.394	-2,36	-15.465	-0,69
TOTAL	4.288.754	-67.828	-1,56	-103.334	-2,35
SECTOR:					
AGRICULTURA	200.064	-8.890	-4,25	12.188	6,49
INDUSTRIA	508.954	-1.304	-0,26	-34.101	-6,28
CONSTRUCCIÓN	652.697	6.309	0,98	-103.135	-13,65
SERVICIOS	2.971.763	-87.253	-2,85	-21.729	-0,73
SIN EMPLEO ANTERIOR	367.860	-16.432	-4,28	-608	-0,17

El paro registrado disminuye en prácticamente todas las CCAA a excepción de Aragón (+0,28%), Cantabria (+1,08%) y Ceuta (+3,62%). Entre las que reducen sus cifras de paro, destaca Baleares (-4,82%), Andalucía (-4,63%), C. Valenciana (-3,93%) y Canarias (-3,81%).

En relación a otras CCAA, el descenso del paro en Canarias supera a la media nacional (-3,04%), destacando notables descensos en ambas provincias. La tinerfeña reduce su cifra de parados un 3,98%, hasta situarse en los 128.479 desempleados, mientras que la provincia de las Palmas reduce su paro un 3,66%, hasta fijar su número de parados en 145.574 personas en 2013.

DICIEMBRE 2013

#### PARO REGISTRADO POR CC.AA. Y PROVINCIAS

PROVINCIA	TOTAL	VARIACIÓN			
		MENSUAL		ANUAL	
		ABSOLUTA	RELATIVA	ABSOLUTA	RELATIVA
<b>AUTONOMÍA</b>					
ANDALUCÍA	1.033.647	-30.467	-2,86	-50.182	-4,63
ARAGON	110.832	-2.425	-2,14	311	0,28
PRINCIPADO DE ASTURIAS	100.876	-2.242	-2,17	-2.911	-2,80
ILLES BALEARS	91.215	-283	-0,31	-4.620	-4,82
<b>PALMAS LAS</b>	145.574	-4.626	-3,08	-5.533	-3,66
<b>STA. CRUZ DE TENERIFE</b>	128.479	-4.699	-3,53	-5.329	-3,98
CANARIAS	274.053	-9.325	-3,29	-10.862	-3,81
CANTABRIA	56.948	1.230	2,21	607	1,08
CASTILLA-LA MANCHA	252.114	-6.611	-2,56	-10.226	-3,90
CASTILLA Y LEON	235.919	-2.888	-1,21	-1.340	-0,56
CATALUNA	624.872	-13.472	-2,11	-22.084	-3,41
COM. VALENCIANA	547.360	-14.258	-2,54	-22.375	-3,93
EXTREMADURA	145.037	-1.829	-1,25	-907	-0,62
GALICIA	271.063	209	0,08	-7.724	-2,77
COM. DE MADRID	535.563	-14.706	-2,67	-8.921	-1,64
REGION DE MURCIA	151.084	-2.793	-1,82	-3.467	-2,24
COM. FORAL DE NAVARRA	51.488	210	0,41	-456	-0,88
PAIS VASCO	167.374	-7.326	-4,19	-1.709	-1,01
LA RIOJA	27.024	-114	-0,42	-553	-2,01
CEUTA	12.673	-110	-0,86	443	3,62
MELILLA	12.196	-370	-2,94	-409	-3,24
<b>TOTAL</b>	<b>4.701.338</b>	<b>-107.570</b>	<b>-2,24</b>	<b>-147.385</b>	<b>-3,04</b>



## CONTRATOS REGISTRADOS EN TENERIFE Y CANARIAS

### Total sectores

En lo referente a formalización de nuevos contratos, en diciembre se registraron 20.476 en **Tenerife**, un +22,6% más que en el mismo mes del año anterior (3.770 contratos más que en diciembre de 2012). Sin embargo la cifra es inferior a la registrada en el pasado mes de noviembre (un -4,5% (968 contratos menos)).

En la comparativa interanual, crece en **Tenerife** el número de contratos en Servicios (+24,1%), con importantes incrementos en la rama del Comercio (+21,9%) y de la Hostelería (+17,6%). También aumentan los contratos en la Industria (+4,2%), en el sector de la Construcción (+10,3%) y en la Agricultura (+8%).

El 91% de los contratos que se registraron en Tenerife en diciembre se formalizaron en el sector Servicios. Un 5% en la Construcción, un 2% en la Industria y, el restante 2%, en el sector agrícola.

### DISTRIBUCIÓN DEL NÚMERO DE CONTRATOS SEGÚN SECTORES DE ACTIVIDAD (diciembre 2013)

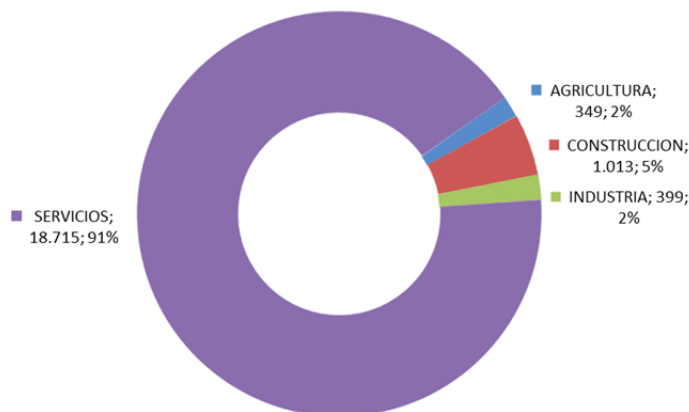

En **Canarias** las contrataciones se incrementan un 19,5% respecto a diciembre 2012, registrando el Archipiélago un total de 46.583 nuevos contratos, 7.601 más que en el año anterior.

Diciembre también arroja para el Archipiélago aumento de contrataciones en todos los sectores económicos. Crecen los contratos en Servicios (+21%), con especial relevancia en Hostelería (+22,1%) y el Comercio (+19,9%). Aumentan también en la Construcción (+9,6%) y en la Industria (+5,2%), y aunque con menor dinamismo, en la Agricultura (+0,5%).

En comparación al mes de noviembre, Canarias reduce las contrataciones un 10,4%, cifra más negativa que la registrada en Tenerife (-4,5%).



CONTRATOS POR SECTORES ECONÓMICOS (DICIEMBRE)						
	2012		2013		var 2013/2012	
	CANARIAS	TENERIFE	CANARIAS	TENERIFE	CANARIAS	TENERIFE
AGRICULTURA	728	323	732	349	0,5%	8,0%
CONSTRUCCION	2.163	918	2.370	1.013	9,6%	10,3%
INDUSTRIA	1.095	383	1.152	399	5,2%	4,2%
SERVICIOS	34.996	15.082	42.329	18.715	21,0%	24,1%
<i>COMERCIO</i>	5.675	2.549	6.805	3.108	19,9%	21,9%
<i>HOSTELERIA</i>	9.023	3.703	11.019	4.353	22,1%	17,6%
<i>RESTO DE SERVICIOS</i>	20.298	8.830	24.505	11.254	20,7%	27,5%
<b>TOTAL SECTORES</b>	<b>38.982</b>	<b>16.706</b>	<b>46.583</b>	<b>20.476</b>	<b>19,5%</b>	<b>22,6%</b>
<b>Total Sector Turístico</b>	<b>12.365</b>	<b>5.049</b>	<b>15.235</b>	<b>5.927</b>	<b>23,2%</b>	<b>17,4%</b>
Actividades de agencias de viajes, operadores turísticos, servicios de reservas y actividades relacionadas con los mismos	253	151	360	208	42,3%	37,7%
Actividades de alquiler	385	174	461	168	19,7%	-3,4%
Actividades de bibliotecas, archivos, museos y otras actividades culturales	20	4	34	7	70,0%	75,0%
Actividades de creación, artísticas y espectáculos	606	315	706	382	16,5%	21,3%
Actividades deportivas, recreativas y de entretenimiento	633	281	825	377	30,3%	34,2%
Actividades anexas al transporte	300	50	470	78	56,7%	56,0%
Servicios de alojamiento	3.977	1.485	5.033	1.779	26,6%	19,8%
Servicios de comidas y bebidas	5.046	2.218	5.986	2.574	18,6%	16,1%
Transporte aéreo	40	17	46	20	15,0%	17,6%
Transporte marítimo	329	56	338	77	2,7%	37,5%
Transporte terrestre	776	298	976	257	25,8%	-13,8%

FUENTE: OBECAN. ELABORACIÓN: TURISMO DE TENERIFE

## Sector Turismo

Respecto al sector turístico de **Tenerife**, diciembre registró un total de 5.927 nuevos contratos, un 17,4% más que en el mismo mes de 2012, lo que se traduce en 878 contratos más. Sin embargo, este número de contrataciones en un 14,4% inferior a la registrada en noviembre de 2012 (-999 contratos).

Las contrataciones en la *Hostelería* se incrementan en diciembre un 17,55% respecto al año anterior, con incrementos destacados en los *Servicios de alojamiento* (+19,8%) y en los *Servicios de comidas y bebidas* (+16,05%).

En las restantes ramas de actividad vinculadas al sector turístico también se registra un comportamiento muy positivo, destacando los incrementos en las ramas de actividades vinculadas a *Agencias de viaje y operadores turísticos* (+37,7%), *Transporte Aéreo* (+17,6%), *Marítimo* (+37,5%), así como las de *Espectáculos* (+21,3%) o *Actividades Culturales* (+75%). Por el contrario, se reducen las contrataciones en el *Transporte terrestre* (-13,8%) y en las actividades de *Alquiler*, que arroja un descenso de las contrataciones del -3,4%.

## EVOLUCIÓN MENSUAL DE LOS CONTRATOS EN EL SECTOR TURÍSTICO DE TENERIFE

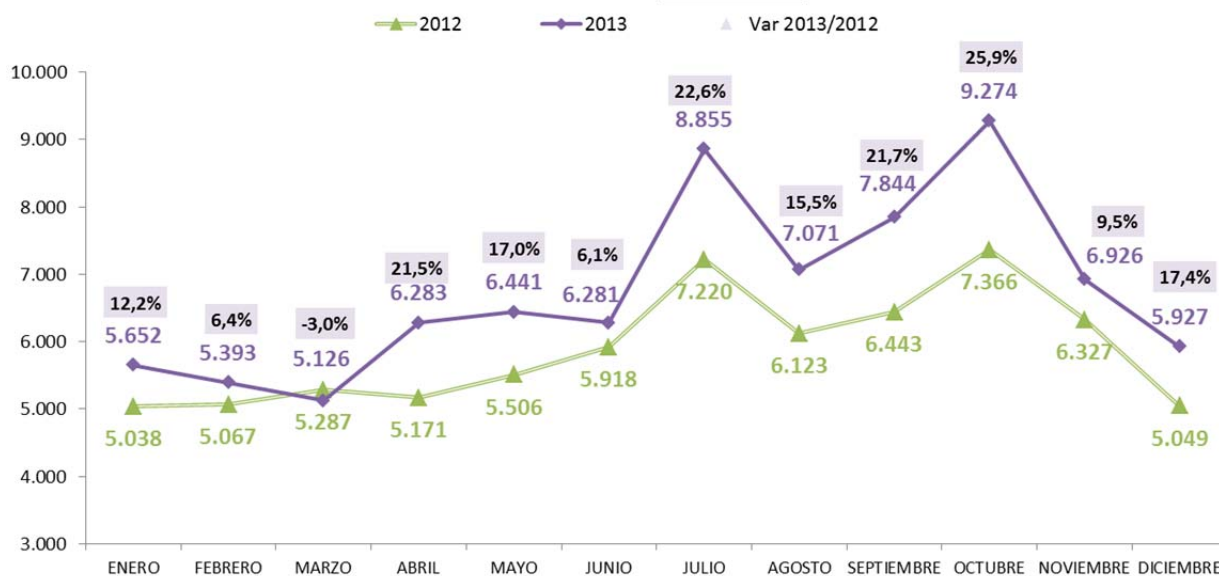

FUENTE: OBECAN. ELABORACIÓN: TURISMO DE TENERIFE

MES Diciembre:		CONTRATOS REGISTRADOS EN EL SERVICIO PÚBLICO DE EMPLEO ESTATAL (SPEE).					
		CONTRATOS REGISTRADOS					
		Mes actual	Var (%) año anterior	Dif. Año anterior	Mes anterior	var (%) mes actual respecto al mes anterior	dif. mes actual respecto al mes anterior
DATO PARA TENERIFE	TOTAL SECTORES	20.476	22,57%	3.770	21.444	-4,51%	-968
	SECTOR TURÍSTICO	5.927	17,39%	878	6.926	-14,42%	-999
	SECTOR HOSTELERÍA	4.353	17,55%	650	5.189	-16,11%	-836
	Servicios de alojamiento	1.779	19,80%	294	2.251	-20,97%	-472
Servicios de comidas y bebidas	2.574	16,05%	356	2.938	-12,39%	-364	
DATO PARA CANARIAS	TOTAL SECTORES	46.583	19,50%	7.601	51.994	-10,41%	-5.411
	SECTOR TURÍSTICO	15.235	23,21%	2.870	18.439	-17,38%	-3.204
	SECTOR HOSTELERÍA	11.019	22,12%	1.996	13.783	-20,05%	-2.764
	Servicios de alojamiento	5.033	26,55%	1.056	6.711	-25,00%	-1.678
Servicios de comidas y bebidas	5.986	18,63%	940	7.072	-15,36%	-1.086	

NOTA: RAMA HOSTELERÍA= Servicios de alojamientos y Servicios de comida y bebida. SECTOR TURÍSTICO (incluye actividades características del turismo según recomendaciones internacionales (OMT))  
Fuente: OBECAN. Elaboración: Turismo de Tenerife

En **Canarias**, el número de nuevos contratos registrados en Turismo se cifra en 15.235, dato un 23,2% superior a la registrada en diciembre de 2012, con 2.870 contratos más que ese mes. Los mayores incrementos relativos se registran en Fuerteventura (+32,9%) y Lanzarote (+26,8%), si bien en términos absolutos, es Gran Canaria la de mayor incremento en relación al año anterior (+1.237).

También el conjunto de Canarias arroja cifras de contrataciones en diciembre inferiores a las registradas en el mes de noviembre anterior (-17,38%, unos 3.204 contratos menos).

**CONTRATOS REGISTRADOS EN EL SERVICIO PÚBLICO DE EMPLEO ESTATAL (SPEE).  
ACTIVIDADES CARACTERÍSTICAS DEL TURISMO\*\* (DICIEMBRE)**

		2012	2013	Variación interanual (%)	Diferencia interanual
		CONTRATOS	CONTRATOS		
☐ Total Sector Turístico	<b>CANARIAS</b>	<b>12.365</b>	<b>15.235</b>	<b>23,2%</b>	<b>2.870</b>
	TENERIFE	5.049	5.927	17,4%	878
	GRAN CANARIA	4.643	5.880	26,6%	1.237
	FUERTEVENTURA	1.178	1.565	32,9%	387
	LANZAROTE	1.203	1.526	26,8%	323
	LA PALMA	205	246	20,0%	41
	EL HIERRO	18	23	27,8%	5
	LA GOMERA	69	68	-1,4%	-1

\*\*Incluye las siguientes ramas de actividad, conforme a CNAE 2009: 49 -Transporte terrestre y por tubería; 50 -Transporte marítimo y por vías navegables interiores; 51 -Transporte aéreo; 52 -Almacenamiento y actividades anexas al transporte; 55 -Servicios de alojamiento; 56 -Servicios de comidas y bebidas; 77 -Actividades de alquiler; 79 -Actividades de agencias de viajes, operadores turísticos, servicios de reservas y actividades relacionadas con los mismos; 90 -Actividades de creación, artísticas y espectáculos; 91 -Actividades de bibliotecas, archivos, museos y otras actividades culturales; 93 -Actividades deportivas, recreativas y de entretenimiento

Fuente: Observatorio Canario de Empleo (OBECAN). Elaboración: Turismo de Tenerife

## Contratos acumulados a 2013

### Total sectores

El año 2013 se cierra con la formalización de 246.153 contratos en Tenerife, 16.574 más que en el año 2012 (+7,2%), dinamizando la economía el sector de los Servicios, que donde aumentan las contrataciones un (+8,3%). En este sector, destacan los incrementos de contrataciones de Hostelería (+17,4%), del Comercio (+11%) y de otras actividades vinculadas a dicho sector (+4,1%).

El sector agrícola aumenta levemente sus contrataciones (+0,3%), pero se reducen en la Construcción (-2,2%) y, levemente, en la Industria (-0,4%). Dos sectores que están reduciendo cifras de desempleo trasvasando mano de obra a otros sectores económicos o a una situación de inactividad.

En relación a Canarias, también crecen las contrataciones un 6,4% más que en el año 2012, alcanzando los 573.538 contratos formalizados (25.239 contratos más que hace un año).

CONTRATOS POR SECTORES ECONÓMICOS (año 2013)						
	2012		2013		var 2013/2012	
	CANARIAS	TENERIFE	CANARIAS	TENERIFE	CANARIAS	TENERIFE
AGRICULTURA	9.574	4.544	10.542	4.559	10,1%	0,3%
CONSTRUCCION	36.521	14.935	36.069	14.610	-1,2%	-2,2%
INDUSTRIA	16.395	5.912	16.185	5.887	-1,3%	-0,4%
SERVICIOS	476.510	204.188	510.742	221.097	7,2%	8,3%
<i>COMERCIO</i>	65.865	28.492	71.817	31.627	9,0%	11,0%
<i>HOSTELERIA</i>	127.320	49.351	148.185	57.926	16,4%	17,4%
<i>RESTO DE SERVICIOS</i>	283.325	126.345	290.740	131.544	2,6%	4,1%
<b>TOTAL SECTORES</b>	<b>539.000</b>	<b>229.579</b>	<b>573.538</b>	<b>246.153</b>	<b>6,4%</b>	<b>7,2%</b>
<b>Total Sector Turístico</b>	<b>178.348</b>	<b>70.515</b>	<b>203.587</b>	<b>81.073</b>	<b>14,2%</b>	<b>15,0%</b>
Actividades de agencias de viajes, operadores turísticos, servicios de reservas y actividades relacionadas con los mismos	5.017	3.403	4.811	3.233	-4,1%	-5,0%
Actividades de alquiler	6.005	2.785	5.926	2.703	-1,3%	-2,9%
Actividades de bibliotecas, archivos, museos y otras actividades culturales	298	77	353	134	18,5%	74,0%
Actividades de creación, artísticas y espectáculos	8.073	4.184	10.892	6.206	34,9%	48,3%
Actividades deportivas, recreativas y de entretenimiento	9.021	4.198	10.144	4.321	12,4%	2,9%
Actividades anexas al transporte	4.649	1.092	5.260	987	13,1%	-9,6%
Servicios de alojamiento	61.834	20.984	72.248	24.024	16,8%	14,5%
Servicios de comidas y bebidas	65.486	28.367	75.937	33.902	16,0%	19,5%
Transporte aéreo	1.071	315	1.005	423	-6,2%	34,3%
Transporte marítimo	4.445	627	4.216	953	-5,2%	52,0%
Transporte terrestre	12.449	4.483	12.795	4.187	2,8%	-6,6%

FUENTE: OBECAN. ELABORACIÓN: TURISMO DE TENERIFE

## Sector Turismo

El año 2013 se cierra para el sector turístico **tinerfeño** con la formalización de 81.073 contratos, lo que se traduce en 10.558 contratos más que el año anterior (+15%).

El sector de la *Hostelería* registra un importante incremento del +17,38%, contabilizando esta rama un total de 57.926 contratos, 8.575 más que el año anterior. La actividad de *Comidas y Bebidas* registró un crecimiento de contrataciones del +19,5%, y los *Servicios de Alojamiento* del 14,5%.

También otras ramas características del Turismo mejoraron sus cifras de contrataciones, como las relativas al *Transporte Aéreo o Marítimo*, las relacionadas con *Actividades Artísticas y Espectáculos*, así como las vinculadas a la *Cultura*. En cambio, se reducen las contrataciones en las actividades vinculadas a *Agencias de Viaje y Operadores Turísticos*, así como en las *Actividades de Alquiler*.

En el **conjunto de Canarias**, el sector turístico mostró en 2013 un gran dinamismo en términos de contrataciones, formalizando un total de 203.587 contratos, un 14,15% más que en el año anterior (+25.239 contratos).

La evolución es muy positiva en las contrataciones en *Hostelería* (+16,39%), para un total de 148.185 contratos registrados, 20.865 más que en el año 2012. Crecen las

contrataciones tanto en los servicios de alojamiento como en los servicios de comidas y bebidas, con aumentos superiores a la media del sector turístico.

Acumulado a Diciembre: CONTRATOS REGISTRADOS EN EL SERVICIO PÚBLICO DE EMPLEO ESTATAL (SPEE).				
CONTRATOS REGISTRADOS				
		Acumulado año	Var (%) año anterior	Dif. Año anterior
DATO PARA TENERIFE	TOTAL SECTORES	246.153	7,22%	16.574
	SECTOR TURÍSTICO	81.073	14,97%	10.558
	SECTOR HOSTELERÍA	57.926	17,38%	8.575
	Servicios de alojamiento	24.024	14,49%	3.040
	Servicios de comidas y bebidas	33.902	19,51%	5.535
DATO PARA CANARIAS	TOTAL SECTORES	573.538	6,41%	34.538
	SECTOR TURÍSTICO	203.587	14,15%	25.239
	SECTOR HOSTELERÍA	148.185	16,39%	20.865
	Servicios de alojamiento	72.248	16,84%	10.414
	Servicios de comidas y bebidas	75.937	15,96%	10.451

NOTA: RAMA HOSTELERÍA= Servicios de alojamientos y Servicios de comida y bebida. SECTOR TURÍSTICO (incluye actividades características del turismo según recomendaciones internacionales (OMT))

Fuente: OBECAN. Elaboración: Turismo de Tenerife

## CONTRATOS REGISTRADOS EN EL CONJUNTO DE LA ECONOMÍA ESPAÑOLA

En el conjunto nacional, el año 2013 acumula un total de 14.792.614 contratos formalizados, un 3,9% más que en el año 2012 (551.623 contratos más). Los contratos indefinidos, un total de 1.134.949, se reducen un 20,8%, mientras que aumentan los temporales un +6,6% en el año, para un total de 13.658.665 contratos.

En el mes de diciembre, se formalizaron 1.290.853 nuevos contratos, un 21,95% respecto a diciembre de 2012. De estos, 83.792 fueron indefinidos (6,5%), modalidad que crece un +8,31% respecto a diciembre de 2012. Los contratos temporales, un total de 1.207.061 (93,5%), aumentaron en diciembre un +23%.

Todas las CCAA aumentaron sus contrataciones en el mes de diciembre respecto al año anterior.

DICIEMBRE 2013

**CONTRATOS**

	MES	VARIACIÓN			
		MENSUAL		ANUAL	
		ABSOLUTA	RELATIVA	ABSOLUTA	RELATIVA
TOTAL CONTRATOS	1.290.853	49.374	3,98	232.352	21,95
CONTRATOS INDEFINIDOS*	83.792	-10.222	-10,87	6.426	8,31
CONTRATOS TEMPORALES	1.207.061	59.596	5,19	225.926	23,03

**CONTRATOS POR COMUNIDADES AUTÓNOMAS**

COMUNIDADES AUTÓNOMAS	MES	VARIACIÓN			
		MENSUAL		ANUAL	
		ABSOLUTA	RELATIVA	ABSOLUTA	RELATIVA
ANDALUCIA	417.381	87.142	26,39	87.075	26,36
ARAGON	29.877	-408	-1,35	5.708	23,62
PRINCIPADO DE ASTURIAS	19.858	-197	-0,98	2.303	13,12
ILLES BALEARS	18.093	-4.912	-2,135	2.902	19,10
CANARIAS	46.583	-5.411	-10,41	7.601	19,50
CANTABRIA	11.421	446	4,06	2.118	22,77
CASTILLA-LA MANCHA	47.265	5.925	14,33	12.580	36,27
CASTILLA Y LEON	49.932	1.258	2,58	10.679	27,21
CATALUÑA	165.883	-5.925	-3,45	22.024	15,31
COM. VALENCIANA	110.927	-13.393	-10,77	18.973	20,63
EXTREMADURA	41.030	-3.974	-8,83	6.364	18,36
GALICIA	52.762	-2.987	-5,36	7.983	17,83
COM. DE MADRID	144.570	-593	-0,41	25.352	21,27
REGION DE MURCIA	47.124	-9.131	-16,23	8.509	22,04
COM. FORAL DE NAVARRA	21.579	1.390	6,88	4.839	28,91
PAIS VASCO	56.198	1.233	2,24	5.449	10,74
LA RIOJA	7.408	-543	-6,83	1.525	25,92
CEUTA	1.242	-419	-25,23	130	11,69
MELILLA	1.107	-110	-9,04	22	2,03
ZONA EXTRANJERA	613	-17	-2,70	216	54,41
<b>TOTAL</b>	<b>1.290.853</b>	<b>49.374</b>	<b>3,98</b>	<b>232.352</b>	<b>21,95</b>