

SITUACIÓN DEL EMPLEO EN EL SECTOR DEL TURISMO

Septiembre 2014

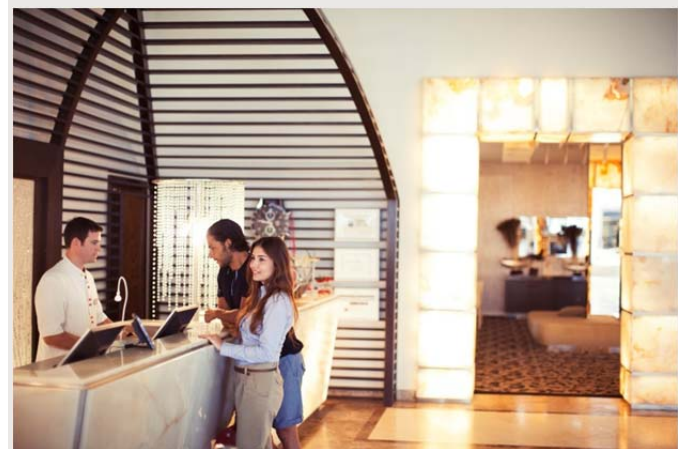

SITUACIÓN DEL EMPLEO EN EL SECTOR DEL TURISMO

Septiembre 2014 (Fuentes: OBECAN, SPEE)

PARO REGISTRADO EN EL MES: TENERIFE Y CANARIAS

Total sectores económicos

Tenerife registra en septiembre un total de 112.306 parados, experimentando un descenso de un -5,2% respecto a septiembre 2013, lo que supone una cifra de 6.124 parados menos. Respecto a la evolución intermensual, la cifra de parados aumenta en 471 personas respecto al mes de agosto (+0,4%).

Atendiendo a los diferentes sectores económicos, tan sólo la Agricultura incrementa la cifra de paro respecto al año anterior (+2,7%), mientras que el resto de sectores la disminuye. La Construcción mejora la cifra con descenso del -16%. La Industria reduce el paro un -10,3%. Y el sector Servicios un -3,5%. El Comercio es el sector de mayor descenso de parados (-6%), seguido del resto de Servicios (-4%). Sin embargo, los parados en Hostelería aumentan un +0,7%.

DISTRIBUCIÓN DEL NÚMERO DE PARADOS SEGÚN SECTORES DE ACTIVIDAD (Septiembre 2014)

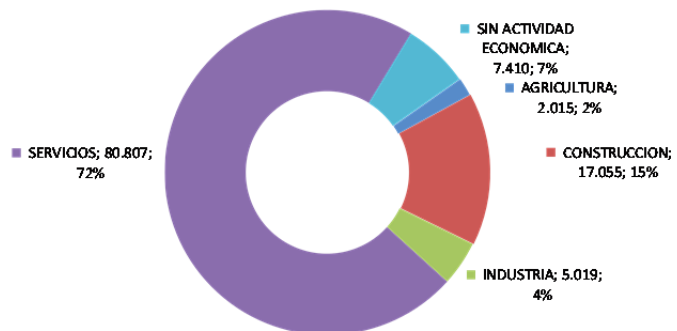

Las actividades incluidas en el sector Servicios generaron en el mes el 72% del paro insular. La Construcción generó el 15%, la Industria un 4%, y la Agricultura un 2%.

En Canarias, el número de parados se situó en 266.637 personas en septiembre, lo que supone un descenso del -6,1% respecto al año anterior, y equivale a 17.435 parados menos. En relación al mes de agosto el número de parados en el Archipiélago descendió en 31 personas.

	PARO REGISTRADO POR SECTORES ECONÓMICOS (SEPTIEMBRE)					
	2013		2014		var 2014/2013	
	CANARIAS	TENERIFE	CANARIAS	TENERIFE	CANARIAS	TENERIFE
AGRICULTURA	5.457	1.962	5.334	2.015	-2,3%	2,7%
CONSTRUCCION	45.147	20.306	37.417	17.055	-17,1%	-16,0%
INDUSTRIA	13.137	5.597	11.779	5.019	-10,3%	-10,3%
SERVICIOS	202.829	83.770	193.651	80.807	-4,5%	-3,5%
<i>COMERCIO</i>	48.257	20.868	44.854	19.625	-7,1%	-6,0%
<i>HOSTELERIA</i>	41.184	16.554	40.273	16.672	-2,2%	0,7%
<i>RESTO DE SERVICIOS</i>	113.388	46.348	108.524	44.510	-4,3%	-4,0%
SIN ACTIVIDAD ECONOMICA	17.502	6.795	18.456	7.410	5,5%	9,1%
TOTAL SECTORES	284.072	118.430	266.637	112.306	-6,1%	-5,2%
Total Sector Turístico	57.916	23.337	55.465	22.930	-4,2%	-1,7%
Actividades de agencias de viajes, operadores turísticos, servicios de reservas y actividades relacionadas con los mismos	971	460	847	395	-12,8%	-14,1%
Actividades de alquiler	2.685	1.073	2.343	917	-12,7%	-14,5%
Actividades de bibliotecas, archivos, museos y otras actividades culturales	217	85	198	78	-8,8%	-8,2%
Actividades de creación, artísticas y espectáculos	1.004	449	922	438	-8,2%	-2,4%
Actividades deportivas, recreativas y de entretenimiento	3.063	1.355	2.927	1.329	-4,4%	-1,9%
Actividades anexas al transporte	2.216	748	2.019	687	-8,9%	-8,2%
Servicios de alojamiento	17.039	6.086	16.397	5.952	-3,8%	-2,2%
Servicios de comidas y bebidas	24.145	10.468	23.876	10.720	-1,1%	2,4%
Transporte aéreo	721	352	617	315	-14,4%	-10,5%
Transporte marítimo	502	193	456	175	-9,2%	-9,3%
Transporte terrestre	5.353	2.068	4.863	1.924	-9,2%	-7,0%

FUENTE: OBECAN. ELABORACIÓN: TURISMO DE TENERIFE

Sector Turismo

En la actividad turística, el número de parados registrados se situó en 22.930 personas en septiembre, tras descender en 407 parados respecto al año anterior. Este descenso interanual supone una bajada de un -1,7%. Aunque la temporada de verano no finaliza hasta el mes de octubre, el efecto final de los meses centrales del verano genera un aumento en 154 personas respecto a agosto (+0,7%).

En Tenerife, el paro en turismo viene reduciéndose desde finales de 2013. A pesar de ello, el sector turístico continúa registrando un descenso de paro inferior al del conjunto de sectores económicos (-5,2%).

EVOLUCIÓN MENSUAL DEL PARO EN TENERIFE EN EL SECTOR TURÍSTICO

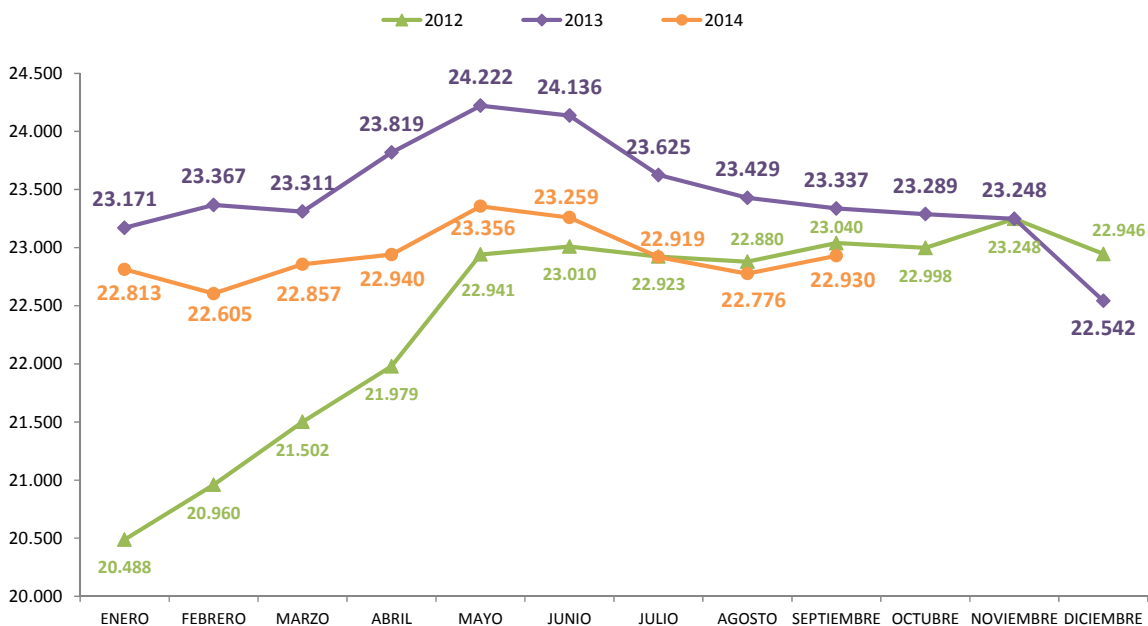

FUENTE: OBECAN. ELABORACIÓN: TURISMO DE TENERIFE

En relación a las diferentes ramas incluidas en el sector Turístico, se registra un descenso del paro general con las excepciones de los servicios de comidas y bebidas, actividad que incrementa un +2,4% el número de parados respecto a septiembre 2013.

De otra parte, cabe destacar el descenso de parados en las *actividades de alquiler* (-14,5%), en las *agencias de viajes/operadores turísticos* (-14,1%), en el *transporte aéreo* (-10,5%) y en el *transporte marítimo* (-9,3%).

En **Canarias**, los resultados en el sector turístico reflejan un descenso del paro de un -4,2%, lo que supone una cifra de 2.451 parados menos que en septiembre del año anterior, registrándose un total de 55.465 parados en turismo.

Todas las islas reducen sus cifras de paro en el sector del Turismo respecto al año anterior, siendo Gran Canaria la de mayor reducción absoluta con -1.101 parados menos. En Lanzarote desciende el paro en -442 personas, y en Tenerife en -407 parados.

PARO REGISTRADO EN EL SERVICIO PÚBLICO DE EMPLEO ESTATAL (SPEE). ACTIVIDADES CARACTERÍSTICAS DEL TURISMO** (SEPTIEMBRE)					
		2013	2014		
		PARADOS	PARADOS	Variación interanual	Diferencia interanual
Total Sector Turístico**	CANARIAS	57.916	55.465	-4,2%	-2.451
	TENERIFE	23.337	22.930	-1,7%	-407
	GRAN CANARIA	22.916	21.815	-4,8%	-1.101
	FUERTEVENTURA	4.370	4.013	-8,2%	-357
	LANZAROTE	4.892	4.450	-9,0%	-442
	LA PALMA	1.845	1.739	-5,7%	-106
	EL HIERRO	184	180	-2,2%	-4
	LA GOMERA	372	338	-9,1%	-34

**Incluye las siguientes ramas de actividad, conforme a CNAE 2009: 49 -Transporte terrestre y por tubería; 50 -Transporte marítimo y por vías navegables interiores; 51 -Transporte aéreo; 52 -Almacenamiento y actividades anexas al transporte; 55 -Servicios de alojamiento; 56 -Servicios de comidas y bebidas; 77 -Actividades de alquiler; 79 -Actividades de agencias de viajes, operadores turísticos, servicios de reservas y actividades relacionadas con los mismos; 90 -Actividades de creación, artísticas y espectáculos; 91 -Actividades de bibliotecas, archivos, museos y otras actividades culturales; 93 -Actividades deportivas, recreativas y de entretenimiento.
Fuente: Observatorio Canario de Empleo (OBECAN). Elaboración: Turismo de Tenerife

También el dato de Canarias refleja un menor descenso del paro en el sector del Turismo que el registrado en la media los sectores económicos, que reduce un -6,1% la cifra de parados respecto al año anterior.

MES Septiembre:		PARO REGISTRADO EN EL SERVICIO PÚBLICO DE EMPLEO ESTATAL (SPEE).					
		PARADOS					
		Mes actual	Var (%) año anterior	Dif. Año anterior	Mes anterior	var (%) mes actual respecto al mes anterior	dif. mes actual respecto al mes anterior
DATO PARA TENERIFE	TOTAL SECTORES	112.306	-5,2%	-6.124	111.835	0,4%	471
	SECTOR TURÍSTICO	22.930	-1,7%	-407	22.776	0,7%	154
	HOSTELERÍA	16.672	0,7%	118	16.433	1,5%	239
	Servicios de alojamiento	5.952	-2,2%	-134	5.771	3,1%	181
	Servicios de comidas y bebidas	10.720	2,4%	252	10.662	0,5%	58
DATO PARA CANARIAS	TOTAL SECTORES	266.637	-6,1%	-17.435	266.668	0,0%	-31
	SECTOR TURÍSTICO	55.465	-4,2%	-2.451	55.293	0,3%	172
	HOSTELERÍA	40.273	-2,2%	-911	39.789	1,2%	484
	Servicios de alojamiento	16.397	-3,8%	-642	16.023	2,3%	374
	Servicios de comidas y bebidas	23.876	-1,1%	-269	23.766	0,5%	110

NOTA: RAMA HOSTELERÍA= Servicios de alojamientos y Servicios de comida y bebida. SECTOR TURÍSTICO (incluye actividades características del turismo según recomendaciones internacionales (OMT)
Fuente: OBECAN. Elaboración: Turismo de Tenerife

Comparativamente, y a pesar del buen comportamiento interanual, Tenerife muestra una menor disminución del paro que el registrado en el conjunto del Archipiélago, tanto en el sector turístico como en el total de sectores.

CONTRATOS REGISTRADOS EN TENERIFE Y CANARIAS (julio 2014)

Total sectores económicos

En septiembre se han formalizado un total de 25.240 nuevos contratos en Tenerife, lo que supone un incremento del +10,5% en relación a septiembre 2013 (+2.397 contratos más).

DISTRIBUCIÓN DEL NÚMERO DE CONTRATOS SEGÚN SECTORES DE ACTIVIDAD (septiembre 2014)

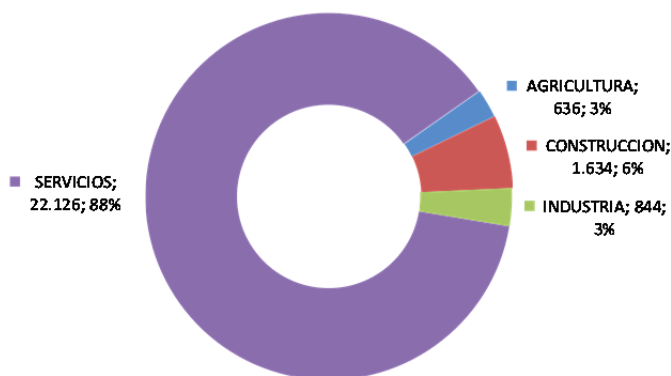

Todos los sectores económicos aumentan las contrataciones. Así, Agricultura, sector que genera el 3% de los contratos registrados en el mes, aumenta la cifra un 47,9% (+206 contratos) respecto al año anterior. El sector de la Industria, del cual proviene otro 3% de los nuevos contratos, aumenta un 76,6% (+366 contratos). Y en el sector Construcción aumentan un 22,9% (+304 contratos), sector que aporta el 6% de los contratos del mes.

El sector Servicios genera el 88% de los contratos del mes, aumentando un 7,4% (+1.521 contratos) respecto al año anterior, con incrementos en sus ramas de Comercio (+23%) y Hostelería (48,8%). Sin embargo, se reducen los contratos en Resto de Servicios un 14,2% respecto a septiembre 2013.

	CONTRATOS POR SECTORES ECONÓMICOS (septiembre)						
	2013		2014		var 2014/2013		
	CANARIAS	TENERIFE	CANARIAS	TENERIFE	CANARIAS	TENERIFE	
AGRICULTURA	1.060	430	1.304	636	23,0%	47,9%	
CONSTRUCCION	3.197	1.330	4.097	1.634	28,2%	22,9%	
INDUSTRIA	1.421	478	2.310	844	62,6%	76,6%	
SERVICIOS	47.367	20.605	52.676	22.126	11,2%	7,4%	
COMERCIO	6.131	2.753	7.501	3.386	22,3%	23,0%	
HOSTELERIA	13.273	5.428	19.569	8.076	47,4%	48,8%	
RESTO DE SERVICIOS	27.963	12.424	25.606	10.664	-8,4%	-14,2%	
TOTAL SECTORES	53.045	22.843	60.387	25.240	13,8%	10,5%	
Total Sector Turístico	18.595	7.844	25.912	10.811	39,3%	37,8%	
Actividades de agencias de viajes, operadores turísticos, servicios de reservas y actividades relacionadas con los mismos	450	328	466	319	3,6%	-2,7%	
Actividades de alquiler	465	194	589	290	26,7%	49,5%	
Actividades de bibliotecas, archivos, museos y otras actividades culturales	23	11	43	12	87,0%	9,1%	
Actividades de creación, artísticas y espectáculos	1.004	709	969	563	-3,5%	-20,6%	
Actividades deportivas, recreativas y de entretenimiento	794	322	1.168	446	47,1%	38,5%	
Actividades anexas al transporte	555	83	939	290	69,2%	249,4%	
Servicios de alojamiento	6.089	2.107	10.723	4.264	76,1%	102,4%	
Servicios de comidas y bebidas	7.184	3.321	8.846	3.812	23,1%	14,8%	
Transporte aéreo	58	38	104	71	79,3%	86,8%	
Transporte marítimo	332	79	371	74	11,7%	-6,3%	
Transporte terrestre	1.641	652	1.694	670	3,2%	2,8%	

FUENTE: OBECAN. ELABORACIÓN: TURISMO DE TENERIFE

En **Canarias**, la formalización de nuevos contratos registra un incremento de un +13,8% respecto al año anterior, formalizándose 60.387 contratos, lo que supone 7.342 contrataciones más que hace un año.

Todos los sectores económicos incrementaron el número de contratos respecto al año anterior: un 23% Agricultura, un 28,2% Construcción, un 62,6% Industria y un 11,2% el sector Servicios.

Sector Turismo

La evolución positiva de las contrataciones en el conjunto de sectores se acentúa en el **sector Turístico**. De este modo, Tenerife registra un crecimiento de un 37,8% en las contrataciones del mes, formalizándose un total de 10.811 contratos en septiembre, lo que equivale a 2.967 contratos más

MES: Septiembre		CONTRATOS REGISTRADOS EN EL SERVICIO PÚBLICO DE EMPLEO ESTATAL (SPEE).						
		CONTRATOS REGISTRADOS						
		Mes actual	Var (%) año anterior	Dif. Año anterior	Mes anterior	var (%) mes actual respecto al mes anterior	dif. mes actual respecto al mes anterior	
DATO PARA TENERIFE	TOTAL SECTORES	25.240	10,5%	2.397	21.870	15,4%	3.370	
	SECTOR TURÍSTICO	10.811	37,8%	2.967	9.188	17,7%	1.623	
	SECTOR HOSTELERÍA	8.076	48,8%	2.648	7.004	15,3%	1.072	
	Servicios de alojamiento	4.264	102,4%	2.157	3.990	6,9%	274	
Servicios de comidas y bebidas	3.812	14,8%	491	3.014	26,5%	798		
DATO PARA CANARIAS	TOTAL SECTORES	60.387	13,8%	7.342	51.701	16,8%	8.686	
	SECTOR TURÍSTICO	25.912	39,3%	7.317	23.047	12,4%	2.865	
	SECTOR HOSTELERÍA	19.569	47,4%	6.296	17.788	10,0%	1.781	
	Servicios de alojamiento	10.723	76,1%	4.634	10.685	0,4%	38	
Servicios de comidas y bebidas	8.846	23,1%	1.662	7.103	24,5%	1.743		

NOTA: RAMA HOSTELERÍA= Servicios de alojamientos y Servicios de comida y bebida. SECTOR TURÍSTICO (incluye actividades características del turismo según recomendaciones internacionales (OMT))
Fuente: OBECAN. Elaboración: Turismo de Tenerife

En la rama de *Hostelería* se realizaron el 75% de las contrataciones del mes, un total de 8.076 contratos, aumentando un 48,8% respecto a septiembre 2013. El comportamiento es positivo tanto en los *Servicios de alojamiento* (+102,4%), como en los *Servicios de comidas y bebidas* (+14,8%).

Otras ramas de actividad vinculadas al sector turístico registran también un comportamiento positivo. Tal es el caso de las *Actividades de alquiler*, en las *Actividades anexas al transporte*, en las *Actividades deportivas, recreativas y de entretenimiento*, y en las *Actividades vinculadas al transporte aéreo y terrestre*. Por el contrario, se reducen las contrataciones en *Actividades de agencias de viajes/operadores turísticos*, en *Actividades de transporte marítimo*, y en *Actividades de creación, artísticas y espectáculos*.

EVOLUCIÓN MENSUAL DE LOS CONTRATOS EN EL SECTOR TURÍSTICO DE TENERIFE

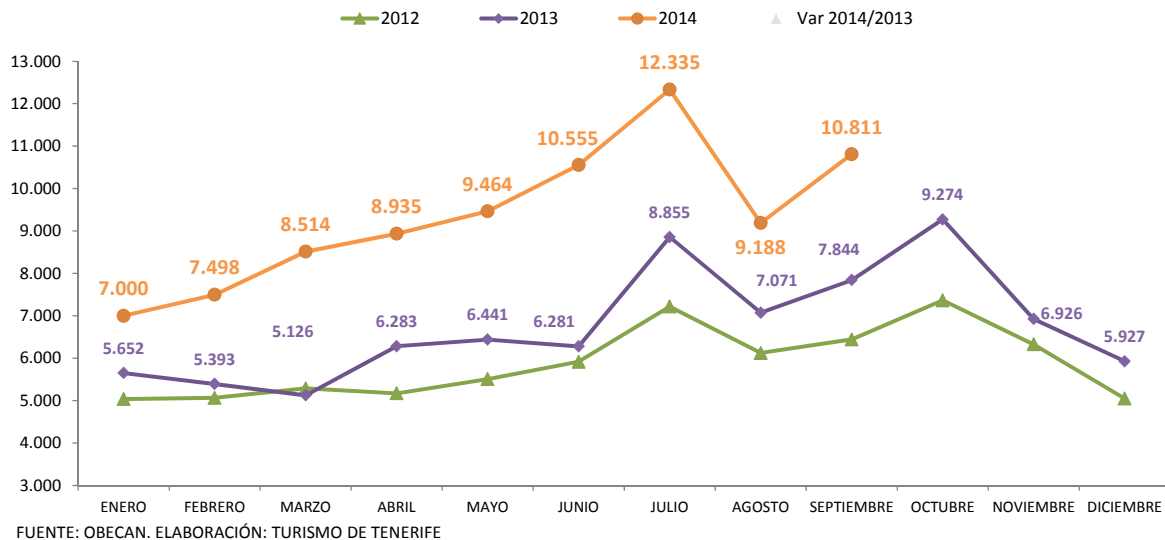

Respecto al dato para la totalidad de **Canarias**, las contrataciones en el sector turístico del Archipiélago aumentan en septiembre un 39,3%, registrando el sector 25.912 contratos, lo que supone 7.317 contratos más que el año anterior.

Los mayores incrementos de contrataciones en términos absolutos se registran Tenerife (+2.967 contratos más) y en Gran Canaria (+2.723). En el mes de septiembre Tenerife mantiene su liderazgo en la generación de contratos turísticos, siendo la responsable del 42% de los contratos turístico de Canarias, seguida de Gran Canaria (36%), Lanzarote (11%) y Fuerteventura (8%).

CONTRATOS REGISTRADOS EN EL SERVICIO PÚBLICO DE EMPLEO ESTATAL (SPEE). ACTIVIDADES CARACTERÍSTICAS DEL TURISMO** (Septiembre)

		2013	2014	Variación inter:Diferencia inte	cuota 2014
		CONTRATOS	CONTRATOS		
Total Sector Turístico	CANARIAS	18.595	25.912	39,3%	7.317
	TENERIFE	7.844	10.811	37,8%	2.967
	GRAN CANARIA	6.546	9.269	41,6%	2.723
	FUERTEVENTURA	1.684	2.022	20,1%	338
	LANZAROTE	1.975	2.941	48,9%	966
	LA PALMA	357	699	95,8%	342
	EL HIERRO	51	47	-7,8%	-4
	LA GOMERA	138	123	-10,9%	-15

**Incluye las siguientes ramas de actividad, conforme a CNAE 2009: 49 -Transporte terrestre y por tubería; 50 -Transporte marítimo y por vías navegables interiores; 51 -Transporte aéreo; 52 -Almacenamiento y actividades anexas al transporte; 55 -Servicios de alojamiento; 56 -Servicios de comidas y bebidas; 77 -Actividades de alquiler; 79 -Actividades de agencias de viajes, operadores turísticos, servicios de reservas y actividades relacionadas con los mismos; 90 -Actividades de creación, artísticas y espectáculos; 91 -Actividades de bibliotecas, archivos, museos y otras actividades culturales; 93 -Actividades deportivas, recreativas y de entretenimiento.

Fuente: Observatorio Canario de Empleo (OBECAN). Elaboración: Turismo de Tenerife

CONTRATOS REGISTRADOS EN TENERIFE Y CANARIAS: acumulado septiembre 2014

Total de sectores económicos

En el periodo acumulado enero-septiembre se formalizan en Tenerife 200.711 contrataciones en el conjunto económico, incrementando un 13,1% respecto a igual periodo del año anterior (+23.203 contratos).

En Canarias, el incremento de contratos ha sido similar al de Tenerife (+13,5%), para alcanzar un total de 470.187 contratos, que se traducen en 55.938 más que el año anterior.

Sector Turismo

El sector turístico de **Tenerife** generó en los primeros nueve meses del año un total de 84.300 contratos, con un crecimiento acumulado de un +43%, más del doble que el registrado en el conjunto de sectores económicos (+13,1%). Ello supone 22.387 contratos más que en igual periodo de 2013.

En *Hostelería* se registra un incremento aun superior (+51,9%), contabilizándose de enero a septiembre un total de 63.506 nuevos contratos en esta rama de actividad (+21.689 contratos).

En los *Servicios de alojamiento* aumentan las contrataciones un 98,5%, mientras que en la actividad de *Comidas y bebidas* se acumula un crecimiento de contrataciones del 20% en el periodo.

Acumulado a Septiembre: CONTRATOS REGISTRADOS EN EL SERVICIO PÚBLICO DE EMPLEO ESTATAL				
CONTRATOS REGISTRADOS				
		Acumulado año	Var (%) año anterior	Dif. Año anterior
DATO PARA TENERIFE	TOTAL SECTORES	200.711	13,1%	23.203
	SECTOR TURÍSTICO	84.300	43,0%	25.354
	SECTOR HOSTELERÍA	63.506	51,9%	21.689
	Servicios de alojamiento	33.677	98,5%	16.712
	Servicios de comidas y bebidas	29.829	20,0%	4.977
DATO PARA CANARIAS	TOTAL SECTORES	470.187	13,5%	55.938
	SECTOR TURÍSTICO	202.806	37,7%	55.476
	SECTOR HOSTELERÍA	154.021	44,1%	47.131
	Servicios de alojamiento	87.258	67,1%	35.042
	Servicios de comidas y bebidas	66.763	22,1%	12.089

NOTA: RAMA HOSTELERÍA= Servicios de alojamientos y Servicios de comida y bebida. SECTOR TURÍSTICO (incluye actividades características del turismo según recomendaciones internacionales (OMT)
Fuente: OBECAN. Elaboración: Turismo de Tenerife

En **Canarias**, las contrataciones en el sector turístico acumulan un incremento del +37,7%, 55.476 contratos más para un total de 202.806 contratos formalizados en el periodo.

También Canarias registra una evolución muy positiva en las contrataciones en Hostelería (+44,1%), para un total de 154.021 contratos registrados (47.131 contratos más). Dentro de la Hostelería, los *Servicios de alojamientos* incrementan sus contrataciones un 67,1%, mientras que la rama de los *Servicios de comidas y bebidas* aumenta un 22,1%.

CARACTERÍSTICAS DE LAS CONTRATACIONES EN EL SECTOR TURÍSTICO DE TENERIFE: septiembre y acumulado 2014

En el sector turístico insular, el 89% de las contrataciones formalizadas en septiembre fueron temporales, mientras que un 11% han sido de carácter indefinido. Los contratos temporales aumentaron un +41,5% en el mes, mientras que los de duración indefinida se incrementaron un +13,2%.

Para el periodo acumulado la relación se sitúa en un 90% de contrataciones temporales frente al 10% de indefinidas, aumentando las contrataciones temporales un +46% y las indefinidas aumentan un +20,5%.

CONTRATOS REGISTRADOS EN EL SECTOR TURÍSTICO DE TENERIFE SEGÚN DURACIÓN DEL CONTRATO (septiembre 2014)					CONTRATOS REGISTRADOS EN EL SECTOR TURÍSTICO DE TENERIFE SEGÚN DURACIÓN DEL CONTRATO (acumulado septiembre 2014)				
	contratos	diferencia absoluta	variación interanual	Cuota		contratos	diferencia absoluta	variación interanual	Cuota
Total contratos	10.811	2.967	37,8%	100%	Total contratos	84.300	25.354	43,0%	100%
Contratos indefinidos*	1.165	136	13,2%	11%	Contratos indefinidos*	8.225	1.401	20,5%	10%
Contratos temporales	9.646	2.831	41,5%	89%	Contratos temporales	76.075	23.953	46,0%	90%

(*) Incluye contratos convertidos en indefinidos
Fuente: Servicio Público de Empleo Estatal

Por ramas de actividad turística, y para el periodo acumulado, las actividades relacionadas con las *actividades de museos y culturales* son las que presentan mayor peso de contrataciones indefinidas (24,7%) respecto a la media sectorial. También es alto el peso de indefinidos en el *Transporte terrestre* con un 23,7% de contrataciones indefinidas, y en la rama de *Servicios de comidas y bebidas*, con un peso de contrataciones indefinidas del 17%. Por el contrario, en los servicios de *Alojamiento* apenas llegan a un 2,8%, siendo el peso más bajo de toda las ramas características del sector Turístico.

Respecto a la nacionalidad de los contratados, el 82,1% de los contratos realizados en el sector turístico de Tenerife en septiembre fueron firmados por españoles, mientras que un 10,4% se formalizaron a extranjeros no comunitarios, y un 7,5% a extranjeros comunitarios.

Aumenta la cifra de contratos a españoles un +40,4%, y un +59,8% a extranjeros no comunitarios, mientras que las contrataciones a extranjeros comunitarios descienden un -1,2%.

En cuanto a las nacionalidades comunitarias, el mayor peso de contrataciones en septiembre se da entre italianos, británicos y alemanes. De otra parte, entre las principales nacionalidades no comunitarias de mayor contratación son colombianos, marroquíes y cubanos.

Para el periodo acumulado a septiembre 2014, las cuotas de contrataciones por grandes grupos de nacionalidades se reparten en un 79,6% a españoles, un 8,9% a extranjeros comunitarios y un 11,5% extranjeros no comunitarios. Aumenta la contratación de españoles un +48,6%, la de extranjeros comunitarios un +6,5%, y la de extracomunitarios un +43,9%.

CONTRATOS REGISTRADOS EN EL SECTOR TURÍSTICO EN EL SERVICIO PÚBLICO DE EMPLEO ESTATAL (SPEE) TENERIFE (septiembre 2014)					CONTRATOS REGISTRADOS EN EL SECTOR TURÍSTICO EN EL SERVICIO PÚBLICO DE EMPLEO ESTATAL (SPEE) TENERIFE (acumulado septiembre 2014)				
	2014	dif. 14-13	var. 14/13	Cuota		2014	dif. 14-13	var. 14/13	Cuota
Españoles	8.877	2.556	40,4%	82,1%	Españoles	67.075	21.930	48,6%	79,6%
Extranjeros comunitarios	809	-10	-1,2%	7,5%	Extranjeros comunitarios	7.503	456	6,5%	8,9%
Extranjeros no comunitarios	1.125	421	59,8%	10,4%	Extranjeros no comunitarios	9.722	2.968	43,9%	11,5%
Total	10.811	2.967	37,8%	100,0%	Total	84.300	25.354	43,0%	100,0%

Fuente: OBECAN. Elaboración: Turismo de Tenerife

CONTRATOS EN EL CONJUNTO DE LA ECONOMÍA ESPAÑOLA

En **España**, el número de contratos registrados durante el mes de septiembre ha sido de 1.634.444. Dato que supone una subida del 17,38% (+242.015) sobre el mismo mes de 2013. Respecto al mes de agosto 2013 se han formalizado 499.335 contratos más (+44%).

La contratación acumulada en los primeros nueve meses de 2014 ha alcanzado la cifra de 12.255.524, lo que supone 1.577.642 contratos más (+14,8%) que en igual periodo del año anterior.

Todas las CCAA aumentaron sus contrataciones en el mes de septiembre respecto al año anterior. Asimismo, todas aumentaron las contrataciones respecto a las cifras del mes de agosto.

En el conjunto de la economía española, el 91,5% de las contrataciones fueron temporales frente a un 8,5% de contrataciones indefinidas.

CONTRATOS POR COMUNIDADES AUTÓNOMAS MES DE SEPTIEMBRE 2014

COMUNIDADES AUTÓNOMAS	MES	VARIACION			
		MENSUAL		ANUAL	
		ABSOLUTA	RELATIVA	ABSOLUTA	RELATIVA
ANDALUCIA	364.327	116.671	47,11	40.033	12,34
ARAGON	46.565	9.704	26,33	6.077	15,01
PRINCIPADO DE ASTURIAS	26.078	2.501	10,61	1.895	7,84
ILLES BALEARS	31.089	3.871	14,22	4.305	16,07
CANARIAS	60.387	8.686	16,80	7.342	13,84
CANTABRIA	18.184	1.945	11,98	3.420	23,16
CASTILLA-LA MANCHA	113.262	58.763	107,82	19.681	21,03
CASTILLA Y LEON	81.512	20.650	33,93	17.670	27,68
CATALUÑA	225.717	68.067	43,18	30.727	15,76
COM. VALENCIANA	145.873	48.816	50,30	25.892	21,58
EXTREMADURA	59.842	9.559	19,01	10.586	21,49
GALICIA	80.360	8.327	11,56	11.259	16,29
COM. DE MADRID	189.196	75.278	66,08	30.731	19,39
REGION DE MURCIA	61.902	22.444	56,88	8.495	15,91
COM. FORAL DE NAVARRA	31.190	8.624	38,22	3.680	13,38
PAIS VASCO	78.165	27.769	55,10	14.389	22,56
LA RIOJA	16.734	6.797	68,40	5.377	47,35
CEUTA	1.710	386	29,15	381	28,67
MELILLA	1.513	340	28,99	125	9,01
ZONA EXTRANJERA	838	137	19,54	-50	-5,63
TOTAL	1.634.444	499.335	43,99	242.015	17,38

Fuente: Servicio Público Empleo Estatal

En Canarias la temporalidad de los contratos es menor que en el conjunto nacional, representando los contratos temporales del mes el 88,7% frente a un 11,3% de indefinidos. Los contratos indefinidos en España registraron un incremento interanual del +16,4%, mientras que los temporales crecieron un +29,3%.

CONTRATOS SEPTIEMBRE 2014

	MES	VARIACIÓN				
		CUOTA	MENSUAL		ANUAL	
			ABSOLUTA	RELATIVA	ABSOLUTA	RELATIVA
TOTAL CONTRATOS	1.634.444	100,0%	499.335	43,99	242.015	17,38
CONTRATOS INDEFINIDOS*	138.543	8,5%	65.588	89,90	31.407	29,32
CONTRATOS TEMPORALES	1.495.901	91,5%	433.747	40,84	210.608	16,39

Fuente: Servicio Público Empleo Estatal

PARO EN EL CONJUNTO DE LA ECONOMÍA ESPAÑOLA

En España, la cifra de parados en septiembre se sitúa en 4.447.650 personas, reduciéndose el paro en -276.705 personas, lo que sitúa la tasa interanual en el -5,86%.

Respecto al mes de agosto, el paro aumenta en 19.720 personas (+0,45%).

Comparativamente, el descenso del paro en Canarias (-6,14%) mantiene un mejor comportamiento que en el conjunto nacional.

PARO REGISTRADO POR COMUNIDADES AUTÓNOMAS (SEPTIEMBRE 2014)

COMUNIDADES AUTONOMAS	TOTAL	VARIACION			
		MENSUAL		ANUAL	
		ABSOLUTA	RELATIVA	ABSOLUTA	RELATIVA
ANDALUCIA	1.029.097	10.665	1,05	-20.359	-1,94
ARAGON	102.904	-128	-0,12	-7.364	-6,68
PRINCIPADO DE ASTURIAS	96.218	2.925	3,14	-5.704	-5,60
ILLES BALEARS	65.093	2.711	4,35	-7.305	-10,09
CANARIAS	266.637	-31	-0,01	-17.435	-6,14
CANTABRIA	47.458	1.599	3,49	-4.407	-8,50
CASTILLA-LA MANCHA	224.993	-10.056	-4,28	-13.597	-5,70
CASTILLA Y LEON	211.524	-176	-0,08	-22.275	-9,53
CATALUÑA	575.812	4.196	0,73	-45.099	-7,26
COM. VALENCIANA	533.600	2.129	0,40	-40.115	-6,99
EXTREMADURA	138.426	3.266	2,42	-9.267	-6,27
GALICIA	238.203	1.264	0,53	-22.530	-8,64
COM. DE MADRID	510.581	2.428	0,48	-37.120	-6,78
REGION DE MURCIA	141.714	-97	-0,07	-9.761	-6,44
COM. FORAL DE NAVARRA	46.206	4	0,01	-4.201	-8,33
PAIS VASCO	169.537	349	0,21	-6.949	-3,94
LA RIOJA	23.157	-1.303	-5,33	-2.758	-10,64
CEUTA	13.108	-249	-1,86	-128	-0,97
MELILLA	13.382	224	1,70	-331	-2,41
TOTAL	4.447.650	19.720	0,45	-276.705	-5,86

Fuente: Servicio Público Empleo Estatal