

SITUACIÓN DEL EMPLEO EN EL SECTOR DEL TURISMO

Agosto 2014

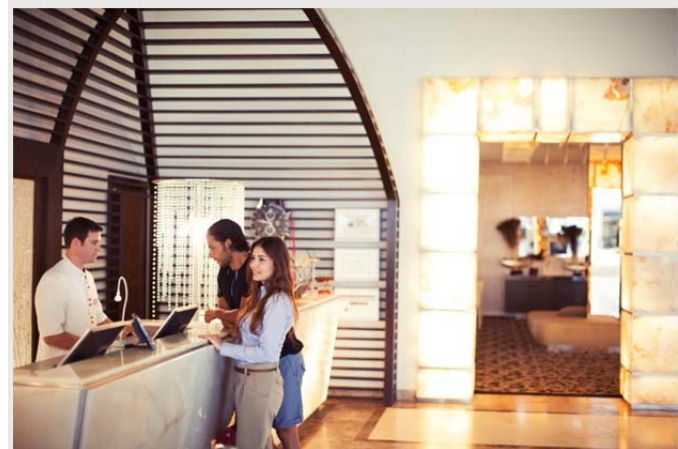

SITUACIÓN DEL EMPLEO EN EL SECTOR DEL TURISMO Agosto 2014 (Fuentes: OBECAN, SPEE)

PARO REGISTRADO EN EL MES: TENERIFE Y CANARIAS

Total sectores económicos

La cifra de parados para el conjunto de **sectores económicos de Tenerife** registró en agosto un descenso de 7.680 personas respecto al mismo mes del año anterior. Este dato sitúa la cifra total de parados en la Isla en 111.835 personas, un 6,4% menos que hace un año. También es positiva la evolución intermensual de agosto respecto al mes de julio, dado que se reduce en 581 el número de desempleados en situación de paro (-0,5%).

Todos los diferentes sectores de la economía insular reducen el número de parados en el mes de agosto. En Servicios, sector de donde procede el 72% del paro, se reduce la cifra un 4,6% respecto a agosto 2013, con descenso en el Comercio (-6,1%), la Hostelería (-0,1%), así como en las restantes ramas de actividad que lo conforman (-5,5%).

En el sector de la Construcción continúa la disminución del paro, con un descenso en el mes del 17,9% respecto al año anterior, siendo este sector el responsable del 15% de los parados del mes. Asimismo, el sector industria, que aporta el 5% de los parados de la isla, se reduce el paro un 9,6%. En agricultura se reduce un 3,9%, con una contribución al paro global del 2%. Los parados "sin actividad económica anterior", un 6% del total, registran un incremento de un 8,9% respecto al año anterior.

PARO REGISTRADO POR SECTORES ECONÓMICOS (AGOSTO)						
	2013		2014		var 2014/2013	
	CANARIAS	TENERIFE	CANARIAS	TENERIFE	CANARIAS	TENERIFE
AGRICULTURA	5.511	2.035	5.216	1.955	-5,4%	-3,9%
CONSTRUCCION	46.440	21.027	38.045	17.254	-18,1%	-17,9%
INDUSTRIA	13.258	5.617	11.905	5.079	-10,2%	-9,6%
SERVICIOS	203.927	84.310	193.573	80.438	-5,1%	-4,6%
COMERCIO	48.012	20.787	44.674	19.525	-7,0%	-6,1%
HOSTELERIA	40.822	16.456	39.789	16.433	-2,5%	-0,1%
RESTO DE SERVICIOS	115.093	47.067	109.110	44.480	-5,2%	-5,5%
SIN ACTIVIDAD ECONOMICA	16.945	6.526	17.929	7.109	5,8%	8,9%
TOTAL SECTORES	286.081	119.515	266.668	111.835	-6,8%	-6,4%
Total Sector Turístico	58.040	23.429	55.293	22.776	-4,7%	-2,8%
Actividades de agencias de viajes, operadores turísticos, servicios de reservas y actividades relacionadas con los mismos	962	450	837	392	-13,0%	-12,9%
Actividades de alquiler	2.787	1.123	2.418	924	-13,2%	-17,7%
Actividades de bibliotecas, archivos, museos y otras actividades culturales	224	89	196	80	-12,5%	-10,1%
Actividades de creación, artísticas y espectáculos	979	441	940	446	-4,0%	1,1%
Actividades deportivas, recreativas y de entretenimiento	3.013	1.329	2.849	1.266	-5,4%	-4,7%
Actividades anexas al transporte	2.288	777	2.039	668	-10,9%	-14,0%
Servicios de alojamiento	16.673	6.005	16.023	5.771	-3,9%	-3,9%
Servicios de comidas y bebidas	24.149	10.451	23.766	10.662	-1,6%	2,0%
Transporte aéreo	736	371	603	311	-18,1%	-16,2%
Transporte marítimo	502	191	419	162	-16,5%	-15,2%
Transporte terrestre	5.727	2.202	5.203	2.094	-9,1%	-4,9%

FUENTE: OBECAN. ELABORACIÓN: TURISMO DE TENERIFE

DISTRIBUCIÓN DEL NÚMERO DE PARADOS SEGÚN SECTORES DE ACTIVIDAD (agosto 2014)

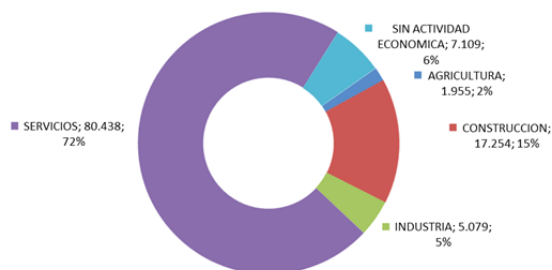

En Canarias, se reduce el paro en el total de sectores un -6,8% respecto al año anterior (-19.413 parados menos), situándose la cifra total de parados en el Archipiélago en 266.668 personas. Respecto al mes de julio, se reduce el número de parados en Canarias un -0,7% (1.754 parados menos).

Sector Turismo

Agosto finalizó con un descenso del paro en el sector Turístico de Tenerife del -2,8% respecto al año anterior, lo que equivale a 656 parados menos, con un balance de 22.776 personas en situación de paro en el sector. Con el descenso de agosto ya son **nueve meses consecutivos en los que el paro en el sector turístico de Tenerife registra descensos** en la comparativa interanual.

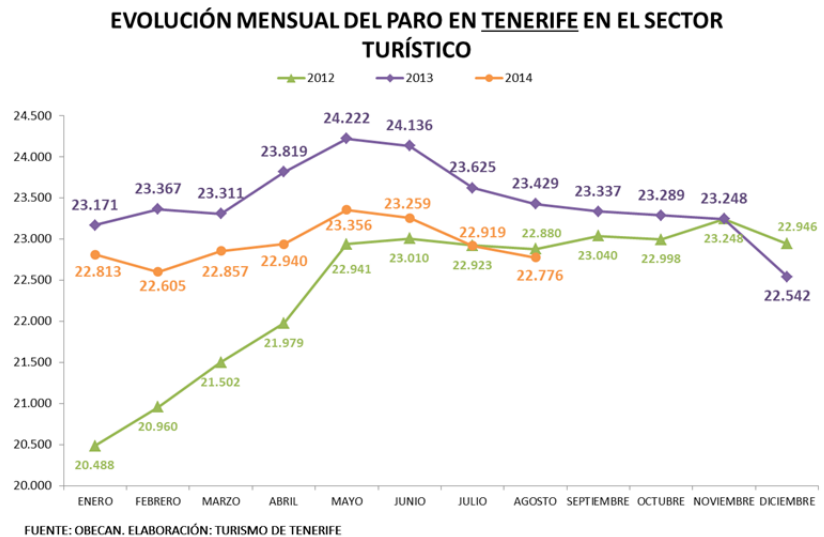

La cifra de parados de agosto en el sector turístico se sitúa, por primera vez, por debajo de la cifra registrada en agosto 2012, año en el que la escalada del paro fue significativa en este sector.

Agosto también reduce la cifra de paro respecto al mes de julio en 143 los parados en el sector turístico (-0,6%).

A pesar del buen comportamiento interanual, el descenso del paro en el sector Turismo (-2,8%) mantiene un diferencial a la baja de 3,6 puntos porcentuales con respecto a la cifra de descenso del paro en el conjunto de sectores económicos (-6,4%), diferencial que se ha mantenido a lo largo del año en una horquilla de 3-4 puntos. A pesar de ello, y como reflejan las cifras de contrataciones, el sector turístico mantiene un mayor dinamismo que la media de la economía.

Atendiendo a las ramas de actividad en el sector turístico, la *Hostelería* presenta un leve descenso de 23 parados menos (-0,1%), para un total de 16.433 personas en situación de paro. Dentro de la *Hostelería*, disminuye un -3,9% el paro en los *servicios de alojamiento* (234 parados menos), mientras que aumentan un +2% los parados en los *servicios de comidas y bebidas* (211 parados más).

MES Agosto:		PARO REGISTRADO EN EL SERVICIO PÚBLICO DE EMPLEO ESTATAL (SPEE).					
		PARADOS					
		Mes actual	Var (%) año anterior	Dif. Año anterior	Mes anterior	var (%) mes actual respecto al mes anterior	dif. mes actual respecto al mes anterior
DATO PARA TENERIFE	TOTAL SECTORES	111.835	-6,4%	-7.680	112.416	-0,5%	-581
	SECTOR TURÍSTICO	22.776	-2,8%	-653	22.919	-0,6%	-143
	HOSTELERÍA	16.433	-0,1%	-23	16.579	-0,9%	-146
	Servicios de alojamiento	5.771	-3,9%	-234	5.898	-2,2%	-127
	Servicios de comidas y bebidas	10.662	2,0%	211	10.681	-0,2%	-19
DATO PARA CANARIAS	TOTAL SECTORES	266.668	-6,8%	-19.413	268.422	-0,7%	-1.754
	SECTOR TURÍSTICO	55.293	-4,7%	-2.747	55.953	-1,2%	-660
	HOSTELERÍA	39.789	-2,5%	-1.033	40.384	-1,5%	-595
	Servicios de alojamiento	16.023	-3,9%	-650	16.380	-2,2%	-357
	Servicios de comidas y bebidas	23.766	-1,6%	-383	24.004	-1,0%	-238

NOTA: RAMA HOSTELERÍA= Servicios de alojamientos y Servicios de comida y bebida. SECTOR TURÍSTICO (incluye actividades características del turismo según recomendaciones internacionales (OMT)
Fuente: OBECAN. Elaboración: Turismo de Tenerife

Además de los servicios de alojamiento, el paro también se reduce en la práctica totalidad de las ramas características del sector turístico, con excepción de la ya mencionada de servicios de comida y bebida (+2%), y las actividades de creación, artísticas y espectáculos (+1,1%). Destaca el descenso en las vinculadas a actividades de alquiler (-17,7%), al transporte aéreo (-16,2%), marítimo (15,2%) y a agencias de viajes/operadores turísticos.

En **Canarias**, el sector turístico registró un descenso del paro de un -4,7%, lo que se traduce en 2.747 parados menos que en agosto del año anterior. Esta evolución sitúa la cifra de parados en un total de 55.293 personas en el sector turístico. En el caso del Archipiélago, se reducen los parados en todas las ramas características del sector.

Se reduce la cifra de parados en todas las islas, siendo Gran Canaria la isla que más parados reduce en valores absolutos (1.221), seguida de Tenerife (653).

En Canarias, al igual que sucede en Tenerife, los resultados del paro en el mes presentan un mejor comportamiento en el conjunto de sectores (-6,8%) que en el sector turístico (-4,7%).

PARO REGISTRADO EN EL SERVICIO PÚBLICO DE EMPLEO ESTATAL (SPEE). ACTIVIDADES CARACTERÍSTICAS DEL TURISMO** (AGOSTO)					
		2013	2014	Variación interanual (%)	Diferencia interanual
		PARADOS	PARADOS		
⇒ Total Sector Turístico**	CANARIAS	58.040	55.293	-4,7%	-2.747
	TENERIFE	23.429	22.776	-2,8%	-653
	GRAN CANARIA	23.118	21.897	-5,3%	-1.221
	FUERTEVENTURA	4.218	3.922	-7,0%	-296
	LANZAROTE	4.882	4.475	-8,3%	-407
	LA PALMA	1.814	1.706	-6,0%	-108
	EL HIERRO	180	176	-2,2%	-4
	LA GOMERA	399	341	-14,5%	-58

**Incluye las siguientes ramas de actividad, conforme a CNAE 2009: 49 -Transporte terrestre y por tubería; 50 -Transporte marítimo y por vías navegables interiores; 51 -Transporte aéreo; 52 -Almacenamiento y actividades anexas al transporte; 55 -Servicios de alojamiento; 56 -Servicios de comidas y bebidas; 77 -Actividades de alquiler; 79 -Actividades de agencias de viajes, operadores turísticos, servicios de reservas y actividades relacionadas con los mismos; 90 -Actividades de creación, artísticas y espectáculos; 91 -Actividades de bibliotecas, archivos, museos y otras actividades culturales; 93 -Actividades deportivas, recreativas y de entretenimiento.
Fuente: Observatorio Canario de Empleo (OBECAN). Elaboración: Turismo de Tenerife

CONTRATOS REGISTRADOS EN TENERIFE Y CANARIAS (julio 2014)

Total sectores económicos

En el mes de agosto se contabilizaron 21.870 nuevos contratos en el conjunto de la economía de **Tenerife**, 752 contratos más que en agosto 2013.

De esta cifra, el 89% se registraron en el sector servicios, un 6% en Construcción, un 3% en Industria y un 2% en Agricultura. Aumentan las contrataciones en todos los sectores económicos respecto a las contabilizadas en agosto del año anterior. Concretamente se incrementan en la *Industria* un +25,3%, un +22,8% en *Construcción*, un +1,9% en *Agricultura*, y un +1,9% en *Servicios*.

DISTRIBUCIÓN DEL NÚMERO DE CONTRATOS SEGÚN SECTORES DE ACTIVIDAD (agosto 2014)

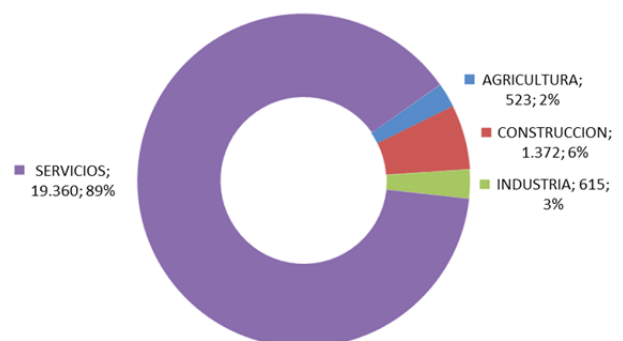

Dentro del sector Servicios, la Hostelería (+36,9%) y el Comercio (+17,4%) tuvieron intensa generación de contratos en agosto, si bien, la rúbrica “resto de Servicios” contabilizó un descenso de sus contratos (-17,1%), haciendo que el conjunto del sector Servicios se saldara con un discreto incremento de nuevos contratos (+1,9%).

En **Canarias** se registraron 51.701 contratos nuevos en el mes de agosto, lo que supone un incremento de un 3,2% respecto al año anterior, es decir, 752 contrataciones más que hace un año.

CONTRATOS POR SECTORES ECONÓMICOS (agosto)						
	2013		2014		var 2014/2013	
	CANARIAS	TENERIFE	CANARIAS	TENERIFE	CANARIAS	TENERIFE
AGRICULTURA	1.270	513	1.065	523	-16,1%	1,9%
CONSTRUCCION	2.927	1.117	3.521	1.372	20,3%	22,8%
INDUSTRIA	1.394	491	1.855	615	33,1%	25,3%
SERVICIOS	44.513	18.997	45.260	19.360	1,7%	1,9%
<i>COMERCIO</i>	5.612	2.471	6.433	2.900	14,6%	17,4%
<i>HOSTELERIA</i>	13.334	5.117	17.788	7.004	33,4%	36,9%
<i>RESTO DE SERVICIOS</i>	25.567	11.409	21.039	9.456	-17,7%	-17,1%
TOTAL SECTORES	50.104	21.118	51.701	21.870	3,2%	3,6%
Total Sector Turístico	17.865	7.071	23.047	9.188	29,0%	29,9%
Actividades de agencias de viajes, operadores turísticos, servicios de reservas y actividades relacionadas con los mismos	408	296	353	224	-13,5%	-24,3%
Actividades de alquiler	432	175	625	250	44,7%	42,9%
Actividades de bibliotecas, archivos, museos y otras actividades culturales	31	18	25	11	-19,4%	-38,9%
Actividades de creación, artísticas y espectáculos	1.002	651	791	405	-21,1%	-37,8%
Actividades deportivas, recreativas y de entretenimiento	782	329	1.240	590	58,6%	79,3%
Actividades anexas al transporte	301	52	713	260	136,9%	400,0%
Servicios de alojamiento	6.528	2.082	10.685	3.990	63,7%	91,6%
Servicios de comidas y bebidas	6.806	3.035	7.103	3.014	4,4%	-0,7%
Transporte aéreo	36	13	54	14	50,0%	7,7%
Transporte marítimo	390	71	368	56	-5,6%	-21,1%
Transporte terrestre	1.149	349	1.090	374	-5,1%	7,2%

FUENTE: OBECAN. ELABORACIÓN: TURISMO DE TENERIFE

A excepción de la *Agricultura*, que reduce en el Archipiélago sus contratos en agosto (-16,1%), el resto de sectores económicos favorecieron el incremento de contratos: Construcción (+20,3%), Industria (+33,1%) y Servicios (+1,7%). En el sector Servicios, al igual que ocurrió en Tenerife, el Comercio (+14,6%) y la Hostelería (+33,4%) fueron ramas de actividad con crecimientos notables en la generación de contratos en el mes, si bien, el resto de servicios, redujeron las contrataciones de forma notable (-17,7%).

Sector Turismo

Respecto al **sector turístico de Tenerife**, en agosto se realizaron un total de 9.188 nuevas contrataciones, un 29,9% más que en el mismo mes de 2013, lo que se traduce en 2.117 contratos más. Como viene siendo habitual en la economía tinerfeña, así como en el conjunto canario, las contrataciones en Turismo (+29,9%) mantienen un mayor dinamismo que las contrataciones en el conjunto de la economía (+3,6% en Tenerife y +3,2% en Canarias), a diferencia de lo que sucede con la reducción del paro.

Atendiendo a la evolución mensual, las contrataciones turísticas de agosto registran un descenso del 25,5% respecto a las del mes de julio, aspecto en el que incide el encontrarnos en una fase avanzada de la temporada de verano, donde la planificación de las contrataciones se adelanta a los primeros meses de la temporada (junio y julio).

EVOLUCIÓN MENSUAL DE LOS CONTRATOS EN EL SECTOR TURÍSTICO DE TENERIFE

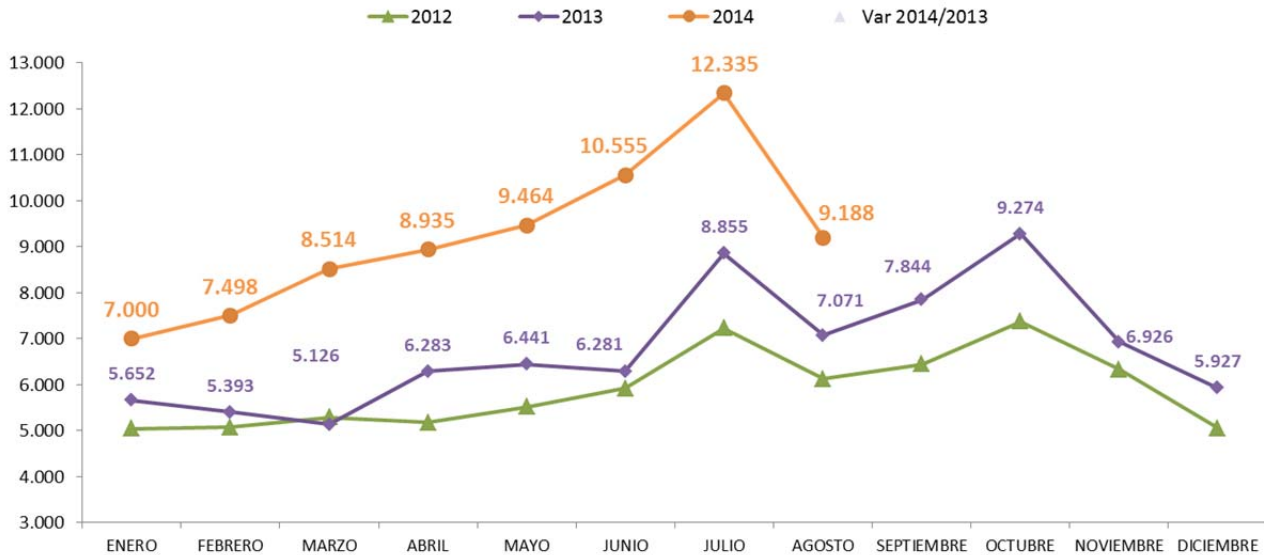

FUENTE: OBECAN. ELABORACIÓN: TURISMO DE TENERIFE

Las contrataciones en *Hostelería* se incrementan un 36,9% respecto al año anterior, con un aumento destacado en *Servicios de alojamiento* (+91,6%), mientras que los *Servicios de comidas y bebidas*, reducen sus contratos levemente (-0,7%).

MES: Agosto		CONTRATOS REGISTRADOS EN EL SERVICIO PÚBLICO DE EMPLEO ESTATAL (SPEE).					
		CONTRATOS REGISTRADOS					
		Mes actual	Var (%) año anterior	Dif. Año anterior	Mes anterior	var (%) mes actual respecto al mes anterior	dif. mes actual respecto al mes anterior
DATO PARA TENERIFE	TOTAL SECTORES	21.870	3,6%	752	27.395	-20,2%	-5.525
	SECTOR TURÍSTICO	9.188	29,9%	2.117	12.335	-25,5%	-3.147
	SECTOR HOSTELERÍA	7.004	36,9%	1.887	9.393	-25,4%	-2.389
	Servicios de alojamiento	3.990	91,6%	1.908	5.063	-21,2%	-1.073
Servicios de comidas y bebidas	3.014	-0,7%	-21	4.330	-30,4%	-1.316	
DATO PARA CANARIAS	TOTAL SECTORES	51.701	3,2%	1.597	65.597	-21,2%	-13.896
	SECTOR TURÍSTICO	23.047	29,0%	5.182	29.358	-21,5%	-6.311
	SECTOR HOSTELERÍA	17.788	33,4%	4.454	22.168	-19,8%	-4.380
	Servicios de alojamiento	10.685	63,7%	4.157	12.578	-15,1%	-1.893
Servicios de comidas y bebidas	7.103	4,4%	297	9.590	-25,9%	-2.487	

NOTA: RAMA HOSTELERÍA= Servicios de alojamientos y Servicios de comida y bebida. SECTOR TURÍSTICO (incluye actividades características del turismo según recomendaciones internacionales (OMT))
Fuente: OBECAN. Elaboración: Turismo de Tenerife

En las restantes ramas de actividad vinculadas al sector turístico se registra un comportamiento positivo en las actividades de alquiler; en las anexas al transporte; en las actividades deportivas, recreativas y de entretenimiento; y en las vinculadas al transporte aéreo y terrestre. Por el contrario, se reducen las contrataciones en actividades de agencias de viajes/ operadores turísticos, transporte marítimo, y actividades de creación, artísticas y espectáculos.

Los datos de **Canarias** también muestran importantes crecimientos en el sector turístico. En agosto se formalizaron 23.047 contratos, 5.182 contratos más que en agosto de 2013, lo que supone un crecimiento interanual de un 29%.

CONTRATOS REGISTRADOS EN EL SERVICIO PÚBLICO DE EMPLEO ESTATAL (SPEE). ACTIVIDADES CARACTERÍSTICAS DEL TURISMO** (agosto)						
		2013	2014	Variación interanual (%)	Diferencia interanual	cuota 2014
		CONTRATOS	CONTRATOS			
☐ Total Sector Turístico	CANARIAS	17.865	23.047	29,0%	5.182	100%
	TENERIFE	7.071	9.188	29,9%	2.117	40%
	GRAN CANARIA	6.199	8.218	32,6%	2.019	36%
	FUERTEVENTURA	1.874	2.181	16,4%	307	9%
	LANZAROTE	2.144	2.639	23,1%	495	11%
	LA PALMA	391	678	73,4%	287	3%
	EL HIERRO	42	22	-47,6%	-20	0%
	LA GOMERA	150	124	-17,3%	-26	1%

**Incluye las siguientes ramas de actividad, conforme a CNAE 2009: 49 -Transporte terrestre y por tubería; 50 -Transporte marítimo y por vías navegables interiores; 51 -Transporte aéreo; 52 -Almacenamiento y actividades anexas al transporte; 55 -Servicios de alojamiento; 56 -Servicios de comidas y bebidas; 77 -Actividades de alquiler; 79 -Actividades de agencias de viajes, operadores turísticos, servicios de reservas y actividades relacionadas con los mismos; 90 -Actividades de creación, artísticas y espectáculos; 91 -Actividades de bibliotecas, archivos, museos y otras actividades culturales; 93 -Actividades deportivas, recreativas y de entretenimiento.
Fuente: Observatorio Canario de Empleo (OBECAN). Elaboración: Turismo de Tenerife

Los mayores incrementos de contratos en términos absolutos se registran Tenerife (+2.117 contratos más), seguida de Gran Canaria (+2.019) y Lanzarote (+495). En el mes de agosto Tenerife mantiene su liderazgo en la generación de contratos turísticos, siendo la responsable del 40% de los contratos turístico de Canarias, seguida de Gran Canaria (36%), Lanzarote (11%) y Fuerteventura (9%).

Respecto al mes de julio 2014, los datos de agosto reflejan un descenso de contrataciones en el sector turístico de Canarias, al igual que ocurría en Tenerife. El descenso producido es de un 21,5%, generándose en agosto 6.311 contratos menos que en julio.

CONTRATOS REGISTRADOS EN TENERIFE Y CANARIAS: acumulado julio2014

Total de sectores económicos

En los ocho primeros meses de 2014, en Tenerife se han formalizado 175.471 contratos, un 13,5% más que igual periodo del año anterior (+20.806 contratos).

En Canarias, el incremento de contratos es similar al registrado en Tenerife, con un crecimiento del +13,5%, lo que eleva la cifra de contrataciones hasta los 409.800 contratos, 48.596 más que un año antes.

Sector Turismo

En el *sector turístico* de Tenerife se registra un total de 73.489 contratos nuevos entre enero y agosto 2014, lo que supone un incremento de un 43,8%, 22.387 contratos más que en igual periodo de 2013.

En *Hostelería* se formalizaron 55.430 contratos, con un incremento del +52,3% respecto al año anterior, lo que representa 19.041 contratos más: 14.555 contratos más en *servicios de alojamiento* (+98%) y 4.486 más en *servicios de comidas y bebidas* (+20,8%).

Acumulado a Agosto: CONTRATOS REGISTRADOS EN EL SERVICIO PÚBLICO DE EMPLEO ESTATAL				
CONTRATOS REGISTRADOS				
		Acumulado año	Var (%) año anterior	Dif. Año anterior
DATO PARA TENERIFE	TOTAL SECTORES	175.471	13,5%	20.806
	SECTOR TURÍSTICO	73.489	43,8%	22.387
	SECTOR HOSTELERÍA	55.430	52,3%	19.041
	Servicios de alojamiento	29.413	98,0%	14.555
Servicios de comidas y bebidas	26.017	20,8%	4.486	
DATO PARA CANARIAS	TOTAL SECTORES	409.800	13,5%	48.596
	SECTOR TURÍSTICO	176.894	37,4%	48.159
	SECTOR HOSTELERÍA	134.452	43,6%	40.835
	Servicios de alojamiento	76.535	65,9%	30.408
Servicios de comidas y bebidas	57.917	22,0%	10.427	

NOTA: RAMA HOSTELERÍA= Servicios de alojamientos y Servicios de comida y bebida. SECTOR TURÍSTICO (incluye actividades características del turismo según recomendaciones internacionales (OMT))

Fuente: OBECAN. Elaboración: Turismo de Tenerife

En **Canarias**, las contrataciones en el sector turístico acumulan un incremento del +37,4%, 48.159 contratos más, para un total de 176.894 contratos formalizados de enero a agosto 2014.

También en Canarias se registra una evolución muy positiva en las contrataciones en *Hostelería* (+43,6%) para un total de 134.452 contratos registrados (40.835 contratos más). Dentro de la Hostelería, la rama de *servicios de alojamientos* incrementa sus contrataciones un 65,9%, mientras que la rama de los *servicios de comidas y bebidas* aumenta sus contrataciones un 22%.

CARACTERÍSTICAS DE LAS CONTRATACIONES EN EL SECTOR TURÍSTICO DE TENERIFE: agosto y acumulado 2014

Atendiendo a la duración de las contrataciones, en el sector turístico de Tenerife un 91% de las nuevas contrataciones en el mes de agosto han sido temporales y el 9% han sido indefinidas. En ambas modalidades aumenta las contrataciones respecto a agosto 2013, siendo de un +31,7% en el primer caso y un +14,4% en el caso de las indefinidas.

En el acumulado a agosto, un 90% de las contrataciones formalizadas han sido temporales, mientras que un 10% han sido de carácter indefinido. El incremento de los contratos temporales en el periodo ha sido de un 46,61%, mientras que los de duración indefinida acumulan un crecimiento del 21,8%.

Por ramas de actividad turística, en el periodo acumulado a agosto las actividades relacionadas con transporte terrestre son las que presenta mayor peso de contrataciones indefinidas (23,7%) respecto a la media sectorial. Le siguen las actividades de museos y culturales con un 21,7% de contrataciones indefinidas, y la rama de Servicios de comidas y bebidas, con un peso de contrataciones indefinidas del 16,7%.

Por el contrario, en los servicios de alojamiento apenas un 2,9% del total de contratos son indefinidos, siendo el peso más bajo de toda las ramas características del sector Turístico.

CONTRATOS REGISTRADOS EN EL SECTOR TURÍSTICO DE TENERIFE SEGÚN DURACIÓN DEL CONTRATO (agosto 2014)					CONTRATOS REGISTRADOS EN EL SECTOR TURÍSTICO DE TENERIFE SEGÚN DURACIÓN DEL CONTRATO (acumulado agosto 2014)				
	contratos	diferencia absoluta	variación interanual	Cuota		contratos	diferencia absoluta	variación interanual	Cuota
Total contratos	9.188	2.117	29,9%	100%	Total contratos	73.489	22.387	43,8%	100%
Contratos indefinidos*	820	103	14,4%	9%	Contratos indefinidos*	7.060	1.265	21,8%	10%
Contratos temporales	8.368	2.014	31,7%	91%	Contratos temporales	66.429	21.122	46,6%	90%

(*) Incluye contratos convertidos en indefinidos
Fuente: Servicio Público de Empleo Estatal

Respecto a la nacionalidad de los contratados, el 79,1% de los contratos realizados en el sector turístico de Tenerife en agosto fueron firmados por españoles, mientras que un 12,2% se formalizaron a extranjeros no comunitarios, y un 8,7% a extranjeros comunitarios.

Se incrementa las contrataciones en el sector turístico a españoles un +30,6% y un +49,9% a extranjeros no comunitarios, mientras que las contrataciones a extranjeros comunitarios crecen en menor medida, un +5,7%.

En cuanto a las nacionalidades comunitarias, el mayor número de contratos en agosto se han realizado a italianos (362 contratos), seguido de los británicos (159 contratos) y portugueses (41 contratos). De otra parte, entre las principales nacionalidades no comunitarias que más se han contratado en agosto se encuentran los cubanos (143 contratos), marroquíes (139 contratos) y colombianos (133 contratos).

Para el periodo acumulado a agosto 2014, las cuotas de contrataciones por grandes grupos de nacionalidades se reparten en un 79,2% a españoles, un 9,1% a extranjeros

comunitarios y un 11,7% extranjeros no comunitarios. Aumenta la contratación de españoles un +49,9%, la de extranjeros comunitarios un +7,5%, y la de extracomunitarios un +42,1%.

CONTRATOS REGISTRADOS EN EL SECTOR TURÍSTICO EN EL SERVICIO PÚBLICO DE EMPLEO ESTATAL (SPEE) TENERIFE (agosto 2014)				
	2014	dif. 14-13	var. 14/13	Cuota
Españoles	7.268	1.702	30,6%	79,1%
Extranjeros comunitarios	802	43	5,7%	8,7%
Extranjeros no comunitarios	1.118	372	49,9%	12,2%
Total	9.188	2.117	29,9%	100,0%

Fuente: OBECAN. Elaboración: Turismo de Tenerife

CONTRATOS REGISTRADOS EN EL SECTOR TURÍSTICO EN EL SERVICIO PÚBLICO DE EMPLEO ESTATAL (SPEE) TENERIFE (acumulado agosto 2014)				
	2014	dif. 14-13	var. 14/13	Cuota
Españoles	58.198	19.374	49,9%	79,2%
Extranjeros comunitarios	6.694	466	7,5%	9,1%
Extranjeros no comunitarios	8.597	2.547	42,1%	11,7%
Total	73.489	22.387	43,8%	100,0%

Fuente: OBECAN. Elaboración: Turismo de Tenerife

CONTRATOS EN EL CONJUNTO DE LA ECONOMÍA ESPAÑOLA

En agosto se formalizaron en España un total de 1.135.109 nuevos contratos, un 8,81% más que en el mismo mes de 2013 y que se traduce en +91.943 contratos más que en igual periodo.

Todas las CCAA aumentaron sus contrataciones en el mes de agosto respecto al año anterior, si bien, todas redujeron contrataciones respecto a las cifras del pasado mes de julio.

CONTRATOS POR COMUNIDADES AUTÓNOMAS (AGOSTO 2014)					
COMUNIDADES AUTÓNOMAS	MES	VARIACIÓN			
		MENSUAL		ANUAL	
		ABSOLUTA	RELATIVA	ABSOLUTA	RELATIVA
ANDALUCÍA	247.656	-83.603	-25,24	15.663	6,75
ARAGÓN	36.861	-13.060	-26,16	4.649	14,43
PRINCIPADO DE ASTURIAS	23.577	-8.089	-25,54	585	2,54
ILLES BALEARS	27.218	-16.495	-37,73	2.993	12,36
CANARIAS	51.701	-13.896	-21,18	1.597	3,19
CANTABRIA	16.239	-5.185	-24,20	1.692	11,63
CASTILLA-LA MANCHA	54.499	-17.272	-24,07	8.676	18,93
CASTILLA Y LEÓN	60.862	-18.930	-23,72	6.379	11,71
CATALUÑA	157.650	-113.501	-41,86	12.218	8,40
COM. VALENCIANA	97.057	-59.546	-38,02	7.621	8,52
EXTREMADURA	50.283	-7.958	-13,66	4.047	8,75
GALICIA	72.033	-19.571	-21,36	7.360	11,38
COM. DE MADRID	113.918	-72.045	-38,74	11.847	11,61
REGION DE MURCIA	39.458	-30.145	-43,31	2.273	6,11
COM. FORAL DE NAVARRA	22.566	-7.245	-24,30	1.246	5,84
PAIS VASCO	50.396	-22.404	-30,77	1.486	3,04
LA RIOJA	9.937	-758	-7,09	1.779	21,81
CEUTA	1.324	-142	-9,69	160	13,75
MELILLA	1.173	-246	-17,34	-162	-12,13
TOTAL	1.135.109	-510.127	-31,01	91.943	8,81

En el conjunto de la economía española, el 93,6% de las contrataciones fueron temporales frente a un 6,4% de contrataciones indefinidas. En Canarias la temporalidad de los contratos es menor que en el conjunto nacional, representando los contratos temporales del mes el 90,3% frente a un 9,7% de indefinidos. En comparación, la contratación indefinida en el sector turístico de Tenerife tiene aún mayor peso que en el conjunto de la economía Canaria y nacional.

Los contratos indefinidos en España registraron un incremento interanual del +16,8%, mientras que los temporales crecieron un +8,3%.

CONTRATOS AGOSTO 2014						
	MES	cuota	VARIACIÓN			
			MENSUAL		ANUAL	
			ABSOLUTA	RELATIVA	ABSOLUTA	RELATIVA
TOTAL CONTRATOS	1.135.109	100,0%	-510.127	-31,01	91.943	8,81
CONTRATOS INDEFINIDOS*	72.955	6,4%	-41.116	-36,04	10.501	16,81
CONTRATOS TEMPORALES	1.062.154	93,6%	-469.011	-30,63	81.442	8,30

PARO EN EL CONJUNTO DE LA ECONOMÍA ESPAÑOLA

En el conjunto nacional el mes de agosto se salda con un descenso del número de parados del 5,76% respecto al año anterior, descenso equivalente a 270.853 personas menos en situación de paro. Este descenso del paro en un mes de agosto es el mayor que se registra en toda la serie histórica del mes, según apunta el Ministerio de Empleo.

Este comportamiento positivo del mes sitúa la cifra total de desempleados en situación de paro en España en 4.427.930 personas.

PARO REGISTRADO POR COMUNIDADES AUTÓNOMAS

COMUNIDADES AUTÓNOMAS	TOTAL	VARIACIÓN			
		MENSUAL		ANUAL	
		ABSOLUTA	RELATIVA	ABSOLUTA	RELATIVA
ANDALUCÍA	1.018.432	-1.067	-0,10	-28.051	-2,68
ARAGON	103.032	879	0,86	-7.461	-6,75
PRINCIPADO DE ASTURIAS	93.293	906	0,98	-6.266	-6,29
ILLES BALEARS	62.382	259	0,42	-7.118	-10,24
CANARIAS	266.668	-1.754	-0,65	-19.413	-6,79
CANTABRIA	45.859	-871	-1,86	-3.482	-7,06
CASTILLA-LA MANCHA	235.049	-1.656	-0,70	-15.581	-6,22
CASTILLA Y LEON	211.700	-2.699	-1,26	-16.287	-7,14
CATALUÑA	571.616	3.385	0,60	-40.042	-6,55
COM. VALENCIANA	531.471	7.372	1,41	-42.015	-7,33
EXTREMADURA	135.160	881	0,66	-9.173	-6,36
GALICIA	236.939	-3.340	-1,39	-20.585	-7,99
COM. DE MADRID	508.153	2.175	0,43	-35.752	-6,57
REGION DE MURCIA	141.811	2.710	1,95	-9.341	-6,18
COM. FORAL DE NAVARRA	46.202	-545	-1,17	-4.523	-8,92
PAIS VASCO	169.188	1.795	1,07	-3.919	-2,26
LA RIOJA	24.460	-182	-0,74	-2.055	-7,75
CEUTA	13.357	-51	-0,38	321	2,46
MELILLA	13.158	-127	-0,96	-110	-0,83
TOTAL	4.427.930	8.070	0,18	-270.853	-5,76

En relación al mes de julio 2014, el paro se eleva ligeramente en agosto en 8.070 personas (+0,18%), situación que no se produce en Canarias (paro baja un -0,65%) ni en Tenerife (-0,5%)

El descenso del paro interanual en Canarias (-6,8%) mantiene un mejor comportamiento que en el conjunto del País (-5,8%).