



## Informe de empleo

Situación paro y contratos en el sector  
Turismo  
(OBECAN)  
Octubre 2019



# SITUACIÓN DEL EMPLEO EN EL SECTOR DEL TURISMO

## Octubre 2019 (Fuente: OBECAN)

### PARO REGISTRADO EN EL MES: TENERIFE Y CANARIAS

---

El mes de octubre finalizó con un repunte del +2% en la cifra de parados, en el conjunto de los sectores económicos de Tenerife. Se registró un total de 91.246 personas en situación de paro, 1.776 parados más que en octubre de 2018.

Los datos del paro siguen mostrando el enfriamiento del mercado laboral, pasando de la aminoración del descenso, a incrementos en los dos últimos meses: septiembre (+0,6%) y más acentuado en octubre (+2%).

Como ya ocurrió en el mes de septiembre, también en octubre se constata un repunte del paro en todos los sectores económicos, con incrementos en Servicios (+2,2%), Construcción (+2,1%), Agricultura (+2,8%), o Industria (+4,6%).

En lo que respecta al sector turístico de Tenerife, en el mes de octubre se produce un aumento del paro de un +4,7%, con una cifra registrada de 20.900 personas desempleadas procedentes de este sector. Las cifras de desempleo de octubre no se alcanzaban desde junio de 2016.

La previsión pesimista para la temporada de invierno, marcada por la incertidumbre del brexit en el mercado británico, la quiebra de Thomas Cook PLC, la reducción de capacidad aérea y el enfriamiento de algunas economías relevantes, como la alemana, están afectando al mercado laboral del sector.

El Informe de Perspectivas Turísticas (III Trim. 2019 y expectativas cierre 2019), Exceltur ya apuntaba que estos factores debilitantes, como el efecto del cierre de Thomas Cook, la incertidumbre del Brexit, la desaceleración económica y la pérdida de conectividad con centro y norte de Europa, llevará a un estancamiento del PIB turístico y menor crecimiento del empleo.

Unos factores que afectarán, en mayor medida, a Canarias, dado el inicio de su temporada alta en el último trimestre del año. El 83,4% de los empresarios turísticos canarios prevé caídas en sus resultados en el cuarto trimestre de 2019.

Por ramas de actividad turística, en Hostelería aumentó la cifra de paro en octubre un +3,7%, aumentando en los Servicios de alojamiento un +5,1% y Servicios de comidas y bebidas un +2,9%.

En lo relativo a otras ramas de actividad turísticas, en octubre reduce las cifras de paro solamente las Actividades de juegos de azar y apuestas (-6,5%). El resto han incrementado el número de parados, destacando el incremento en las ramas de hostelería, pero también actividades de transporte terrestre, alquiler, de creación y espectáculos, o en transporte marítimo y aéreo.

La situación de empeoramiento del paro en el sector turístico se constata también en Canarias, con un aumento del +3,3%, afectando en medida a Fuerteventura (+12,2%) y Lanzarote (+5,5%). Sin embargo, el paro turístico desciende en Gran Canaria (-0,1%) y La Palma (-1,6%).

## Paro registrado en el servicio público de empleo estatal (SPEE) (octubre 2019)

		Mes actual	Var (%) año anterior	Dif. Año anterior	Mes anterior	var (%) mes actual respecto al mes anterior	dif. mes actual respecto al mes anterior
<b>DATO PARA TENERIFE</b>	<b>TOTAL SECTORES</b>	<b>91.246</b>	<b>2,0%</b>	<b>1.776</b>	<b>88.509</b>	<b>3,1%</b>	<b>2.737</b>
	<b>SECTOR TURÍSTICO</b>	<b>20.900</b>	<b>4,7%</b>	<b>938</b>	<b>19.935</b>	<b>4,8%</b>	<b>965</b>
	<b>SECTOR HOSTELERÍA</b>	<b>15.649</b>	<b>3,7%</b>	<b>555</b>	<b>14.816</b>	<b>5,6%</b>	<b>833</b>
	Servicios de alojamiento	5.320	5,1%	260	4.887	8,9%	433
	Servicios de comidas y bebidas	10.329	2,9%	295	9.929	4,0%	400
<b>DATO PARA CANARIAS</b>	<b>TOTAL SECTORES</b>	<b>210.131</b>	<b>1,0%</b>	<b>2.030</b>	<b>204.529</b>	<b>2,7%</b>	<b>5.602</b>
	<b>SECTOR TURÍSTICO</b>	<b>48.000</b>	<b>3,3%</b>	<b>1.540</b>	<b>46.396</b>	<b>3,5%</b>	<b>1.604</b>
	<b>SECTOR HOSTELERÍA</b>	<b>36.215</b>	<b>2,6%</b>	<b>914</b>	<b>34.848</b>	<b>3,9%</b>	<b>1.367</b>
	Servicios de alojamiento	14.379	4,3%	590	13.542	6,2%	837
	Servicios de comidas y bebidas	21.836	1,5%	324	21.306	2,5%	530

NOTA: RAMA HOSTELERÍA= Servicios de alojamientos y Servicios de comida y bebida. SECTOR TURÍSTICO (incluye actividades características del turismo según recomendaciones internacionales (OMT))

Fuente: OBECAN. Elaboración: Turismo de Tenerife

### Evolución mensual del paro en Tenerife en el Sector Turístico

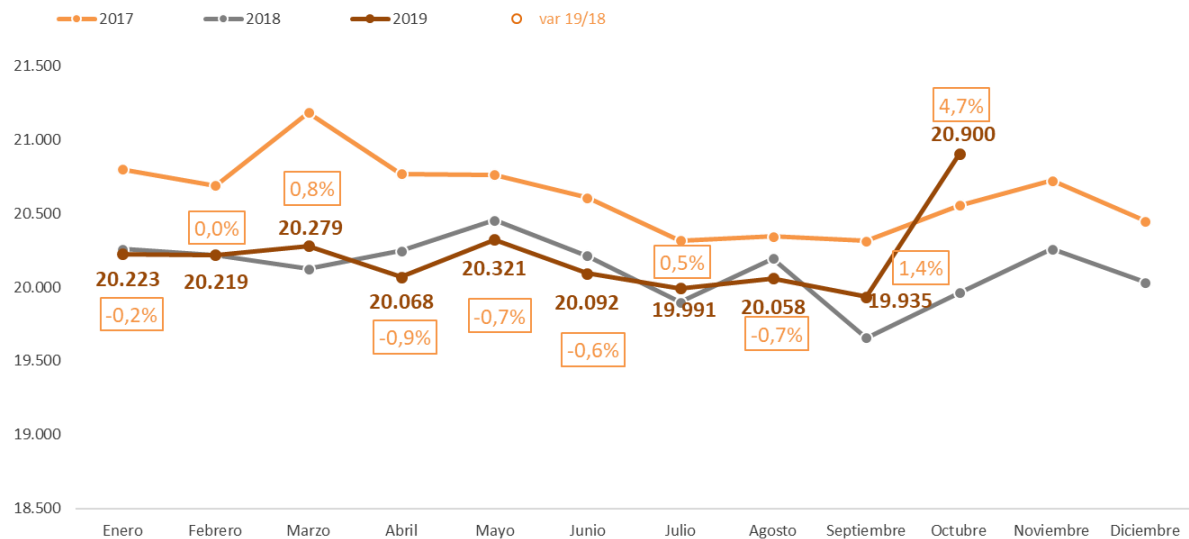

Fuente: OBECAN. Elaboración: Turismo de Tenerife

## Paro registrado en Turismo por rama de actividad - Tenerife (octubre 2019)

■ Paro ■ Cuota sobre Turismo ■ var 19/18

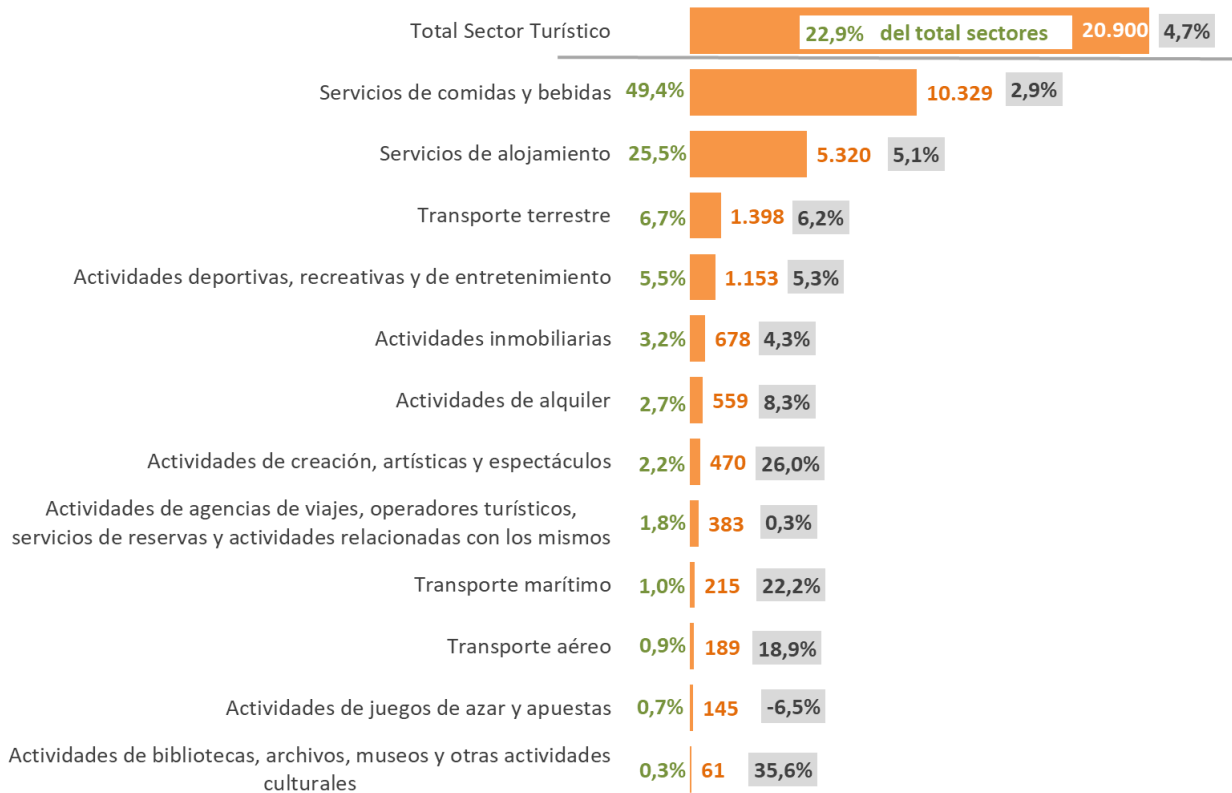

Fuente: OBECAN. Elaboración: Turismo de Tenerife

## Distribución del número de parados en Tenerife según sectores de actividad (octubre 2019)

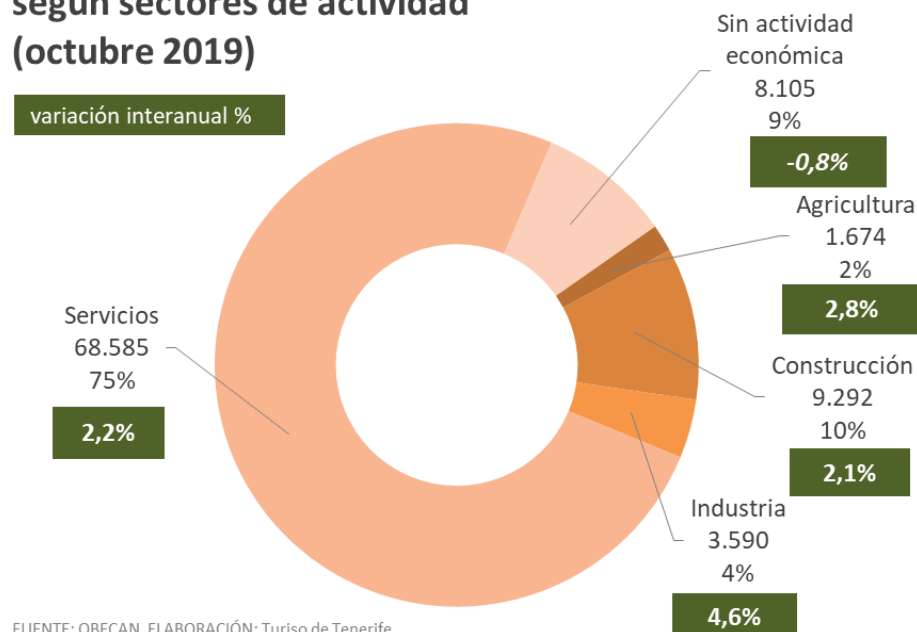

FUENTE: OBECAN. ELABORACIÓN: Turismo de Tenerife

## CONTRATOS REGISTRADOS EN TENERIFE Y CANARIAS

---

En lo relativo a nuevas contrataciones, el mes de octubre supuso para Tenerife la formalización de 35.515 contratos en el conjunto de su economía, un 6% menos que en octubre de 2018. Este es el tercer mes consecutivo de pérdida de contrataciones en el año.

La contratación ha disminuido en todos los sectores productivos: Servicios (-5,8%), Construcción (-6,3%), Industria (-9,1%), Industria (-2,7%) y Agricultura (-9,5%).

En lo que respecta al sector turístico, octubre registra el mayor descenso de contratos en lo que va de año (-8,6%), formalizándose en el mes un total de 15.495 contratos (1.465 contratos menos que en el año anterior). Octubre es el primer mes del año en el que el sector turístico muestra peor comportamiento que el conjunto económico (-6%).

Generalmente octubre suele ser un mes de aumento de las contrataciones turísticas con la entrada de la temporada alta turística del invierno. Sin embargo, este año la situación incierta en el sector ya están mermando las contrataciones laborales y generando bajas expectativas de generación de empleo en plena temporada de invierno ya iniciada.

El descenso ha sido más intenso en la rama de la Hostelería (-9,7%), donde las actividades de Servicios de Alojamientos experimentaron un descenso de un -19% frente a un incremento en los Servicios de comidas y bebidas (+1,9%). Una caída de gran incidencia, teniendo en cuenta que el sector alojativo genera el 40% de las contrataciones sectoriales y un 18% de las registradas en el total de los sectores económicos. Sin duda, el hueco dejado por Thomas Cook, y las malas previsiones para este invierno han frenado las contrataciones en el sector alojativo.

En las restantes ramas de actividad turística, hay que destacar notables incrementos de contrataciones en Actividades de creación (+31%), Actividades de juegos de azar (+30,2%) y en menor medida, en Actividades deportivas/recreativas (+1,8%). Por el contrario, al descenso de la rama Alojativa se suma el de los Transportes, el de las Actividades de alquiler o de las Actividades de agencias de viajes.

En lo relativo al periodo acumulado enero a octubre, Tenerife ha registrado la formalización de 307.964 contratos en el conjunto de su economía, un -1,7% menos que en el año anterior.

En el sector turístico, el balance es ligeramente positivo, acumulando en el periodo un aumento de un +0,3%, para un total de 135.940 contratos (427 contratos más).

Se reduce la contratación en la rama Hostelera (-2,6%), con descenso de contrataciones en Servicios de alojamiento (-2,6%) y aumento en los Servicios de restauración (+1,7%).

En estos diez meses del año, las contrataciones vinculadas a las Actividades de creación, artísticas y espectáculos aumentan (+42,2%), así como las Actividades deportivas, recreativas y de entretenimiento (+4,6%) y las culturales (+16,4%). Desciende la contratación en las restantes ramas turísticas.

El sector turístico de Canarias sufre un descenso del -2,3% en las contrataciones acumuladas, con una cifra en el año de 302.116 contratos turísticos en el archipiélago.

Las expectativas del sector alojativo para los próximos meses no son favorables, esperando el sector descenso en los principales factores de facturación y precios y, por consiguiente, menor nivel de inversiones y contratación que ya se observa en los datos de empleo.

### Evolución mensual de los contratos en Tenerife en el Sector Turístico

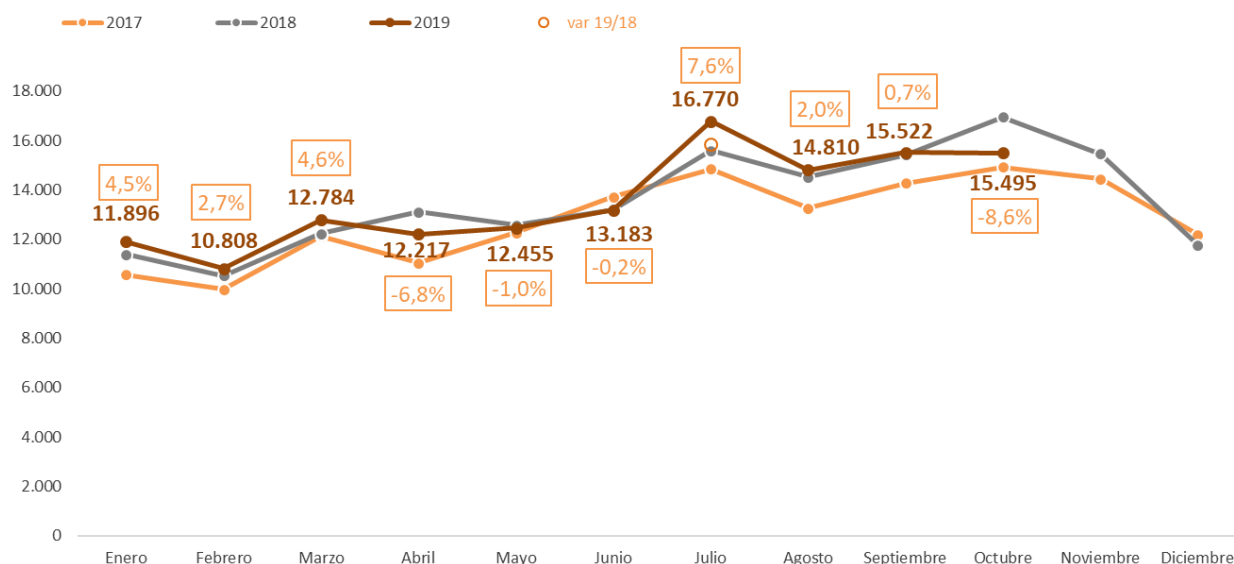

Fuente: OBECAN. Elaboración: Turismo de Tenerife

### Contratos registrados en el servicio público de empleo estatal (SPEE) (octubre 2019)

DATO PARA TENERIFE		Mes actual	Var (%) año anterior	Dif. Año anterior	Mes anterior	var (%) mes actual respecto al mes anterior	dif. mes actual respecto al mes anterior
		<b>TOTAL SECTORES</b>	<b>35.515</b>	<b>-6,0%</b>	<b>-2.286</b>	<b>33.658</b>	<b>5,5%</b>
	<b>SECTOR TURÍSTICO</b>	<b>15.495</b>	<b>-8,6%</b>	<b>-1.465</b>	<b>15.522</b>	<b>-0,2%</b>	<b>-27</b>
	<b>SECTOR HOSTELERÍA</b>	<b>12.130</b>	<b>-9,7%</b>	<b>-1.302</b>	<b>11.722</b>	<b>3,5%</b>	<b>408</b>
	Servicios de alojamiento	6.040	-19,0%	-1.413	6.119	-1,3%	-79
	Servicios de comidas y bebidas	6.090	1,9%	111	5.603	8,7%	487
<b>DATO PARA CANARIAS</b>	<b>TOTAL SECTORES</b>	<b>83.205</b>	<b>-3,0%</b>	<b>-2.573</b>	<b>76.063</b>	<b>9,4%</b>	<b>7.142</b>
	<b>SECTOR TURÍSTICO</b>	<b>35.412</b>	<b>-5,3%</b>	<b>-1.966</b>	<b>32.911</b>	<b>7,6%</b>	<b>2.501</b>
	<b>SECTOR HOSTELERÍA</b>	<b>27.168</b>	<b>-6,8%</b>	<b>-1.988</b>	<b>25.111</b>	<b>8,2%</b>	<b>2.057</b>
	Servicios de alojamiento	13.696	-10,9%	-1.677	13.220	3,6%	476
	Servicios de comidas y bebidas	13.472	-2,2%	-310	11.891	13,3%	1.581

NOTA: RAMA HOSTELERÍA= Servicios de alojamientos y Servicios de comida y bebida. SECTOR TURÍSTICO (incluye actividades características del turismo según recomendaciones internacionales (OMT)

Fuente: OBECAN. Elaboración: Turismo de Tenerife

## Contratos registrados en Turismo por rama de actividad en Tenerife (octubre 2019)

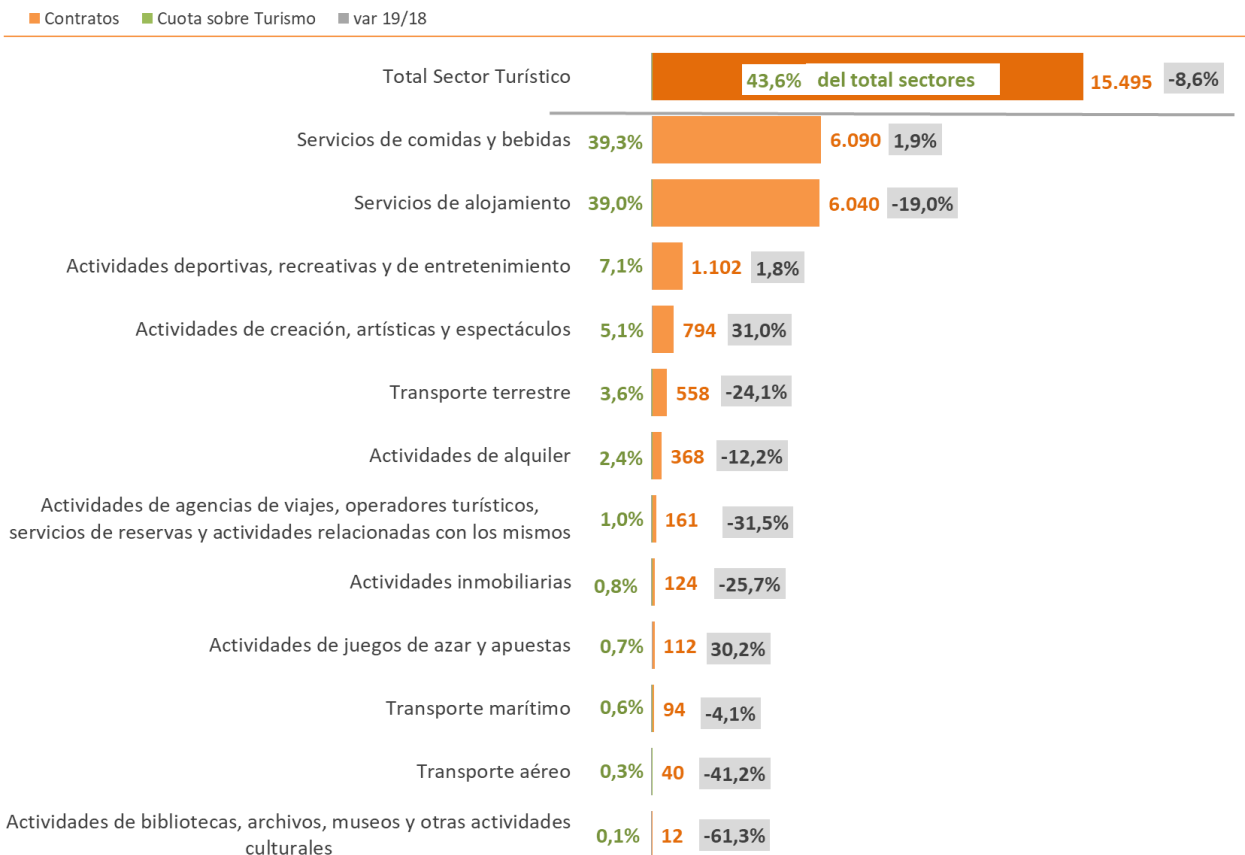

Fuente: OBECAN. Elaboración: Turismo de Tenerife

## Distribución del número de contratos realizados en Tenerife según sectores de actividad (octubre 2019)

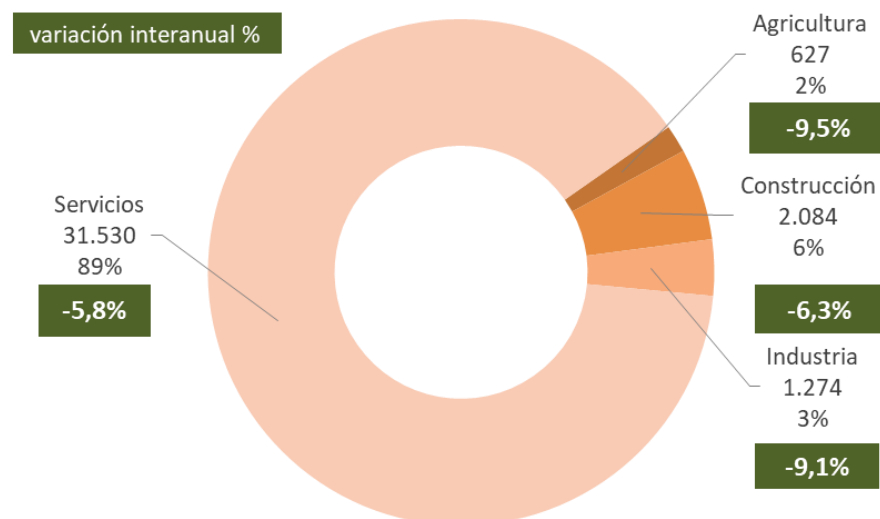

FUENTE: OBECAN. ELABORACIÓN: Turismo de Tenerife

## Contratos registrados en el servicio público de empleo estatal (SPEE) (acumulado octubre 2019)

		Acumulado año	Var (%) año anterior	Dif. Año anterior	acumulado año anterior
DATO PARA TENERIFE	<b>TOTAL SECTORES</b>	<b>307.964</b>	<b>-1,7%</b>	<b>-5.401</b>	<b>313.365</b>
	<b>SECTOR TURÍSTICO</b>	<b>135.940</b>	<b>0,3%</b>	<b>427</b>	<b>135.513</b>
	<b>SECTOR HOSTELERÍA</b>	<b>105.670</b>	<b>-0,6%</b>	<b>-624</b>	<b>106.294</b>
	Servicios de alojamiento	54.611	-2,6%	-1.458	56.069
	Servicios de comidas y bebidas	51.059	1,7%	834	50.225
DATO PARA CANARIAS	<b>TOTAL SECTORES</b>	<b>709.773</b>	<b>-1,5%</b>	<b>-10.878</b>	<b>720.651</b>
	<b>SECTOR TURÍSTICO</b>	<b>302.116</b>	<b>-2,3%</b>	<b>-6.981</b>	<b>309.097</b>
	<b>SECTOR HOSTELERÍA</b>	<b>231.851</b>	<b>-2,6%</b>	<b>-6.198</b>	<b>238.049</b>
	Servicios de alojamiento	121.213	-4,1%	-5.171	126.384
	Servicios de comidas y bebidas	110.638	-0,9%	-1.026	111.664

NOTA: RAMA HOSTELERÍA= Servicios de alojamientos y Servicios de comida y bebida. SECTOR TURÍSTICO (incluye actividades características del turismo según recomendaciones internacionales (OMT))

Fuente: OBECAN. Elaboración: Turismo de Tenerife

## Distribución del número de contratos realizados en Tenerife según sectores de actividad (acumulado octubre 2019)

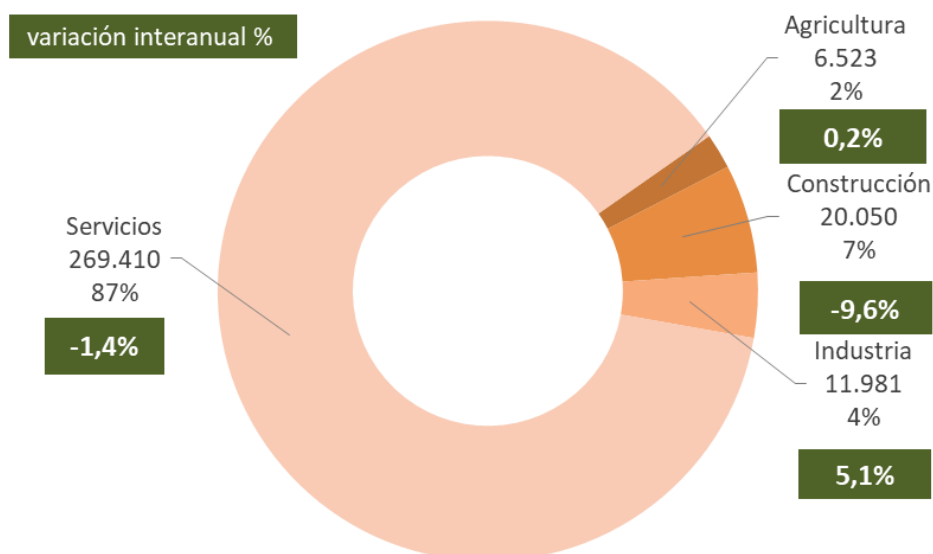

FUENTE: OBECAN. ELABORACIÓN: Turismo de Tenerife



## Contratos registrados en Turismo por rama de actividad en Tenerife (acumulado octubre 2019)

■ Contratos ■ Cuota sobre Turismo ■ var 19/18

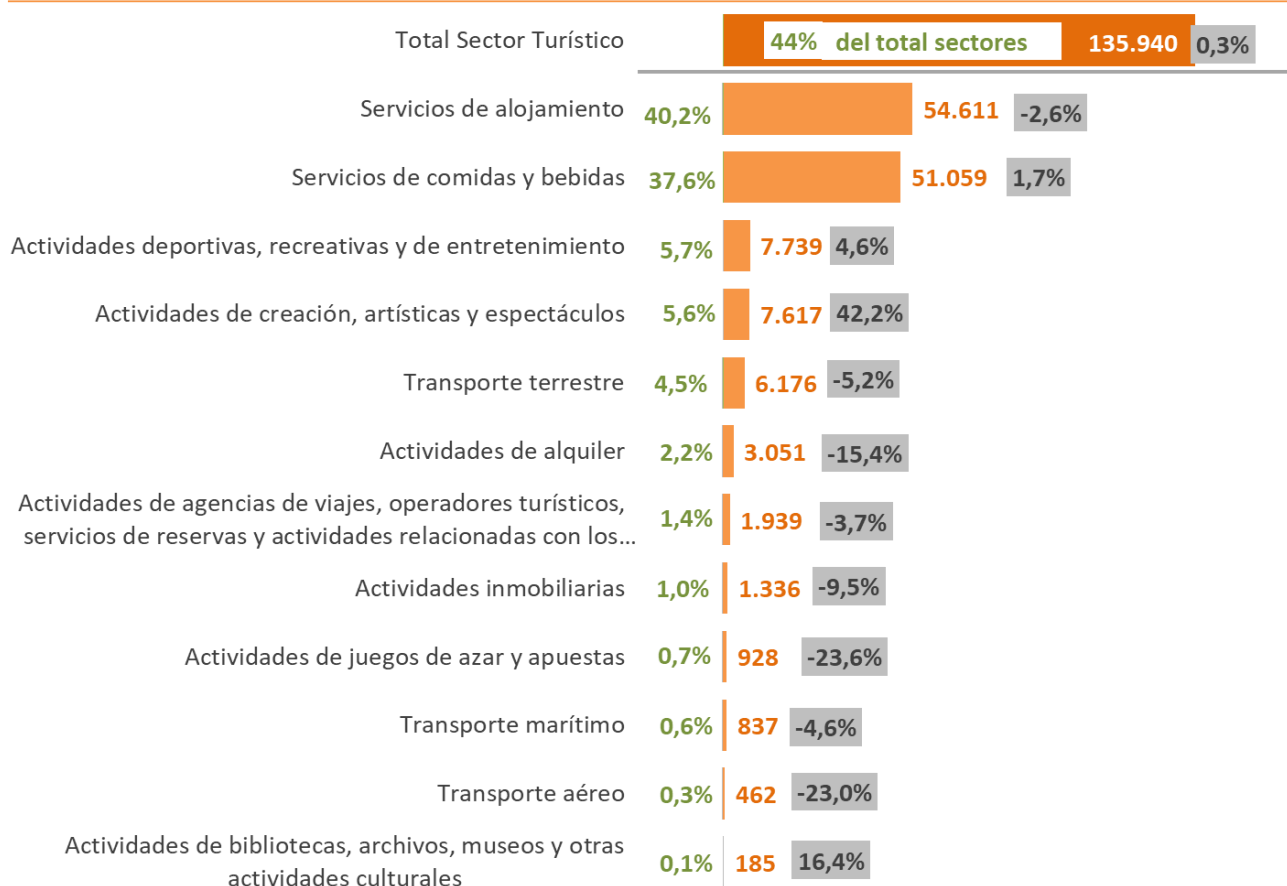

Fuente: OBECAN. Elaboración: Turismo de Tenerife

### Expectativas de la marcha del negocio respecto al trimestre anterior según categorías de

	2019 Octubre			
	Favorable	Normal	Desfavorable	SALDO
<b>TOTAL CATEGORÍAS</b>				
CANARIAS	13,97	37,33	48,71	-34,74
Lanzarote	9,33	32,37	58,30	-48,97
Fuerteventura	5,64	16,48	77,88	-72,24
Gran Canaria	14,27	57,98	27,75	-13,48
Tenerife	20,20	34,32	45,48	-25,28
La Gomera	1,41	77,23	21,36	-19,95
La Palma	25,58	57,35	17,07	8,51
El Hierro	16,77	83,23	0,00	16,77

Fuente: Instituto Canario de Estadística (ISTAC).

**Expectativas de los principales factores de la marcha del negocio respecto a otros trimestres según categorías de los establecimiento por islas de Canarias y periodos.**

	2019 Octubre							
	Respecto al trimestre anterior				Respecto al mismo trimestre del año anterior			
	Aumento	Estabilidad	Descenso	SALDO	Aumento	Estabilidad	Descenso	SALDO
<b>Facturación (volumen de negocio)</b>								
<b>TOTAL CATEGORÍAS</b>								
CANARIAS	22,45	25,95	51,60	-29,15	11,45	29,44	59,11	-47,66
Lanzarote	8,51	19,21	72,28	-63,77	10,76	15,67	73,57	-62,81
Fuerteventura	11,19	13,72	75,09	-63,90	12,58	17,18	70,24	-57,66
Gran Canaria	33,48	35,54	30,98	2,50	7,55	43,01	49,44	-41,89
Tenerife	26,09	30,41	43,49	-17,40	13,43	33,99	52,58	-39,15
La Gomera	71,51	10,53	17,95	53,56	1,41	11,50	87,09	-85,68
La Palma	26,71	5,91	67,37	-40,66	24,62	11,61	63,77	-39,15
El Hierro	0,00	0,00	100,00	-100,00	16,77	75,45	7,78	8,99
<b>Empleo (personal contratado)</b>								
<b>TOTAL CATEGORÍAS</b>								
CANARIAS	11,03	50,38	38,60	-27,57	7,17	48,68	44,15	-36,98
Lanzarote	1,83	43,87	54,30	-52,47	3,74	40,43	55,84	-52,10
Fuerteventura	9,57	26,68	63,74	-54,17	8,54	30,41	61,05	-52,51
Gran Canaria	20,44	58,95	20,61	-0,17	5,27	58,58	36,15	-30,88
Tenerife	7,34	63,15	29,51	-22,17	8,52	57,84	33,63	-25,11
La Gomera	64,39	23,29	12,31	52,08	1,41	21,88	76,71	-75,30
La Palma	26,71	13,03	60,25	-33,54	24,62	15,12	60,25	-35,63
El Hierro	0,00	43,71	56,29	-56,29	0,00	100,00	0,00	0,00
<b>Inversión</b>								
<b>TOTAL CATEGORÍAS</b>								
CANARIAS	9,04	63,47	27,49	-18,45	10,45	59,08	30,47	-20,02
Lanzarote	9,58	48,12	42,31	-32,73	8,25	41,87	49,88	-41,63
Fuerteventura	7,77	48,74	43,49	-35,72	10,94	48,64	40,42	-29,48
Gran Canaria	7,27	75,60	17,14	-9,87	7,56	66,71	25,73	-18,17
Tenerife	10,25	71,69	18,06	-7,81	12,71	68,83	18,46	-5,75
La Gomera	1,34	21,96	76,71	-75,37	2,74	20,55	76,71	-73,97
La Palma	21,45	46,19	32,36	-10,91	23,54	44,10	32,36	-8,82
El Hierro	16,77	83,23	0,00	16,77	16,77	83,23	0,00	16,77
<b>Nivel de precios</b>								
<b>TOTAL CATEGORÍAS</b>								
CANARIAS	21,65	32,84	45,51	-23,86	13,86	34,94	51,20	-37,34
Lanzarote	1,97	32,67	65,36	-63,39	9,30	23,04	67,67	-58,37
Fuerteventura	14,23	17,78	67,99	-53,76	8,95	38,62	52,43	-43,48
Gran Canaria	43,24	34,31	22,44	20,80	15,50	39,73	44,77	-29,27
Tenerife	20,54	39,10	40,36	-19,82	18,48	34,84	46,67	-28,19
La Gomera	2,37	88,72	8,90	-6,53	1,41	16,25	82,34	-80,93
La Palma	2,09	37,65	60,25	-58,16	2,09	37,65	60,25	-58,16
El Hierro	0,00	43,71	56,29	-56,29	0,00	100,00	0,00	0,00

Fuente: Instituto Canario de Estadística (ISTAC).