Informe de empleo

Situación paro y contratos en el sector Turismo
(OBECAN)

ABRIL 2018

SITUACIÓN DEL EMPLEO EN EL SECTOR DEL TURISMO
Abril 2018 (Fuente: OBECAN)

PARO REGISTRADO EN EL MES: TENERIFE Y CANARIAS

Total sectores económicos

En el mes de abril, **la economía tinerfeña** registró un descenso de un 4,6% en las cifras de paro reduciendo en 4.392 el número de parados que había hace un año y situándose el número de personas en paro en 90.961 personas. En relación con el mes de marzo anterior, el paro se reduce ligeramente, un -0,5%, con 435 parados menos.

En general, todos los sectores de la economía redujeron cifras de paro en abril. La Construcción, el sector de mayor dinamismo, los redujo un -14,1%; la Industria un -4,1%; el sector Agrícola un -7,5% y, los Servicios un -3,9%. En los servicios, el Comercio redujo el paro un –2,4%; la Hostelería un -2,2% y el Resto de Servicios un -5,1%.

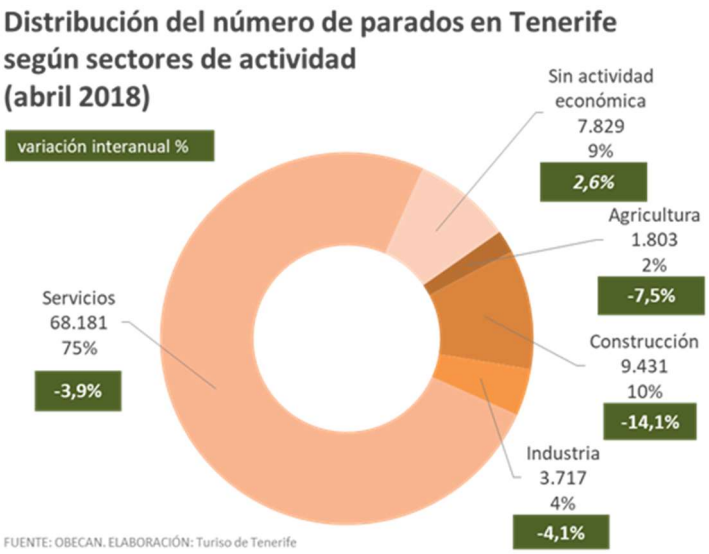

De otra parte, los parados sin empleo anterior aumentaron en abril un +2,6%.

En el conjunto de **Canarias**, el número de parados se situó en abril en 213.141 personas, un -5,6% inferior a la registrada un año antes (12.561 parados menos). En comparativa intermensual, el mes de abril registra un leve descenso de paro en Canarias del -0,3% respecto a los registros de marzo de este mismo año (627 parados menos).

También en el conjunto de Canarias descendió el paro en todos los sectores económicos con la excepción del sector Agrícola.

Sector Turismo

Bajo la nueva clasificación, el sector turístico de **Tenerife** contabilizó en abril 20.244 personas en situación de paro, un -2,5% menos que hace un año y que se traduce en 522 parados menos. El descenso del paro turístico se situó en abril por debajo de la media de la economía insular (-4,6%).

Respecto a la comparativa intermensual, el paro turístico muestra un leve incremento del +0,6% (+120 parados) respecto al mes de marzo 2018.

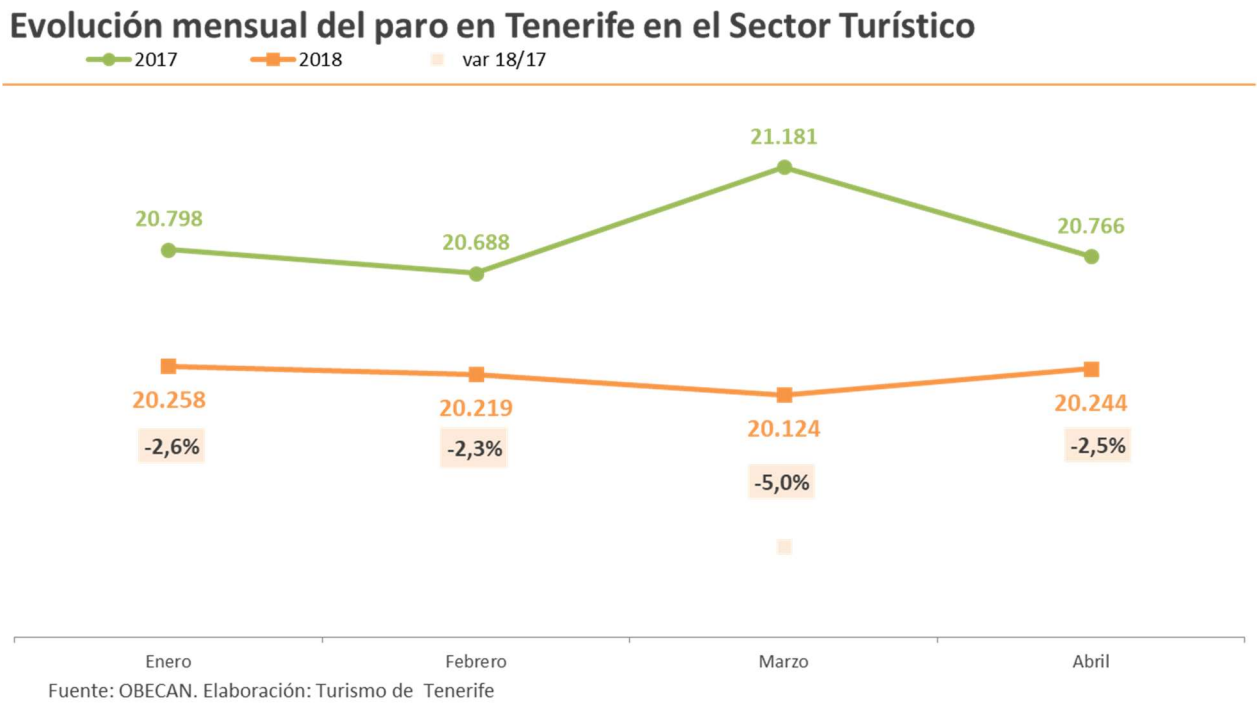

Paro registrado en el servicio público de empleo estatal (SPEE) (abril 2018)

		Mes actual	Var (%) año anterior	Dif. Año anterior	Mes anterior	var (%) mes actual respecto al mes anterior	dif. mes actual respecto al mes anterior
DATO PARA TENERIFE	TOTAL SECTORES	90.961	-4,6%	-4.392	91.396	-0,5%	-435
	SECTOR TURÍSTICO	20.244	-2,5%	-522	20.124	0,6%	120
	SECTOR HOSTELERÍA	15.259	-2,2%	-350	15.050	1,4%	209
	Servicios de alojamiento	5.070	-2,3%	-118	4.956	2,3%	114
	Servicios de comidas y bebidas	10.189	-2,2%	-232	10.094	0,9%	95
DATO PARA CANARIAS	TOTAL SECTORES	213.141	-5,6%	-12.561	213.768	-0,3%	-627
	SECTOR TURÍSTICO	48.213	-1,6%	-803	47.480	1,5%	733
	SECTOR HOSTELERÍA	36.661	-0,2%	-90	35.760	2,5%	901
	Servicios de alojamiento	14.491	1,1%	152	13.939	4,0%	552
	Servicios de comidas y bebidas	22.170	-1,1%	-242	21.821	1,6%	349

NOTA: RAMA HOSTELERÍA= Servicios de alojamientos y Servicios de comida y bebida. SECTOR TURÍSTICO (incluye actividades características del turismo según recomendaciones internacionales (OMT)
Fuente: OBECAN. Elaboración: Turismo de Tenerife

De las dos ramas principales del Turismo, la hostelería registra un descenso de sus cifras de paro de un 2,2%, para un total de 15.259 personas en situación de paro (522 personas menos que hace un

año). Desciende el paro en las dos actividades incluidas en este sector: los Servicios de alojamiento (-2,3%) y los Servicios de comidas y bebidas (-2,2%).

También se redujo el paro en Actividades recreativas y de entretenimiento (-7,4%), en Actividades inmobiliarias (-5,4%) o en las Actividades de alquiler (-13,3%). Las Actividades de museos y culturales se mantiene en cifras iguales a las registradas el año anterior.

Por el contrario, otras ramas como las Actividades de agencias de viajes y operadores turísticos (+11,7%), el Transporte aéreo (+16,2%) o Transporte marítimo (+11%), aumentan las cifras de maro en abril.

Paro registrado en Turismo por rama de actividad - Tenerife (abril 2018)

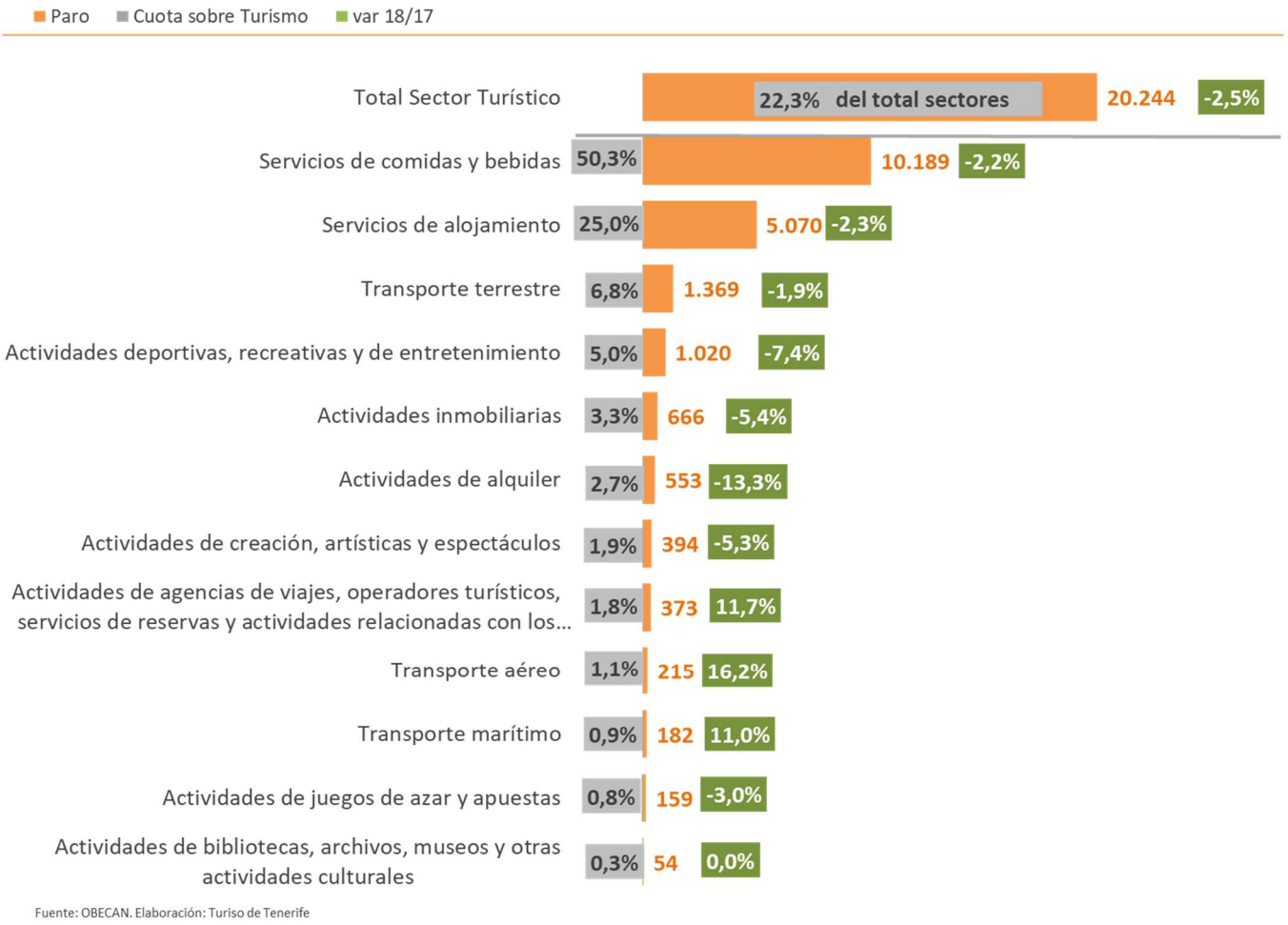

En el **sector turístico de Canarias** el paro se redujo un -1,6% en el mes, registrando un total de 48.213 personas en situación de paro (803 parados menos que hace un año). En comparación al pasado mes de marzo, el paro turístico aumentó en Canarias un +1,5% con 733 parados más que en el mes anterior.

Si bien en la Hostelería tinerfeña, o en las actividades deportivas o de entretenimiento o en las de inmobiliarias, el descenso del paro supera a la media canaria, no ocurre lo mismo en otras ramas de actividad tales como en los Transporte, donde la situación insular muestra peores resultados que la

media canaria. Lo mismo sucede en Actividades de creación, artísticas y espectáculos, en Actividades vinculadas a museo y la cultura o en Actividades de juegos de azar y apuestas.

Paro registrado por sectores económicos (abril)

	2017		2018		var 18/17		Cuota sobre el total 2018	
	Canarias	Tenerife	Canarias	Tenerife	Canarias	Tenerife	Canarias	Tenerife
Agricultura	5.085	1.949	5.167	1.803	1,6%	-7,5%	2,4%	2,0%
Construcción	25.262	10.982	21.366	9.431	-15,4%	-14,1%	10,0%	10,4%
Industria	9.151	3.877	8.391	3.717	-8,3%	-4,1%	3,9%	4,1%
Servicios	168.050	70.917	160.214	68.181	-4,7%	-3,9%	75,2%	75,0%
Comercio	37.642	16.633	35.971	16.238	*-4,4%*	*-2,4%*	16,9%	17,9%
Hostelería	36.751	15.609	36.661	15.259	*-0,2%*	*-2,2%*	17,2%	16,8%
Resto de servicios	93.657	38.675	87.582	36.684	*-6,5%*	*-5,1%*	41,1%	40,3%
Sin actividad económica	18.154	7.628	18.003	7.829	*-0,8%*	*2,6%*	8,4%	8,6%
Total Sectores	**225.702**	**95.353**	**213.141**	**90.961**	-5,6%	-4,6%	100,0%	100,0%
Total Sector Turístico	**49.016**	**20.766**	**48.213**	**20.244**	-1,6%	-2,5%	22,6%	22,3%
Servicios de comidas y bebidas	22.412	10.421	22.170	10.189	*-1,1%*	*-2,2%*	*46,0%*	*50,3%*
Servicios de alojamiento	14.339	5.188	14.491	5.070	*1,1%*	*-2,3%*	*30,1%*	*25,0%*
Transporte terrestre	3.520	1.396	3.269	1.369	*-7,1%*	*-1,9%*	*6,8%*	*6,8%*
Actividades deportivas, recreativas y de entretenimiento	2.628	1.102	2.463	1.020	*-6,3%*	*-7,4%*	*5,1%*	*5,0%*
Actividades inmobiliarias	1.509	704	1.459	666	*-3,3%*	*-5,4%*	*3,0%*	*3,3%*
Actividades de alquiler	1.685	638	1.456	553	*-13,6%*	*-13,3%*	*3,0%*	*2,7%*
Actividades de creación, artísticas y espectáculos	872	416	796	394	*-8,7%*	*-5,3%*	*1,7%*	*1,9%*
Actividades de agencias de viajes, operadores turísticos, servicios de reservas y actividades relacionadas con los mismos	671	334	722	373	*7,6%*	*11,7%*	*1,5%*	*1,8%*
Transporte aéreo	365	185	393	215	*7,7%*	*16,2%*	*0,8%*	*1,1%*
Transporte marítimo	409	164	441	182	*7,8%*	*11,0%*	*0,9%*	*0,9%*
Actividades de juegos de azar y apuestas	442	164	417	159	*-5,7%*	*-3,0%*	*0,9%*	*0,8%*
Actividades de bibliotecas, archivos, museos y otras actividades culturales	164	54	136	54	*-17,1%*	*0,0%*	*0,3%*	*0,3%*

Fuente: OBECAN. Elaboración: Turismo de Teneirfe

CONTRATOS REGISTRADOS EN TENERIFE Y CANARIAS (abril 2018)

Total sectores económicos

Tenerife ha formalizado durante el mes de abril un total de 30.436 nuevos contratos en el conjunto de su economía, un 17% más que en el mismo mes del año anterior (+4.427 contratos).

También la evolución intermensual registra un incremento de contrataciones del +6,8%, respecto al pasado mes de marzo, con 1.936 contratos más.

El Sector Servicios, donde se formalizaron el 85% de los nuevos contratos, generó un total de 25.837, un +15,5% más que hace un año. Dentro del Sector Servicios, tanto la Hostelería (+19,5%) como el Comercio (+6,1%) y resto de Servicios (+15,4%) registraron resultados positivos.

El sector de la Construcción experimentó un incremento de un 26,7%; el sector Industrial un 21,4% y el Sector Agrícola un incremento de un 31,6%.

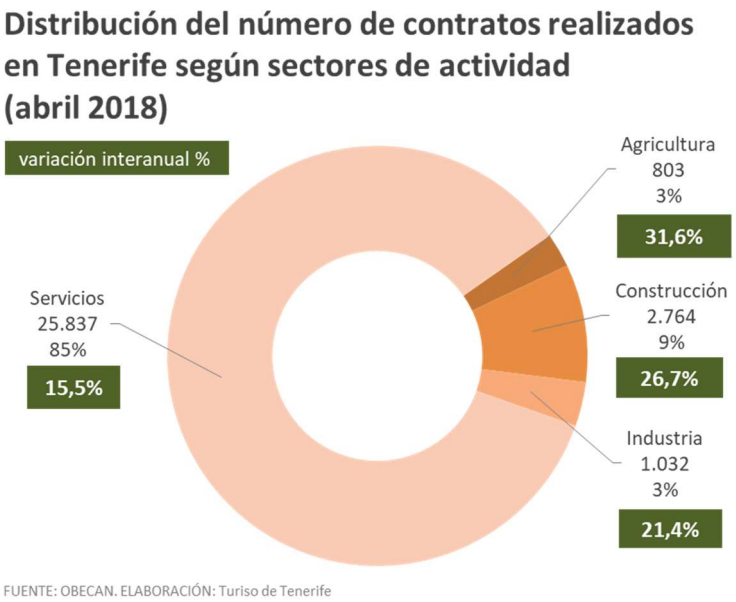

Sector Turismo

El **sector turístico de Tenerife** formalizó en abril un total de 13.111 contratos, un +18,7% más que las contrataciones registradas hace un año con 2.064 contratos más respecto a igual mes del año anterior. La participación del turismo en la generación de contratos de la isla se sitúa en el 43% del total.

También la evolución respecto al mes de marzo es positiva con un aumento del +7,3% en las contrataciones turísticas.

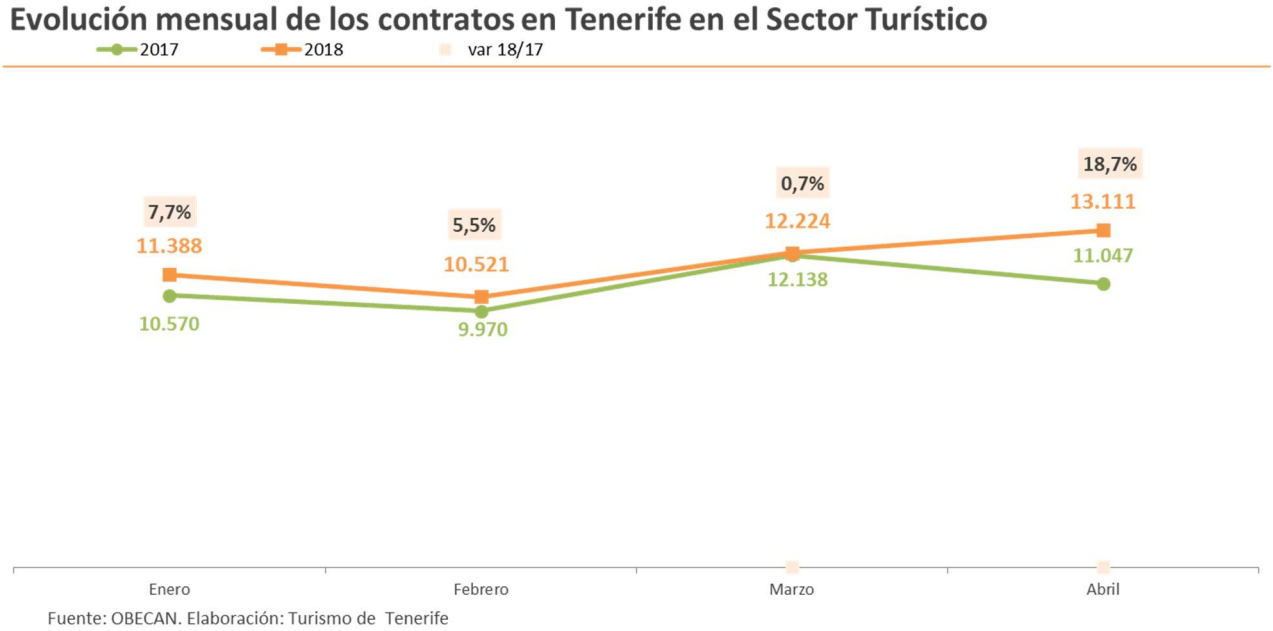

Contratos registrados en el servicio público de empleo estatal (SPEE) (abril 2018)

		Mes actual	Var (%) año anterior	Dif. Año anterior	Mes anterior	var (%) mes actual respecto al mes anterior	dif. mes actual respecto al mes anterior
DATO PARA TENERIFE	**TOTAL SECTORES**	**30.436**	**17,0%**	**4.427**	**28.500**	**6,8%**	**1.936**
	SECTOR TURÍSTICO	**13.111**	**18,7%**	**2.064**	**12.224**	**7,3%**	**887**
	SECTOR HOSTELERÍA	**10.329**	**19,5%**	**1.686**	**9.626**	**7,3%**	**703**
	Servicios de alojamiento	5.279	13,6%	633	5.131	2,9%	148
	Servicios de comidas y bebidas	5.050	26,3%	1.053	4.495	12,3%	555
DATO PARA CANARIAS	**TOTAL SECTORES**	**68.221**	**14,6%**	**8.692**	**66.051**	**3,3%**	**2.170**
	SECTOR TURÍSTICO	**29.079**	**15,0%**	**3.788**	**28.136**	**3,4%**	**943**
	SECTOR HOSTELERÍA	**22.358**	**13,7%**	**2.693**	**21.742**	**2,8%**	**616**
	Servicios de alojamiento	11.750	9,3%	1.001	11.781	-0,3%	-31
	Servicios de comidas y bebidas	10.608	19,0%	1.692	9.961	6,5%	647

NOTA: RAMA HOSTELERÍA= Servicios de alojamientos y Servicios de comida y bebida. SECTOR TURÍSTICO (incluye actividades características del turismo según recomendaciones internacionales (OMT)
Fuente: OBECAN. Elaboración: Turismo de Tenerife

Dentro del sector del turismo, la *hostelería* formalizó en abril 10.329 contratos en Tenerife, un +19,5% más que el año anterior (1.686 contratos más). Se incrementan las contrataciones en los *Servicios de alojamiento* (+13,9%; 633 contratos más) en el que se formalizan un total de 5.279 contratos, como en los *Servicios de comidas y bebidas*, en la que se formalizan un total de 5.050 contratos (+26,3%; 1.053 contratos más que hace un año).

En comparación a la media canaria, la hostelería tinerfeña registró 6 puntos porcentuales por encima en crecimiento de las contrataciones en el conjunto del Archipiélago (+13,7%). El 63% de los contratos realizados en Hostelería canarias fueron formalizado en Tenerife.

La mayoría de las ramas de actividad turística de Tenerife aumentaron el número de contrataciones en mes, salvo en el *Transporte aéreo* y en las *Actividades de agencias de viajes, operadores turísticos, servicios de reserva y actividades relacionadas con los mismos.*

Las contrataciones en el **sector turístico canario** también mantienen dinámica positiva con un total de 29.079 contratos y un incremento de un +15% (3.788 contratos más que hace un año).

Contratos registrados en Turismo por rama de actividad en Tenerife (abril 2018)

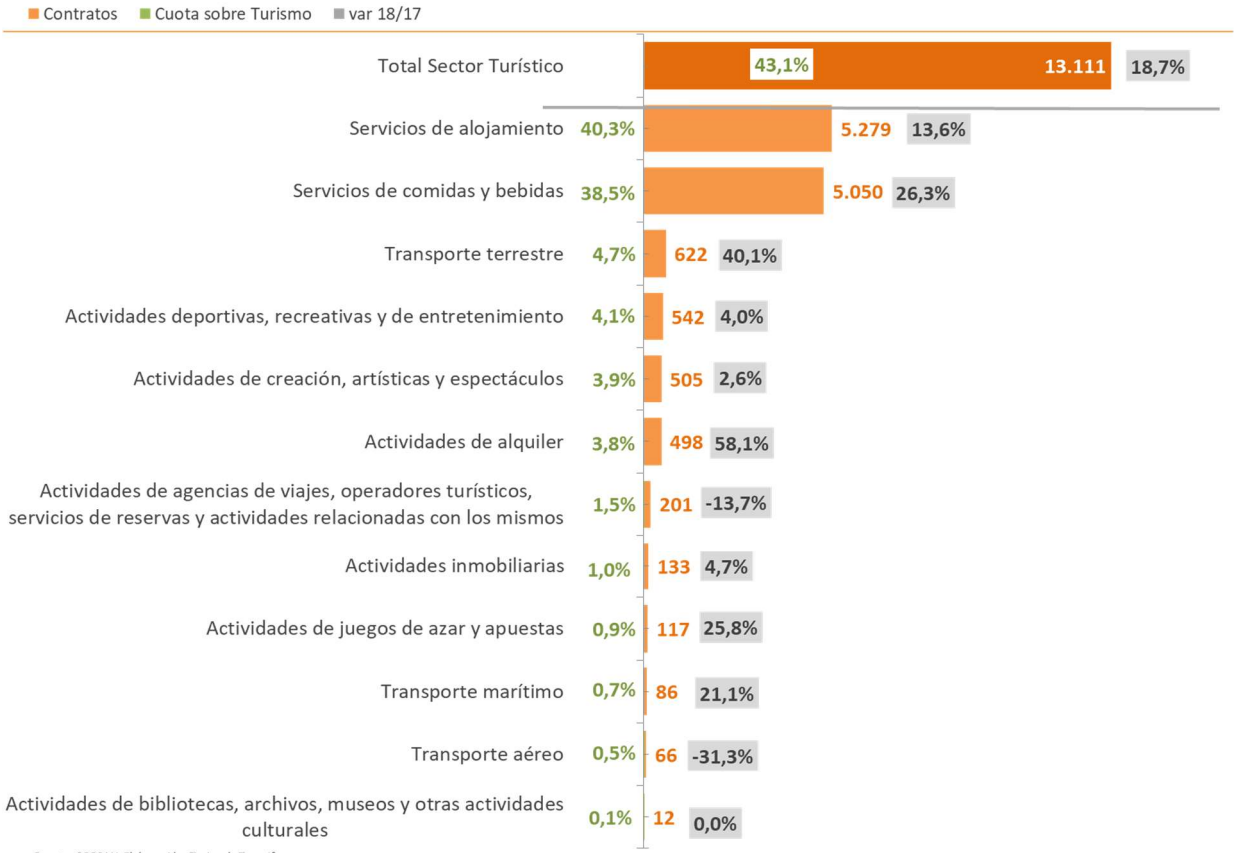

Fuente: OBECAN. Elaboración: Turiso de Tenerife

Contratos por sectores económicos (abril)

	2017		2018		var 18/17		Cuota sobre el total 2018	
	Canarias	Tenerife	Canarias	Tenerife	Canarias	Tenerife	Canarias	Tenerife
Agricultura	1.293	610	1.424	803	10,1%	31,6%	2,1%	2,6%
Construcción	4.802	2.181	6.319	2.764	31,6%	26,7%	9,3%	9,1%
Industria	2.257	850	2.537	1.032	12,4%	21,4%	3,7%	3,4%
Servicios	51.177	22.368	57.941	25.837	13,2%	15,5%	84,9%	84,9%
Comercio	8.016	3.603	8.784	3.824	*9,6%*	*6,1%*	12,9%	12,6%
Hostelería	19.665	8.643	22.358	10.329	*13,7%*	*19,5%*	32,8%	33,9%
Resto de servicios	23.496	10.122	26.799	11.684	*14,1%*	*15,4%*	39,3%	38,4%
Total Sectores	**59.529**	**26.009**	**68.221**	**30.436**	**14,6%**	**17,0%**	**100,0%**	**100,0%**
Total Sector Turístico	**25.291**	**11.047**	**29.079**	**13.111**	**15,0%**	**18,7%**	**42,6%**	**43,1%**
Servicios de alojamiento	10.749	4.646	11.750	5.279	*9,3%*	*13,6%*	*40,4%*	*40,3%*
Servicios de comidas y bebidas	8.916	3.997	10.608	5.050	*19,0%*	*26,3%*	*36,5%*	*38,5%*
Transporte terrestre	1.151	444	1.435	622	*24,7%*	*40,1%*	*4,9%*	*4,7%*
Actividades deportivas, recreativas y de entretenimiento	1.272	521	1.611	542	*26,7%*	*4,0%*	*5,5%*	*4,1%*
Actividades de creación, artísticas y espectáculos	963	492	1.125	505	*16,8%*	*2,6%*	*3,9%*	*3,9%*
Actividades de alquiler	638	315	952	498	*49,2%*	*58,1%*	*3,3%*	*3,8%*
Actividades de agencias de viajes, operadores turísticos, servicios de reservas y actividades relacionadas con los mismos	396	233	416	201	*5,1%*	*-13,7%*	*1,4%*	*1,5%*
Actividades inmobiliarias	344	127	295	133	*-14,2%*	*4,7%*	*1,0%*	*1,0%*
Actividades de juegos de azar y apuestas	231	93	284	117	*22,9%*	*25,8%*	*1,0%*	*0,9%*
Transporte marítimo	400	71	404	86	*1,0%*	*21,1%*	*1,4%*	*0,7%*
Transporte aéreo	192	96	141	66	*-26,6%*	*-31,3%*	*0,5%*	*0,5%*
Actividades de bibliotecas, archivos, museos y otras actividades culturales	39	12	58	12	*48,7%*	*0,0%*	*0,2%*	*0,1%*

Fuente: OBECAN. Elaboración: Turismo de Teneirfe

CONTRATOS REGISTRADOS EN TENERIFE Y CANARIAS: acumulado abril 2018

Total sectores económicos

En los primeros cuatro meses de 2018, las contrataciones en Tenerife para el conjunto de su economía aumentaron un +8,4%, con un total de 113.977 contratos formalizados (+8.821 más que hace un año).

Todos los sectores económicos acumulan un balance positivo en los que va de año.

En lo que respecta a **Canarias**, el aumento de contrataciones ha sido de un +8,7% en el total de la economía, lo que supone 262.619 contratos formalizados (28.976 más que en igual periodo del año anterior).

Distribución del número de contratos realizados en Tenerife según sectores de actividad (acumulado abril 2018)

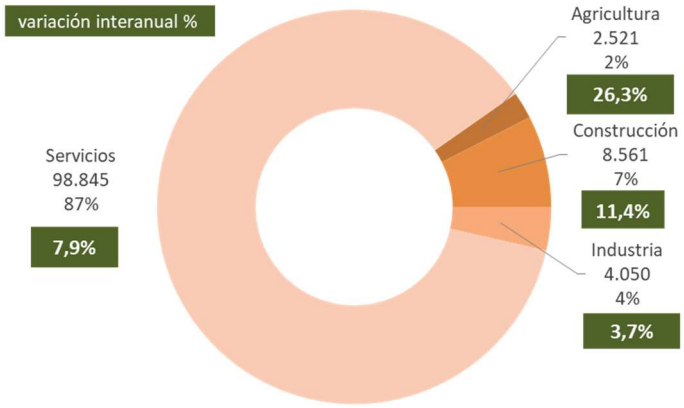

FUENTE: OBECAN. ELABORACIÓN: Turiso de Tenerife

Contratos registrados en el servicio público de empleo estatal (SPEE) (acumulado abril 2018)

		Acumulado año	Var (%) año anterior	Dif. Año anterior	acumulado año anterior
DATO PARA TENERIFE	TOTAL SECTORES	113.977	8,4%	8.821	105.156
	SECTOR TURÍSTICO	47.244	8,0%	3.519	43.725
	SECTOR HOSTELERÍA	37.301	7,5%	2.600	34.701
	Servicios de alojamiento	19.454	8,0%	1.439	18.015
	Servicios de comidas y bebidas	17.847	7,0%	1.161	16.686
DATO PARA CANARIAS	TOTAL SECTORES	262.619	8,7%	20.976	241.643
	SECTOR TURÍSTICO	110.064	6,1%	6.293	103.771
	SECTOR HOSTELERÍA	84.974	4,2%	3.450	81.524
	Servicios de alojamiento	45.226	3,7%	1.604	43.622
	Servicios de comidas y bebidas	39.748	4,9%	1.846	37.902

NOTA: RAMA HOSTELERÍA= Servicios de alojamientos y Servicios de comida y bebida. SECTOR TURÍSTICO (incluye actividades características del turismo según recomendaciones internacionales (OMT)

Fuente: OBECAN. Elaboración: Turismo de Tenerife

Sector Turismo

El 41% de los contratos formalizados entre enero y abril en **Tenerife** se generaron en el sector turístico, formalizándose en la isla 47.244 nuevos contratos en esta actividad, un +8% más que en igual periodo de 2017 (+3.519 contratos).

La *Hostelería* acumula un crecimiento del +7,5% con un total de 37.301 contratos (2.600 contratos más). Aumentan los contratos en su rama de los Servicios de alojamiento un +8%, y en la de Comidas y bebidas del +7% en el periodo.

También tienen un balance positivo en estos cuatro meses los Transportes terrestres y marítimos, las actividades deportivas, las de alquiler y las inmobiliarias, las actividades de apuestas y juegos de azar, así como las culturales.

Registran menos contrataciones que en el año anterior las actividades de agencias de viajes, operadores turísticos, servicios de reservas y actividades relacionadas con los mismos, y las actividades vinculadas al transporte aéreo.

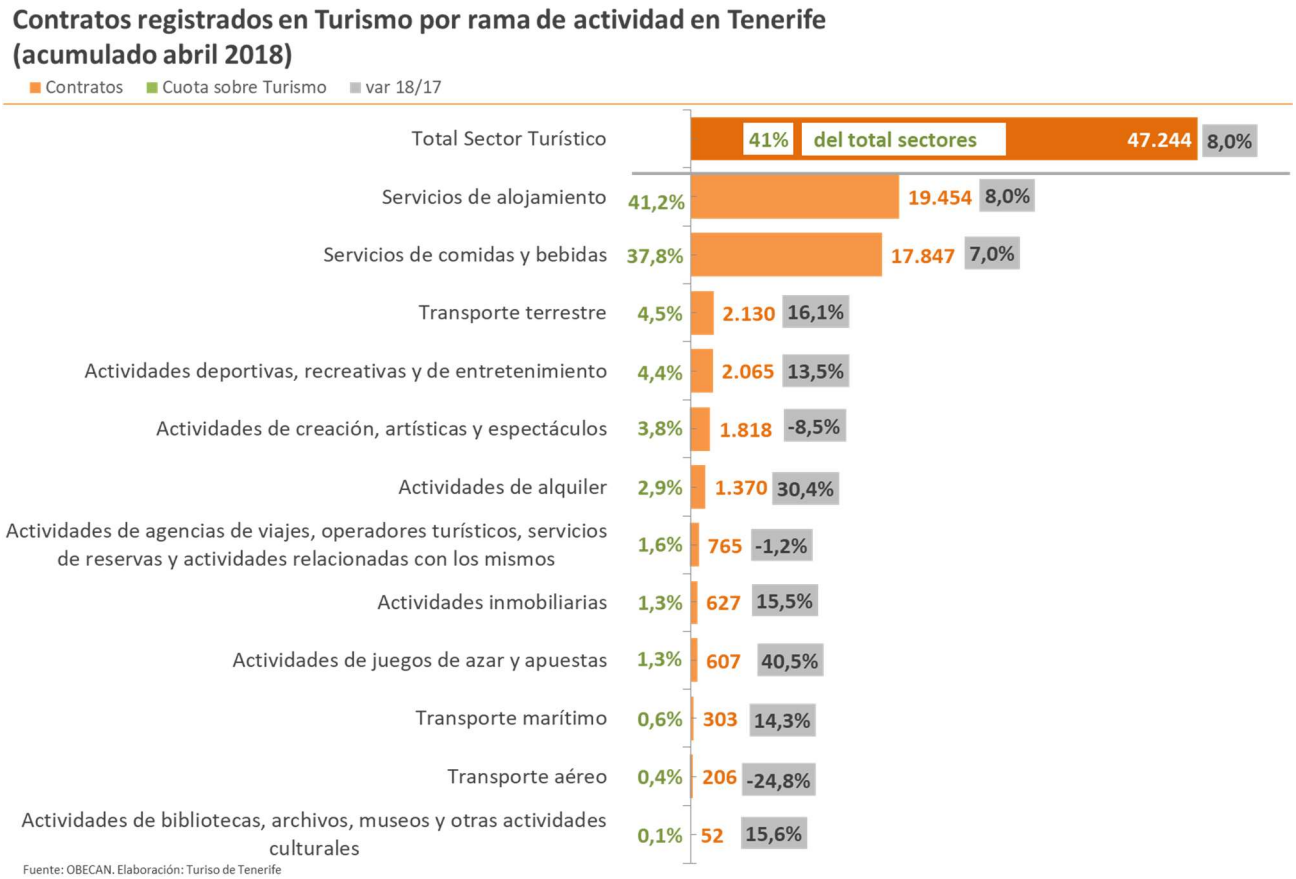

También **Canarias** registra aumento de las contrataciones turísticas (+6,1%), aunque casi 2 puntos inferior a las de Tenerife, con un total de 110.064 (+6.293) contratos formalizados en los cuatro primeros meses de 2018.

La evolución en las contrataciones en *Hostelería* (+4,2%) es positiva, aunque en menor medida que en Tenerife (+7,5%), formalizando la hostelería canaria 84.974 contrataciones, 3.450 más que en igual

período del año anterior. Los *servicios de alojamiento* acumulan un crecimiento del +3,7% y los *servicios de comidas y bebidas* de un +4,9%.

Contratos por sectores económicos (acumulado abril)

	2017		2018		var 18/17		Cuota sobre el total 2018	
	Canarias	Tenerife	Canarias	Tenerife	Canarias	Tenerife	Canarias	Tenerife
Agricultura	4.504	1.996	4.980	2.521	**10,6%**	**26,3%**	**1,9%**	**2,2%**
Construcción	17.536	7.683	19.692	8.561	**12,3%**	**11,4%**	**7,5%**	**7,5%**
Industria	9.538	3.905	9.929	4.050	**4,1%**	**3,7%**	**3,8%**	**3,6%**
Servicios	210.065	91.572	228.018	98.845	**8,5%**	**7,9%**	**86,8%**	**86,7%**
Comercio	32.853	14.641	35.193	15.021	***7,1%***	***2,6%***	**13,4%**	**13,2%**
Hostelería	81.524	34.701	84.974	37.301	***4,2%***	***7,5%***	**32,4%**	**32,7%**
Resto de servicios	95.688	42.230	107.851	46.523	***12,7%***	***10,2%***	**41,1%**	**40,8%**
Total Sectores	**241.643**	**105.156**	**262.619**	**113.977**	**8,7%**	**8,4%**	**100,0%**	**100,0%**
Total Sector Turístico	**103.771**	**43.725**	**110.064**	**47.244**	**6,1%**	**8,0%**	**41,9%**	**41,5%**
Servicios de alojamiento	43.622	18.015	45.226	19.454	***3,7%***	***8,0%***	***41,1%***	***41,2%***
Servicios de comidas y bebidas	37.902	16.686	39.748	17.847	***4,9%***	***7,0%***	***36,1%***	***37,8%***
Transporte terrestre	4.896	1.834	5.401	2.130	***10,3%***	***16,1%***	***4,9%***	***4,5%***
Actividades deportivas, recreativas y de entretenimiento	4.713	1.820	5.399	2.065	***14,6%***	***13,5%***	***4,9%***	***4,4%***
Actividades de creación, artísticas y espectáculos	3.994	1.986	4.269	1.818	***6,9%***	***-8,5%***	***3,9%***	***3,8%***
Actividades de alquiler	2.481	1.051	3.032	1.370	***22,2%***	***30,4%***	***2,8%***	***2,9%***
Actividades de agencias de viajes, operadores turísticos, servicios de reservas y actividades relacionadas con los mismos	1.455	774	2.117	765	***45,5%***	***-1,2%***	***1,9%***	***1,6%***
Actividades inmobiliarias	1.422	543	1.353	627	***-4,9%***	***15,5%***	***1,2%***	***1,3%***
Actividades de juegos de azar y apuestas	996	432	1.211	607	***21,6%***	***40,5%***	***1,1%***	***1,3%***
Transporte marítimo	1.554	265	1.624	303	***4,5%***	***14,3%***	***1,5%***	***0,6%***
Transporte aéreo	566	274	501	206	***-11,5%***	***-24,8%***	***0,5%***	***0,4%***
Actividades de bibliotecas, archivos, museos y otras actividades culturales	170	45	183	52	***7,6%***	***15,6%***	***0,2%***	***0,1%***

Fuente: OBECAN. Elaboración: Turismo de Teneirfe

DATOS EPA TURISMO I TRIMESTRE 2018 (IET A PARTIR DE DATOS EPA)

Los datos de la EPA para el sector turístico, elaborada por el IET a partir de datos EPA del INE, muestra para el I trimestre de 2018

Un aumento de la población activa en el sector turístico de Canarias (292.900 personas) del +0,4%, contando esta actividad con 256.900 ocupados y 36.100 parados. La población ocupada en la actividad turística de Canarias aumentó en el trimestre un +2,5% mientras que se redujo la que se encuentra en paro un -12,7%.

El aumento de ocupados en Canarias en el conjunto de su economía (+8,6%) es bastante superior al que se produce en el sector del Turismo. Otro tanto sucede con la reducción del paro que cae un -18,4% en el total de sectores y un -12,7% en el sector turístico canario.

En Canarias, los parados en turismo representan el 12,3% de su población activa, bastante menos del peso que tiene este mismo indicador en el sector turístico español (15,2%), o el que tiene en el total de la economía canaria (16,7%).

La tasa de temporalidad en el sector turístico canario se sitúa en un 33,6%, frente al 29,9% de media en el conjunto de la economía canaria.

La situación con respecto al último trimestre de 2017 es bien diferente. Se reduce la población ocupada en el sector del turismo canario un -2,7% y se incrementa su población parada un 9,9%. Algo que no se produce en el conjunto económico, que si aumenta la cifra de ocupados y reduce el paro. No obstante, esta evolución en el sector turístico es menos negativa en Canarias que en el conjunto nacional, cuyo crecimiento de paro turístico y disminución de ocupados se encuentra más acentuado que en Canarias.

INDICADORES DE EMPLEO TURÍSTICO (miles de personas)
ENCUESTA DE POBLACIÓN ACTIVA (EPA)

Indicadores: I trimestre			I trimestre 2017	I trimestre 2018	% variación interanual	Diferencia interanual	IV trimestre 2017	var (%) trimestre actual respecto al trimestre anterior	dif. trimestre actual respecto al trimestre anterior	Fuente / Observaciones
Total Actividades Económicas	POBLACIÓN ACTIVA	España	22.693,3	22.670,3	-0,1%	-23,0	22.765,0	-0,4%	-94,7	IET a partir de EPA
		Canarias	1.089,4	1.107,9	1,7%	18,4	1.118,3	-0,9%	-10,4	
	POBLACIÓN OCUPADA	España	18.438,3	18.874,2	2,4%	435,9	18.998,4	-0,7%	-124,1	IET a partir de EPA
		Canarias	809,7	879,5	8,6%	69,8	871,8	0,9%	7,6	
	POBLACIÓN PARADA	España	4.255,0	3.796,1	-10,8%	-458,9	3.766,7	0,8%	29,4	IET a partir de EPA
		Canarias	279,8	228,4	-18,4%	-51,4	246,4	-7,3%	-18,0	
	% PARADOS / ACTIVOS	España	18,8%	16,7%		-2,0	0,2		0,2	IET a partir de EPA
		Canarias	25,7%	20,6%		-5,1	0,2		-1,4	
Actividades Sector Servicios	POBLACIÓN ACTIVA	España	15.340,9	15.537,2	1,3%	196,3	15.556,4	-0,1%	-19,2	IET a partir de EPA
		Canarias	815,2	851,0	4,4%	35,9	845,2	0,7%	5,9	
	POBLACIÓN OCUPADA	España	13.938,2	14.212,2	2,0%	274,0	14.322,7	-0,8%	-110,5	IET a partir de EPA
		Canarias	716,3	772,0	7,8%	55,7	765,7	0,8%	6,4	
	POBLACIÓN PARADA	España	1.402,7	1.325,0	-5,5%	-77,7	1.233,7	7,4%	91,3	IET a partir de EPA
		Canarias	98,8	79,0	-20,1%	-19,8	79,5	-0,6%	-0,5	
	% PARADOS / ACTIVOS	España	9,1%	8,5%		-0,6	0,1		0,6	IET a partir de EPA
		Canarias	12,1%	9,3%		-2,8	0,1		-0,1	
Actividades Sector Turístico	POBLACIÓN ACTIVA	España	2.801,9	2.854,8	1,9%	52,9	2.894,5	-1,4%	-39,7	IET a partir de EPA
		Canarias	291,8	292,9	0,4%	1,1	296,9	-1,3%	-3,9	
	POBLACIÓN OCUPADA	España	2.335,7	2.420,7	3,6%	85,0	2.519,3	-3,9%	-98,6	IET a partir de EPA
		Canarias	250,5	256,9	2,5%	6,4	264,1	-2,7%	-7,2	
	POBLACIÓN PARADA	España	466,2	434,1	-6,9%	-32,1	375,3	15,7%	58,8	IET a partir de EPA
		Canarias	41,3	36,1	-12,7%	-5,2	32,8	9,9%	3,2	
	% PARADOS / ACTIVOS	España	16,6%	15,2%		-1,4	13,0%		2,2	IET a partir de EPA
		Canarias	14,1%	12,3%		-1,8	11,1%		1,3	

FUENTE: IET a partir de la EPA. ELABORACIÓN: Turismo de Tenerife

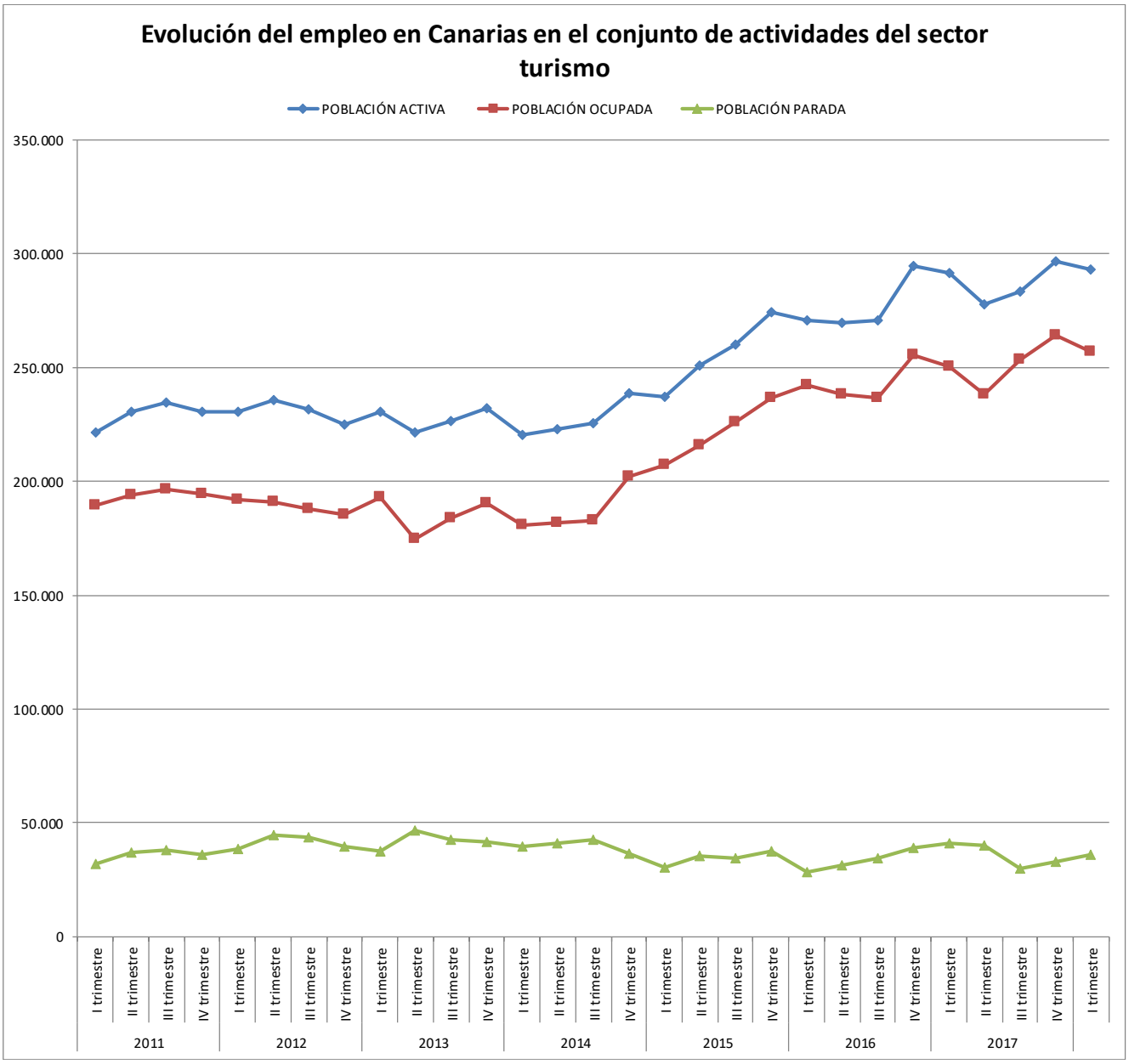
Evolución del empleo en Canarias en el conjunto de actividades del sector turismo
POBLACIÓN ACTIVA
POBLACIÓN OCUPADA
POBLACIÓN PARADA
350.000
300.000
250.000
200.000
150.000
100.000
50.000
0
I trimestre
II trimestre
III trimestre
IV trimestre
2011
2012
2013
2014
2015
2016
2017