



Informe de empleo

Situación paro y contratos en el sector Turismo

(OBECAN, SPEE)

Agosto 2017



SITUACIÓN DEL EMPLEO EN EL SECTOR DEL TURISMO

Agosto 2017 (Fuentes: OBECAN, SPEE)

PARO REGISTRADO EN EL MES: TENERIFE Y CANARIAS

Total sectores económicos

Tenerife registró en el mes de agosto 92.552 personas en situación de paro, lo que representa una reducción del -4,6% respecto a la cifra de agosto del año anterior y 4.472 parados menos que hace un año. En comparativa intermensual, se mantiene estable el número de parados respecto al pasado mes de julio 2017, con un leve repunte del +0,3% en la cifra de paro (291 parados más).

El 75% de los parados de agosto proceden de los Servicios, sector que registra en el mes un descenso del -3,7% respecto al año anterior. En la Construcción el paro se redujo un -15,8%, sector que aporta el 11% de los parados del mes. La Industria, con el 4% de los parados, reduce las cifras de paro un -9,7%. Y el sector Agrícola, que aporta el 2% de los parados, un -5,9%. Por último, un 8% de los parados del mes carecían de actividad económica anterior, un colectivo que aumenta un +9,3% respecto al año anterior y se alimenta de personas que se incorporan al mercado laboral.

En el conjunto de **Canarias**, agosto registra una cifra 217.045 personas en situación de paro en el conjunto de sectores, un -5,7% menos respecto a agosto de 2016 (13.140 parados menos). En el caso de Canarias, también se reduce la cifra de paro respecto al mes de julio 2017 (-0,4%), equivalente a 850 personas menos en situación de paro.

Reducen las cifras de parados todos los sectores económicos en Canarias, aumentando únicamente el segmento de parados "sin actividad económica anterior" un +6,1%.

Distribución del número de parados en Tenerife según sectores de actividad (agosto 2017)

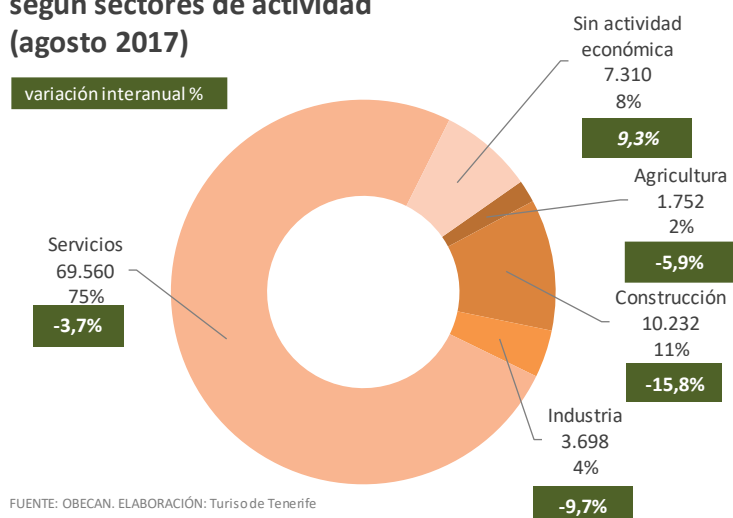

FUENTE: OBECAN. ELABORACIÓN: Turismo de Tenerife

Distribución del número de parados en Canarias según sectores de actividad (agosto 2017)

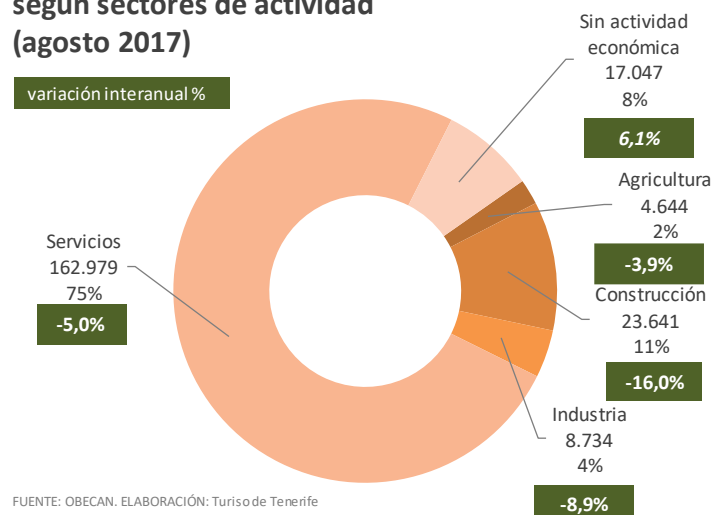

FUENTE: OBECAN. ELABORACIÓN: Turismo de Tenerife

Sector Turismo

El paro en el sector turístico **insular** registró en agosto un descenso del -2,1%, para un total de 20.024 personas en situación de paro. Ello sitúa el número de parados en 428 menos que en agosto del año anterior en el sector. Un descenso menos intenso que el registrado en el total de la economía insular (-4,6%). El turismo generó el 21,6% del paro insular de agosto.

En comparativa intermensual, el paro en turismo se mantiene estable (+0,2%) respecto a los registros del mes de julio, con un leve incremento de 30 personas más en situación de paro.

Evolución mensual del paro en Tenerife en el Sector Turístico

— 2015 — 2016 — 2017 ■ var 16/15 ■ var 17/16

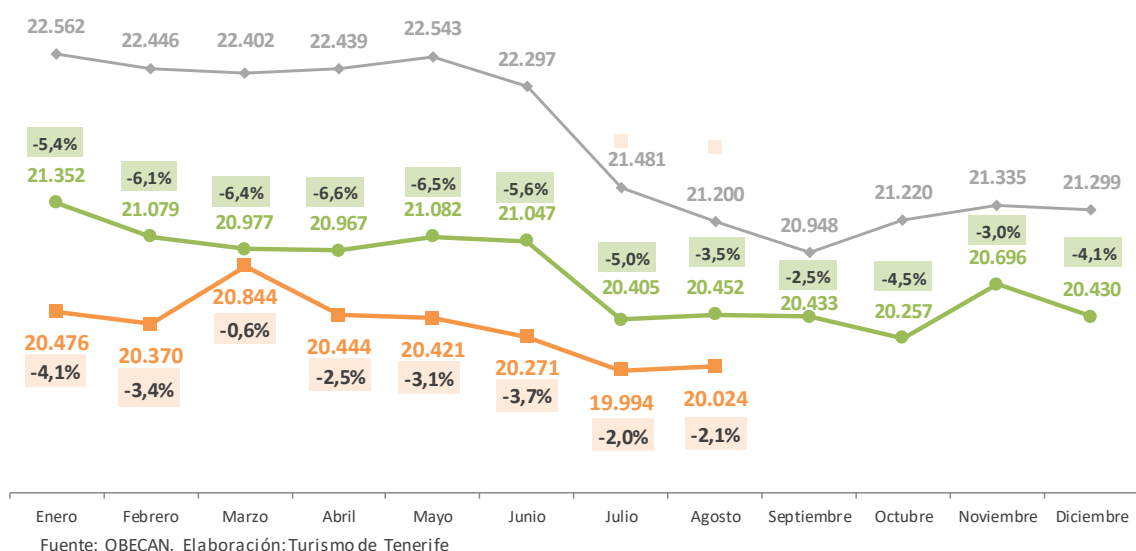

Paro registrado en el servicio público de empleo estatal (SPEE) (agosto 2017)

DATO PARA TENERIFE	TOTAL SECTORES	Mes actual	Var (%) año anterior	Dif. Año anterior	Mes anterior	var (%) mes actual respecto al mes anterior	dif. mes actual respecto al mes anterior
		92.552	-4,6%	-4.472	92.261	0,3%	291
DATO PARA CANARIAS	SECTOR TURÍSTICO	20.024	-2,1%	-428	19.994	0,2%	30
	SECTOR HOSTELERÍA	15.075	-0,9%	-132	15.079	0,0%	-4
	Servicios de alojamiento	4.934	1,2%	59	4.983	-1,0%	-49
	Servicios de comidas y bebidas	10.141	-1,8%	-191	10.096	0,4%	45
	TOTAL SECTORES	217.045	-5,7%	-13.140	217.895	-0,4%	-850
	SECTOR TURÍSTICO	47.414	-3,1%	-1.525	47.751	-0,7%	-337
	SECTOR HOSTELERÍA	35.370	-2,0%	-719	35.679	-0,9%	-309
	Servicios de alojamiento	13.481	-1,3%	-176	13.726	-1,8%	-245
	Servicios de comidas y bebidas	21.889	-2,4%	-543	21.953	-0,3%	-64

NOTA: RAMA HOSTELERÍA= Servicios de alojamientos y Servicios de comida y bebida. SECTOR TURÍSTICO (incluye actividades características del turismo según recomendaciones internacionales (OMT)

Fuente: OBECAN. Elaboración: Turismo de Tenerife

En relación al comportamiento de las diferentes ramas características del sector turístico, la Hostelería registró un descenso del paro del -0,9% (132 parados menos) en comparativa interanual. Dentro de esta rama, los *Servicios de comidas y bebidas* reducen las cifras de paro un -1,8% (191 parados menos), mientras que en los *Servicios de Alojamiento* el paro se incrementa en 59 personas (+1,2%) respecto al mes de agosto de 2016.

Todas las restantes ramas mejoran las cifras de paro con descensos destacados en algunas de ellas tales como *Transporte terrestre*, *Actividades de alquiler* o *Actividades de agencias de viaje*.

Paro registrado en Turismo por rama de actividad - Tenerife (agosto 2017)

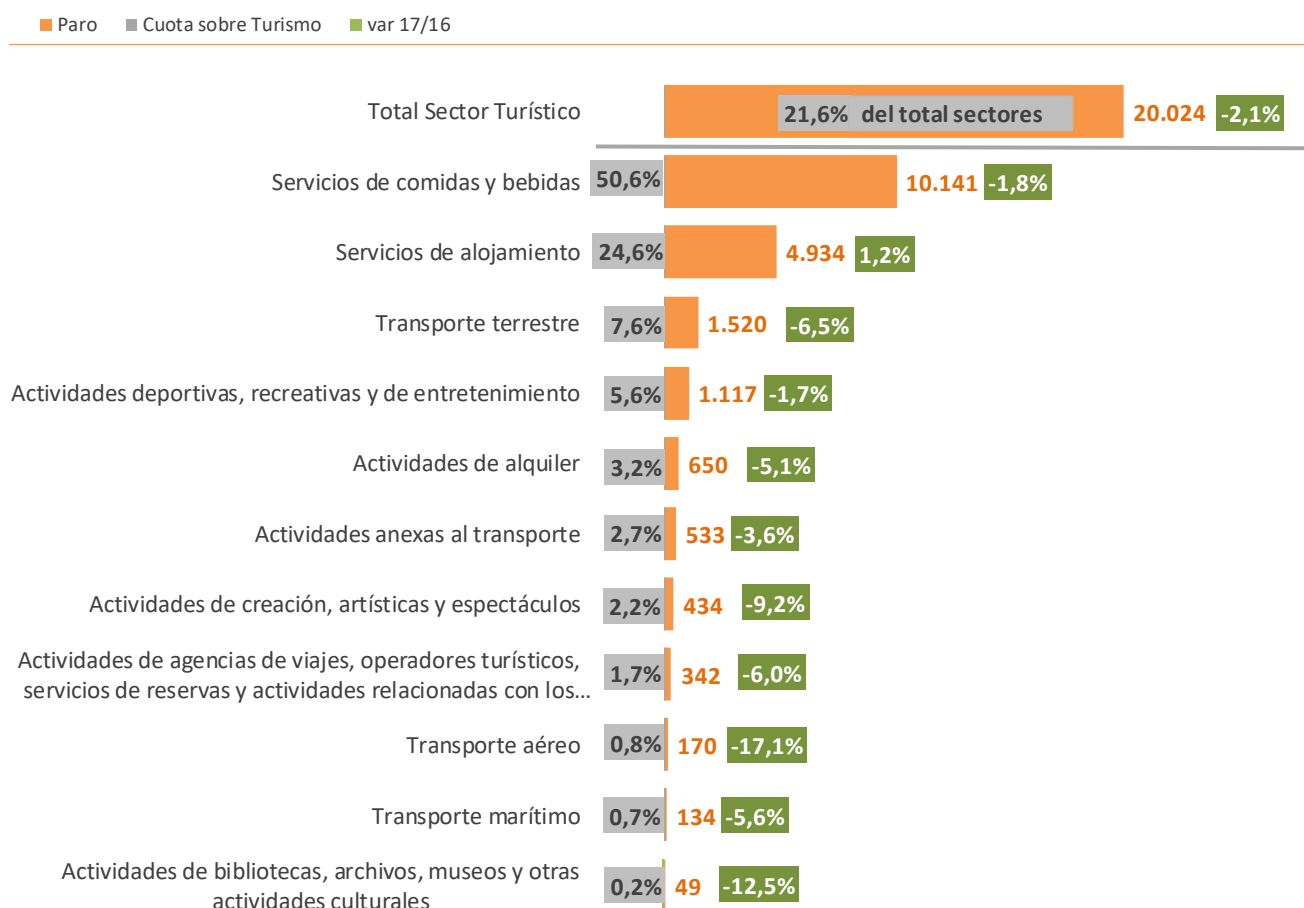

Fuente: OBECAN. Elaboración: Turismo de Tenerife

En el **sector turístico canario**, el paro registra una caída de un -3,1%, lo que supone 1.525 parados menos que en agosto del año anterior. La cifra de paro en turismo registrada en Canarias se situó en el mes en 47.414 personas. En comparativa intermensual, Canarias experimentó un descenso del paro turístico de un -0,7% respecto a las cifras de julio 2017.

En Canarias, salvo el leve repunte del paro en Actividades deportivas, recreativas y de entretenimiento, las restantes ramas de actividad del sector turístico reducen las cifras de paro en agosto.

Paro registrado por sectores económicos (agosto)

	2016		2017		var 17/16		Cuota sobre el total 2017	
	Canarias	Tenerife	Canarias	Tenerife	Canarias	Tenerife	Canarias	Tenerife
Agricultura	4.832	1.862	4.644	1.752	-3,9%	-5,9%	2,1%	1,9%
Construcción	28.159	12.151	23.641	10.232	-16,0%	-15,8%	10,9%	11,1%
Industria	9.584	4.093	8.734	3.698	-8,9%	-9,7%	4,0%	4,0%
Servicios	171.544	72.233	162.979	69.560	-5,0%	-3,7%	75,1%	75,2%
<i>Comercio</i>	38.620	17.142	35.895	16.128	-7,1%	-5,9%	16,5%	17,4%
<i>Hostelería</i>	36.089	15.207	35.370	15.075	-2,0%	-0,9%	16,3%	16,3%
<i>Resto de servicios</i>	96.835	39.884	91.714	38.357	-5,3%	-3,8%	42,3%	41,4%
Sin actividad económica	16.066	6.685	17.047	7.310	6,1%	9,3%	7,9%	7,9%
Total Sectores	230.185	97.024	217.045	92.552	-5,7%	-4,6%	100,0%	100,0%
Total Sector Turístico	97.878	20.452	94.828	20.024	-3,1%	-2,1%	43,7%	21,6%
Servicios de comidas y bebidas	22.432	10.332	21.889	10.141	-2,4%	-1,8%	23,1%	50,6%
Servicios de alojamiento	13.657	4.875	13.481	4.934	-1,3%	1,2%	14,2%	24,6%
Transporte terrestre	3.984	1.626	3.653	1.520	-8,3%	-6,5%	3,9%	7,6%
Actividades deportivas, recreativas y de entretenimiento	2.656	1.136	2.669	1.117	0,5%	-1,7%	2,8%	5,6%
Actividades de alquiler	1.790	685	1.615	650	-9,8%	-5,1%	1,7%	3,2%
Actividades anexas al transporte	1.738	553	1.696	533	-2,4%	-3,6%	1,8%	2,7%
Actividades de creación, artísticas y espectáculos	993	478	882	434	-11,2%	-9,2%	0,9%	2,2%
Actividades de agencias de viajes, operadores turísticos, servicios de reservas y actividades relacionadas con los mismos	735	364	678	342	-7,8%	-6,0%	0,7%	1,7%
Transporte aéreo	387	205	357	170	-7,8%	-17,1%	0,4%	0,8%
Transporte marítimo	386	142	345	134	-10,6%	-5,6%	0,4%	0,7%
Actividades de bibliotecas, archivos, museos y otras actividades culturales	181	56	149	49	-17,7%	-12,5%	0,2%	0,2%

Fuente: OBECAN. Elaboración: Turismo de Tenerife

CONTRATOS REGISTRADOS EN TENERIFE Y CANARIAS (agosto 2017)

Total sectores económicos

El mes de agosto de 2017, registra un aumento de la contratación en **Tenerife** de un +4,3%, con un total de 29.911 contrataciones, 1.223 más que el año anterior. En cambio, agosto arroja en comparativa intermensual un descenso de las contrataciones de un 10,9%, lo que equivale a 3.670 contratos menos que en julio.

El 87% de los contratos del mes se formalizaron en el sector Servicios, con un total de 26.069 nuevas contrataciones, un 4,8% más que en el año anterior. Dentro de este sector, aumentan las contrataciones en la rama de Hostelería (+13,4%), mientras que en el comercio experimentan un descenso del -2,9%. La rúbrica "resto de servicios" mantiene estabilidad (+0,4%).

En el sector de la Construcción, la contratación se ha reducido un 4,1% en agosto, sector responsable del 7% de los contratos formalizados. También la Industria arroja cifras negativas en la formalización de contratos (-6,3%), aportando el 4% de los contratos de la economía. Por su parte, la Agricultura arroja un incremento notable de contratos en el mes (+35,3%), siendo el sector responsable del restante 2% de los contratos formalizados en agosto.

En el conjunto de la economía **canaria** se registra un aumento de las contrataciones en el mes de agosto de un +3,4%, con un balance total de 70.537 nuevos contratos (2.319 más que hace un año).

En el caso de Canarias, todos los sectores económicos obtienen incremento de sus contrataciones: Servicios (+2,9%), sector Agrícola (+40,3%), en Construcción (+2,5%) y en el sector Industrial (+0,2%).

Respecto al pasado mes de julio, las contrataciones en Canarias, al igual que ocurría en Tenerife, registran un descenso del -9,7% (7.585 contratos menos)

Distribución del número de contratos realizados en Tenerife según sectores de actividad (agosto 2017)

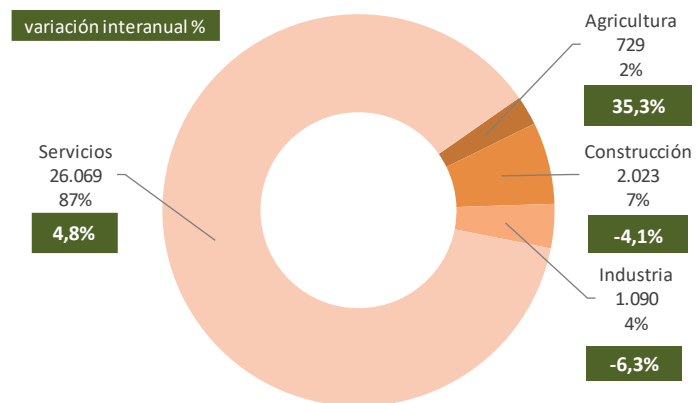

FUENTE: OBECAN. ELABORACIÓN: Turismo de Tenerife

Distribución del número de contratos realizados en Canarias según sectores de actividad (agosto 2017)

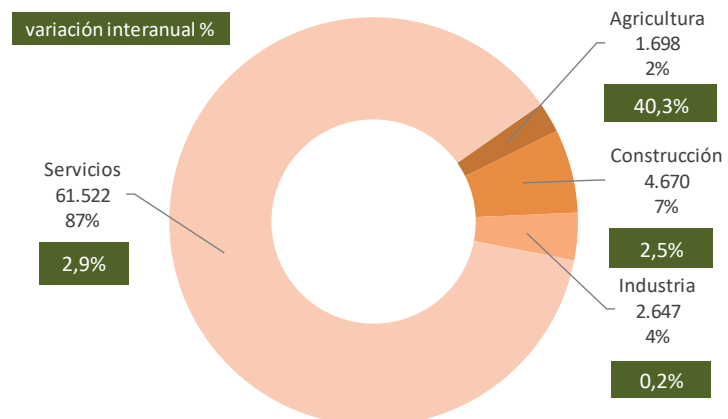

FUENTE: OBECAN. ELABORACIÓN: Turismo de Tenerife

Contratos por sectores económicos (agosto)

	2016		2017		var 17/16		Cuota sobre el total 2017	
	Canarias	Tenerife	Canarias	Tenerife	Canarias	Tenerife	Canarias	Tenerife
Agricultura	1.210	539	1.698	729	40,3%	35,3%	2,4%	2,4%
Construcción	4.558	2.110	4.670	2.023	2,5%	-4,1%	6,6%	6,8%
Industria	2.642	1.163	2.647	1.090	0,2%	-6,3%	3,8%	3,6%
Servicios	59.808	24.876	61.522	26.069	2,9%	4,8%	87,2%	87,2%
<i>Comercio</i>	8.788	3.768	8.965	3.659	2,0%	-2,9%	12,7%	12,2%
<i>Hostelería</i>	24.226	9.381	25.015	10.640	3,3%	13,4%	35,5%	35,6%
<i>Resto de servicios</i>	26.794	11.727	27.542	11.770	2,8%	0,4%	39,0%	39,4%
Total Sectores	68.218	28.688	70.537	29.911	3,4%	4,3%	100,0%	100,0%
Total Sector Turístico	31.349	12.545	31.906	13.434	1,8%	7,1%	45,2%	44,9%
Servicios de alojamiento	13.426	4.918	14.114	5.939	5,1%	20,8%	44,2%	44,2%
Servicios de comidas y bebidas	10.800	4.463	10.901	4.701	0,9%	5,3%	34,2%	35,0%
Actividades deportivas, recreativas y de entretenimiento	1.448	584	1.648	710	13,8%	21,6%	5,2%	5,3%
Transporte terrestre	1.432	538	1.482	581	3,5%	8,0%	4,6%	4,3%
Actividades de creación, artísticas y espectáculos	1.569	992	903	443	-42,4%	-55,3%	2,8%	3,3%
Actividades anexas al transporte	1.035	342	1.161	417	12,2%	21,9%	3,6%	3,1%
Actividades de alquiler	577	241	673	275	16,6%	14,1%	2,1%	2,0%
Actividades de agencias de viajes, operadores turísticos, servicios de reservas y actividades relacionadas con los mismos	440	278	385	169	-12,5%	-39,2%	1,2%	1,3%
Transporte marítimo	449	101	448	108	-0,2%	6,9%	1,4%	0,8%
Transporte aéreo	128	82	106	81	-17,2%	-1,2%	0,3%	0,6%
Actividades de bibliotecas, archivos, museos y otras actividades culturales	45	6	85	10	88,9%	66,7%	0,3%	0,1%

Fuente: OBECAN. Elaboración: Turismo de Tenerife

Sector Turismo

El **sector turístico de Tenerife** formalizó, en el mes de agosto, 13.434 contratos, un +7,1% más respecto a la cifra registrada el mismo mes del año anterior (1.223 contratos más), y propiando el mayor registro en la serie del mes desde agosto 2010. Las contrataciones turísticas representaron el 44,9% del total de las contrataciones del mes en la isla. El dinamismo de las contrataciones turísticas fue superior al que registró el conjunto de sectores económicos (+4,3%).

Respecto a los contratos de julio, agosto arroja en el sector turístico un descenso del -10,4% en contrataciones, con 1.566 contratos menos. Este descenso en comparativa intermensual es característico de una actividad, donde el auge de las contrataciones se produce en el mes de julio, para afrontar el resto de la temporada de verano, tal y como se puede apreciar en el siguiente gráfico de evolución de contrataciones.

La *hostelería* registró 10.640 contrataciones, un 13,4% más que las formalizadas un año antes (+1.259 contratos más), contratos que han supuesto el 79,2% de los contratos del el Sector Turístico, y el 35,6% de los contratos de la Economía. Dentro de esta rama se realizaron 5.939 contratos en los *Servicios de alojamiento* (+20,8%), y 4.701 en los *Servicios de comidas y bebidas* (+5,3%).

Además del dinamismo de las contrataciones en los servicios de hostelería, las contrataciones aumentan en prácticamente las restantes ramas características del turismo, encontrando únicamente descensos de contrataciones en las Actividades de agencias de viajes y operadores turísticos, y en la rama de Transporte aéreo. Es destacado el incremento de contratos en Actividades deportivas, recreativas y de entretenimiento, en actividades de transporte terrestre y anexas, o actividades de alquiler.

Las contrataciones en el **sector turístico canario** aumentaron un +1,8% respecto a agosto del año anterior, formalizándose un total de 31.906 contratos. En este caso, hay que señalar que el incremento de contrataciones producido en Tenerife en el sector fue 5 puntos porcentuales mayor al registrado en el conjunto del Archipiélago.

En Canarias, el sector de la *Hostelería* formalizó en agosto un total de 25.015 contratos, un +3,3% más que el año anterior. En esta rama, los *Servicios de Alojamiento* incrementan los contratos un +5,1% (para un total de 14.114 contratos) y los *Servicios de comidas y bebidas* un +0,9% (10.901 contratos).

Evolución mensual de los contratos en Tenerife en el Sector Turístico

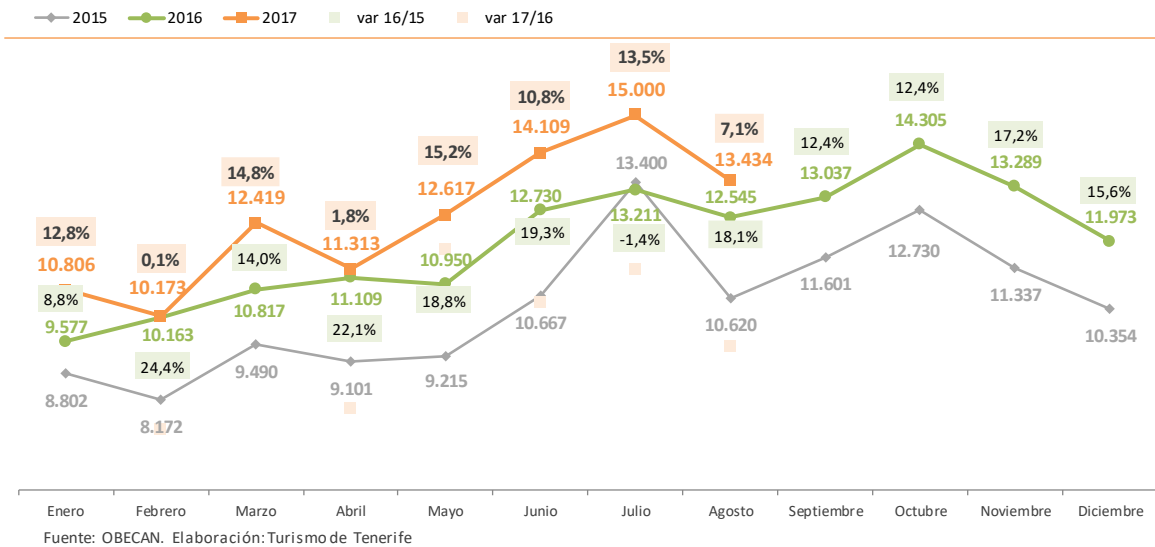

Contratos registrados en Turismo por rama de actividad en Tenerife (agosto 2017)

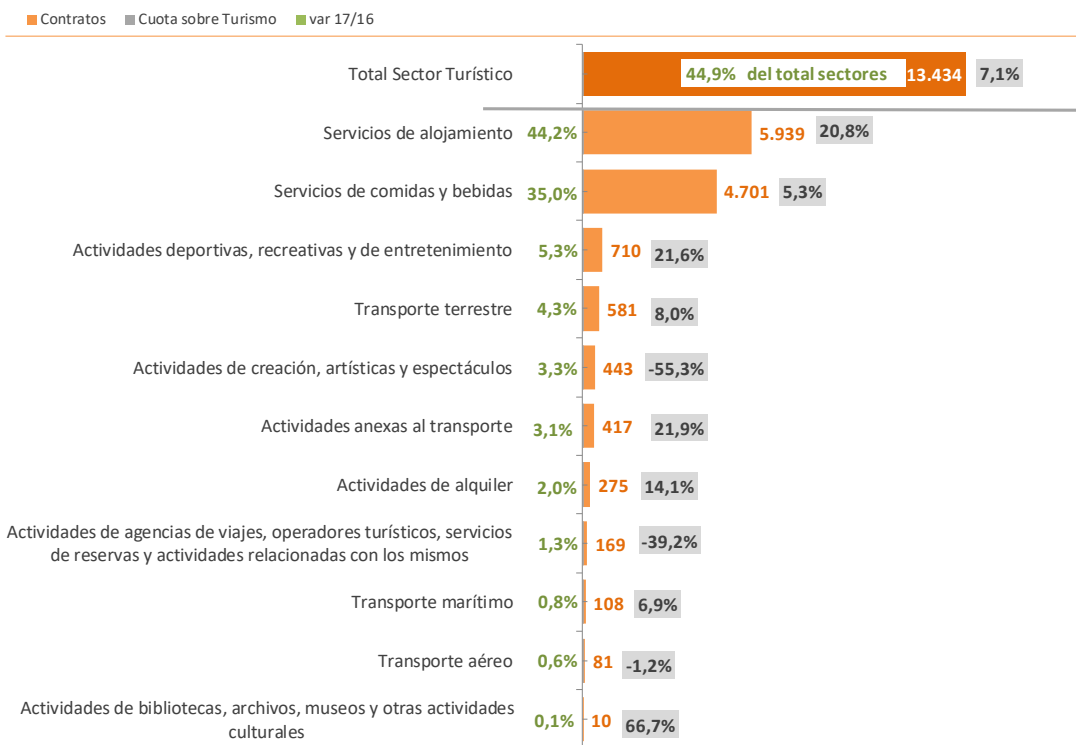

CONTRATOS REGISTRADOS EN TENERIFE Y CANARIAS: acumulado agosto 2017

Total sectores económicos

Durante los primeros ocho meses del año se han registrado en **Tenerife** un total de 230.762 contratos en el conjunto de sectores (21.525 contratos más que en igual período del año anterior), acumulando un aumento de un +10,3%.

El Sector Servicios aportó el 87% de los contratos del periodo, incrementando la cifra de contratos un +10,4% respecto a igual período del año anterior. La Industria acumula un crecimiento del +10,6%, aportando este sector el 4% de los contratos. La Construcción, con el 7% de los contratos generados, acumula un incremento de contrataciones de un +9,2% y el sector Agrícola ha propiciado también un aumento de un +4,3% de sus contrataciones, aportando el 2% del total de contratos generados hasta agosto.

Distribución del número de contratos realizados en Tenerife según sectores de actividad (acumulado agosto 2017)

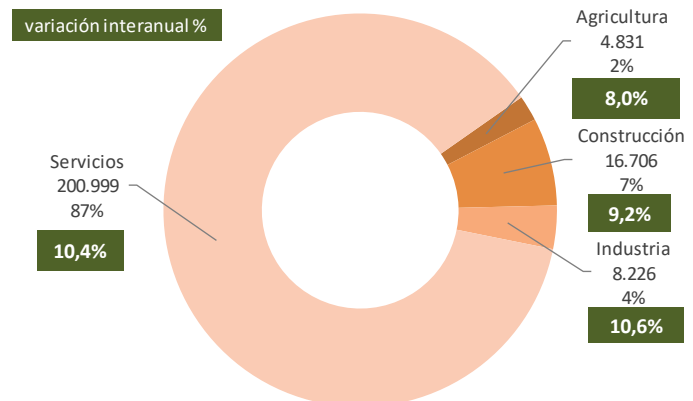

FUENTE: OBECAN. ELABORACIÓN: Turismo de Tenerife

Canarias acumula hasta agosto un incremento de contrataciones de un +7,9% en el conjunto de su economía, con un total de 534.052 nuevos contratos (38.990 más que en igual periodo del año anterior). En el conjunto del Archipiélago también aumentan las contrataciones en todos los sectores económicos, destacando los mayores incrementos de la Agricultura (+24%), Industria (+10,3%) o Servicios (+7,7%).

Sector Turismo

El 43,3% del total de contratos realizados **en Tenerife** entre enero y agosto han sido generados por el sector turístico, formalizando la actividad turística 99.871 nuevos contratos, un +9,6% más que en el año anterior (8.769 contratos más que en igual periodo de 2016).

La *Hostelería* incrementa el número de contrataciones un +9,1% (+6.419 contratos más), con un total de 76.903 contratos formalizados en el periodo. La actividad de *Comidas y bebidas* crece en contrataciones un +10,3% y los *Servicios de alojamiento* un +8,1% en el período.

También destaca el incremento de contratos en las *Actividades Anexas al Transporte, en Las Actividades de Alquiler, las Actividades Deportivas, Recreativas y Entretenimiento, Transporte Aéreo y Marítimo*. Por el contrario, formalizan menos contrataciones las *Actividades de Agencias de Viajes y Actividades de museos y culturales*.

Contratos registrados en Turismo por rama de actividad en Tenerife (acumulado agosto 2017)

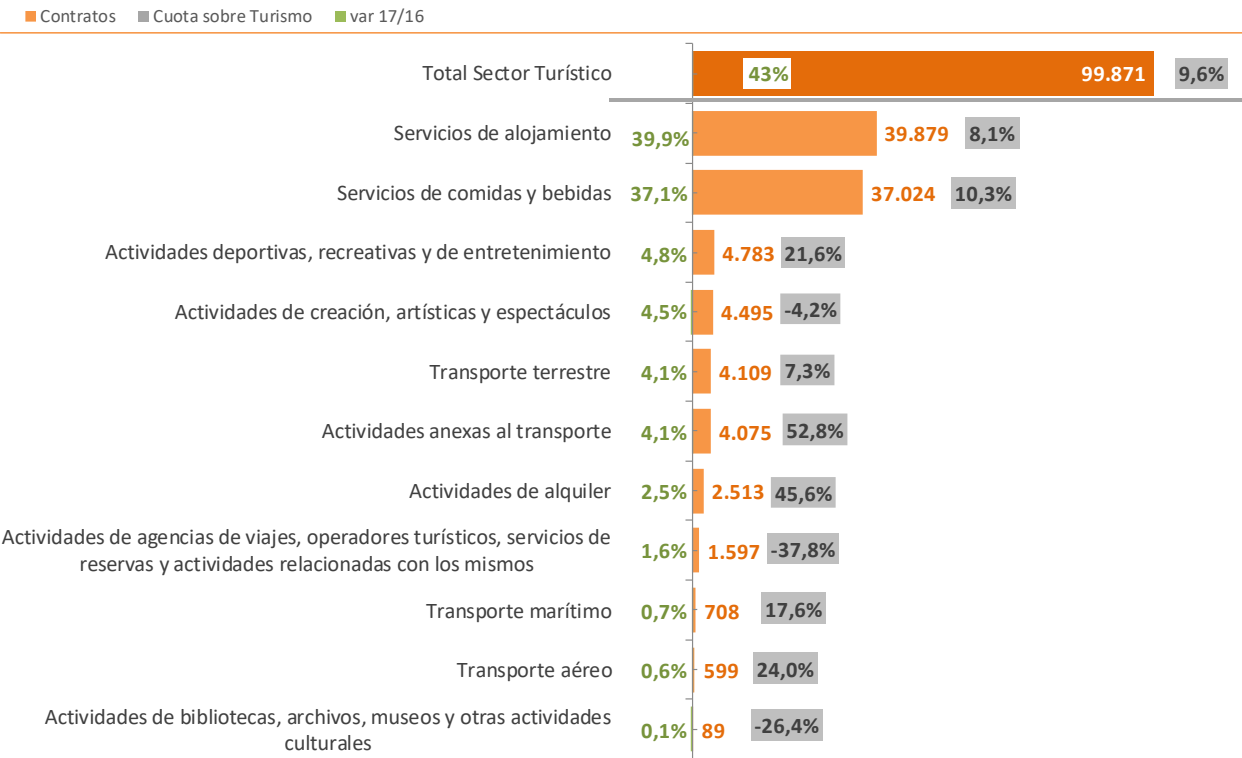

Fuente: OBECAN. Elaboración: Turismo de Tenerife

En relación a **Canarias**, las contrataciones turísticas aumentan un +7,4%, con 237.528 contratos formalizados en el período (+16.400 contratos más que en el mismo periodo del año anterior). Las contrataciones en *Hostelería* registran un aumento del +6,4%, con aumento de las contrataciones tanto en los *Servicios de Comidas y Bebidas* (+8,5 y en los *Servicios de Alojamientos* (+4,7%).

Contratos registrados en el servicio público de empleo estatal (SPEE) (acumulado agosto 2017)

		Acumulado año	Var (%) año anterior	Dif. Año anterior
DATO PARA TENERIFE	TOTAL SECTORES	230.762	10,3%	21.525
	SECTOR TURÍSTICO	99.871	9,6%	8.769
	SECTOR HOSTELERÍA	76.903	9,1%	6.419
	Servicios de alojamiento	39.879	8,1%	2.972
	Servicios de comidas y bebidas	37.024	10,3%	3.447
DATO PARA CANARIAS	TOTAL SECTORES	534.052	7,9%	38.990
	SECTOR TURÍSTICO	237.528	7,4%	16.400
	SECTOR HOSTELERÍA	181.215	6,4%	10.929
	Servicios de alojamiento	97.351	4,7%	4.335
	Servicios de comidas y bebidas	83.864	8,5%	6.594

NOTA: RAMA HOSTELERÍA= Servicios de alojamientos y Servicios de comida y bebida. SECTOR TURÍSTICO (incluye actividades características del turismo según recomendaciones internacionales (OMT))

Fuente: OBECAN. Elaboración: Turismo de Tenerife

Contratos por sectores económicos (acumulado agosto)

	2016		2017		var 17/16		Cuota sobre el total 2017	
	Canarias	Tenerife	Canarias	Tenerife	Canarias	Tenerife	Canarias	Tenerife
Agricultura	8.953	4.473	11.100	4.831	24,0%	8,0%	2,1%	2,1%
Construcción	36.562	15.292	38.265	16.706	4,7%	9,2%	7,2%	7,2%
Industria	18.920	7.437	20.868	8.226	10,3%	10,6%	3,9%	3,6%
Servicios	430.627	182.035	463.819	200.999	7,7%	10,4%	86,8%	87,1%
<i>Comercio</i>	65.471	28.355	71.488	31.113	9,2%	9,7%	13,4%	13,5%
<i>Hostelería</i>	170.286	70.484	181.215	76.903	6,4%	9,1%	33,9%	33,3%
<i>Resto de servicios</i>	194.870	83.196	211.116	92.983	8,3%	11,8%	39,5%	40,3%
Total Sectores	495.062	209.237	534.052	230.762	7,9%	10,3%	100,0%	100,0%
Total Sector Turístico	442.258	91.102	475.062	99.871	7,4%	9,6%	89,0%	43,3%
Servicios de alojamiento	186.032	36.907	194.702	39.879	4,7%	8,1%	41,0%	39,9%
Servicios de comidas y bebidas	154.540	33.577	167.728	37.024	8,5%	10,3%	35,3%	37,1%
Actividades deportivas, recreativas y de entretenimiento	20.540	3.933	24.044	4.783	17,1%	21,6%	5,1%	4,8%
Actividades de creación, artísticas y espectáculos	17.510	4.691	17.722	4.495	1,2%	-4,2%	3,7%	4,5%
Transporte terrestre	20.770	3.828	22.138	4.109	6,6%	7,3%	4,7%	4,1%
Actividades anexas al transporte	15.650	2.667	20.524	4.075	31,1%	52,8%	4,3%	4,1%
Actividades de alquiler	8.822	1.726	11.724	2.513	32,9%	45,6%	2,5%	2,5%
Actividades de agencias de viajes, operadores turísticos, servicios de reservas y actividades relacionadas con los mismos	7.932	2.567	6.392	1.597	-19,4%	-37,8%	1,3%	1,6%
Transporte marítimo	6.366	602	6.950	708	9,2%	17,6%	1,5%	0,7%
Transporte aéreo	3.310	483	2.364	599	-28,6%	24,0%	0,5%	0,6%
Actividades de bibliotecas, archivos, museos y otras actividades culturales	786	121	774	89	-1,5%	-26,4%	0,2%	0,1%

Fuente: OBECAN. Elaboración: Turismo de Tenerife

CARACTERÍSTICAS DE LAS CONTRATACIONES EN EL SECTOR TURÍSTICO DE TENERIFE agosto y acumulado 2017

Duración del contrato

De las contrataciones registradas en el sector turístico en el mes de agosto, el 10,4% son indefinidas, aumentando esta modalidad un +10,4 respecto al año anterior.

Los contratos temporales han supuesto en agosto el 89,6% del total de los formalizados en turismo, aumentando la modalidad un +6,7% respecto al año anterior.

En los **primeros ocho meses del año**, las contrataciones en el sector turístico han aumentado un +9,6%, y donde los contratos indefinidos acumulan un mayor incremento (+10,6%) frente a los temporales (+9,5%). El peso de contrataciones temporales en el sector es de un 89,1% (88.955 contratos) y de un 10,9% las indefinidas (10.916 contratos).

En este período, ramas de actividad como las *Actividades vinculadas al Transporte Terrestre* (21,1% de sus contratos fueron indefinidos), *Agencias de Viajes* (20,6% indefinidos), y *Actividades de Servicios de comidas y bebidas* (18,1% de sus contratos fueron indefinidos) registran un peso de contratación de carácter indefinida superior al promedio sectorial.

Sin embargo, son bajos los pesos de contratación indefinida en las *Actividades de creación, artísticas y espectáculos* (2,6% de contratación indefinida), en las *actividades de Almacenamiento y anexas al transporte* (4,3%) o en *Servicios de alojamiento* (4,4%), entre otras actividades.

Contratos registrados en el sector Turístico de Tenerife según duración del contrato (agosto 2017)

	contratos	diferencia absoluta	variación interanual	Cuota
Total contratos	13.434	889	7,1%	100,0%
Contratos indefinidos*	1.393	131	10,4%	10,4%
Contratos temporales	12.041	758	6,7%	89,6%

(*) Incluye contratos convertidos en indefinidos
Fuente: OBECAN. Elaboración: Turismo de Tenerife

Contratos registrados en el sector Turístico de Tenerife según duración del contrato (acumulado agosto 2017)

	contratos	diferencia absoluta	variación interanual	Cuota
Total contratos	99.871	8.769	9,6%	100,0%
Contratos indefinidos*	10.916	1.048	10,6%	10,9%
Contratos temporales	88.955	7.721	9,5%	89,1%

(*) Incluye contratos convertidos en indefinidos
Fuente: OBECAN. Elaboración: Turismo de Tenerife

Nacionalidad de los contratados

En lo que respecta a la nacionalidad de los contratados, el 76% de las contrataciones del mes de agosto en el sector turístico de Tenerife se realizaron a españoles, mientras que el resto se reparte entre un 10% a extranjeros comunitarios y un 13,9% a extranjeros no-comunitarios.

Aumentan los tres grupos, con incremento del +4,5% en contratos a españoles, del +3,9% a extranjeros comunitarios y un +27,4% a no comunitarios.

Los datos de contrataciones en el sector turístico, correspondientes al período acumulado enero-agosto 2017, recogen un 77,8% de contratos realizados a españoles (+8,9%), un 10,1% formalizados a extranjeros comunitarios (+11%) y un 12% a extranjeros no comunitarios (+13,4%).

Las nacionalidades comunitarias con mayor peso en las contrataciones en lo que llevamos de año han sido la italiana, británica, portuguesa y alemana. En cuanto a las no comunitarias, destaca la nacionalidad cubana, venezolana, marroquí y rumana.

Contratos registrados en el sector Turístico de Tenerife (agosto 2017)

	contratos	diferencia absoluta	variación interanual	Cuota
Total contratos	13.434	889	7,1%	100%
Españoles	10.214	436	4,5%	76,0%
Extranjeros comunitarios	1.348	50	3,9%	10,0%
Extranjeros no comunitarios	1.872	403	27,4%	13,9%

(*) Incluye contratos convertidos en indefinidos
Fuente: OBECAN. Elaboración: Turismo de Tenerife

Contratos registrados en el sector Turístico de Tenerife (acumulado agosto 2017)

	contratos	diferencia absoluta	variación interanual	Cuota
Total contratos	99.871	8.769	9,6%	100%
Españoles	77.726	6.348	8,9%	77,8%
Extranjeros comunitarios	10.120	1.003	11,0%	10,1%
Extranjeros no comunitarios	12.025	1.418	13,4%	12,0%

(*) Incluye contratos convertidos en indefinidos
Fuente: OBECAN. Elaboración: Turismo de Tenerife

Nivel formativo de los contratos formalizados sector turismo (Acumulado agosto 2017)

En cuanto al nivel formativo de los contratados, casi el 62% de los contratos formalizados en el sector turístico, en el periodo enero/agosto 2017, corresponden a un nivel de Educación Secundaria (61.701 contratos). Un 25,3% son contratados con cualificación de Educación Primaria (25.310) y un 3,6% carecía de nivel formativo (con calificación CNED de Analfabetos, 3.587), segmento que reduce la cifra de contrataciones un -17,7%. EL 6,1% contaba con Formación Profesional (6.701 contratos) y con Estudios Universitarios un 3,2% (3.202 contratos).

Son precisamente los contratos con nivel de estudios universitarios los que más crecen en el periodo (+29,5%). También aumentan los contratos para el resto de niveles formativos, con incremento de un +12,9% de los que poseen Educación Secundaria, de un 9,5% de los que contaban con educación Profesional, y de un 5,1% de quienes contaban con Educación Primaria. La mejora de contratos en

todos los niveles educativos, y el descenso de aquellos que no cuentan con nivel educativo (Analfabetos), redonda en una mejor cualificación del sector.

Nivel formativo (CNED*) de los contratos formalizados sector turístico de Tenerife (Acumulado julio 2017)

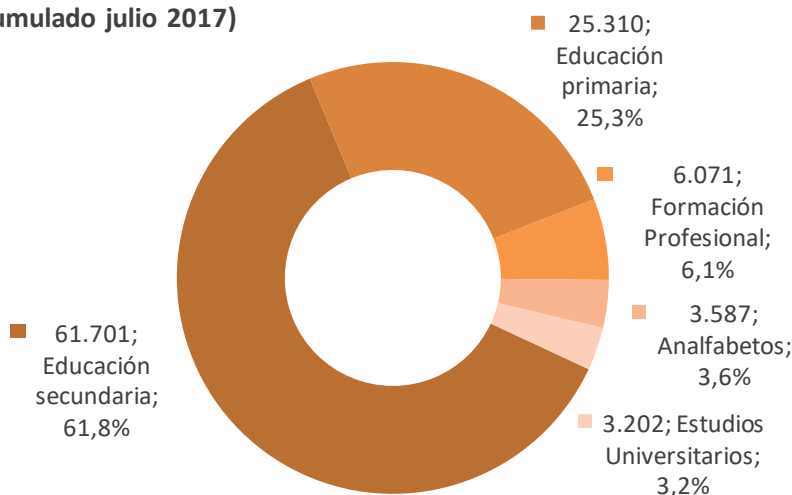

Fuente: OBECAN. Elaboración: Turismo de Tenerife
*CNED: Clasificación Nacional de Educación

Ocupaciones de los contratos formalizados (acumulado agosto 2017)

De las contrataciones realizadas entre enero y agosto de 2017 en el sector Turístico insular, el 83,4% se concentran en 15 ocupaciones. De ellas, la ocupación con mayor relevancia es la de camareros asalariados, que cuenta con el 34,9% de los contratos en el sector. Los contratos a personal de limpieza de oficinas, hoteles y otros establecimientos contabilizan el 16,3% de los contratos del sector. También destacan los contratos de cocineros asalariados (7,1%) y de ayudantes de cocina (6,8%).

15 ocupaciones más contratadas en el sector Turístico de Tenerife (acumulado agosto 2017)

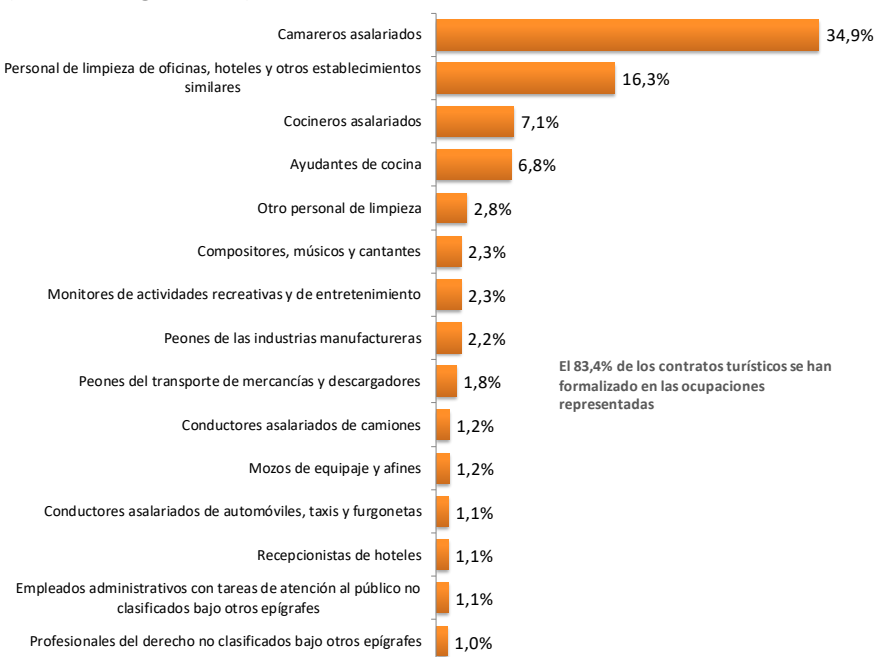

El 83,4% de los contratos turísticos se han formalizado en las ocupaciones representadas

Fuente: OBECAN. Elaboración: Turismo de Tenerife

Aumentan los contratos en las ocupaciones comentadas, especialmente de Camareros y Cocineros Asalariados. También otras ocupaciones turísticas registran notables incrementos de contrataciones, como son Monitores de actividades recreativas y de entretenimiento, Peones del transporte de mercancías y descargadores, y profesionales del derecho vinculados a la prestación de servicios en ramas características del turismo.

Nacionalidad, formación y ocupación en las contrataciones

Cuando se analiza el nivel formativo de los contratos, con la nacionalidad (grupo), se obtiene un nivel formativo inferior en los contratos que se realizan a extranjeros (comunitarios y no comunitarios), donde destacan niveles de Analfabeto y de Primaria.

Los tres grupos de nacionalidad mantienen porcentajes cercanos al 60% en Educación Secundaria. Y en niveles formativos de FP y Estudios Universitarios, los españoles mantienen porcentajes por encima de la media.

De manera general, también se observan diferencias en las ocupaciones contratadas entre los tres grupos de nacionalidad (extranjeros comunitarios, no comunitarios y los españoles). Los extranjeros comunitarios tienen un peso relativo superior a su media en ocupaciones en contacto con el público como son RRPP, Agencias de viajes, Recepcionistas de Hoteles y ocupaciones Comerciales. Tienen peso muy superior a la de españoles en Guías Turísticos y Acompañantes Turísticos y como Promotores de Ventas.

Los extranjeros no comunitarios, sin embargo, destacan en ocupaciones como Ayudantes de Cocina, Limpiadores, Pintores, Mantenimiento, etc., aunque también como RRPP, Comerciales y Vendedores, y Ocupaciones de Creación Artística.

En cuanto a los contratos a españoles, estos son el grupo más numeroso en valor absoluto, en la mayoría de las ocupaciones. Pero su presencia relativa es inferior a la de los extranjeros en ocupaciones que, bien por trato con el público o por su naturaleza, requieren el dominio de idiomas, tales como RRPP, Promotores de Ventas; Guías y Acompañantes Turísticos.

También se da menor presencia española que extranjera en las contrataciones de especialistas en Terapias alternativas y Buceadores. Otra peculiaridad de los españoles, se da en las principales ocupaciones más demandadas en Turismo. Y es que, aun cuando el número de contratos que se formalizan en las cuatro ocupaciones principales son a españoles, en términos de cuota, su peso en ellas es inferior al peso que representan los españoles sobre el total de contratos turísticos (77,8%).

INDICADORES DE EMPLEO ALOJATIVO EN EL SECTOR TURÍSTICO DE TENERIFE

Datos acumulados a julio 2017

Los indicadores de empleo y rentabilidad (ISTAC), elaborados a partir de sus Encuestas alojativas, ofrecen los siguientes datos para el acumulado a julio de 2017 (último dato disponible a la fecha de elaboración de este informe).

Tenerife tiene una ratio de 16,2 empleos por cada 100 plazas alojativas (o lo que es lo mismo, 6,18 plazas por empleado). Un dato que supera al del conjunto de Canarias (14,54 empleos*100 plazas), siendo uno de los más elevados de las cuatro islas turísticas. La especialización de Tenerife en oferta de 5* y 4*, que supone casi el 77% de su oferta hotelera, estaría directamente vinculada a este valor más elevado.

Este indicador en Tenerife mejora respecto al mismo periodo de 2016 (15,45 empleos*100 plazas) como resultado de mayor volumen de empleados en el sector alojativo (+4,5%) y la estabilidad de plazas existentes (-0,3%).

La relación del empleo con el volumen de pernoctaciones realizadas entre enero y julio apunta a una ratio de 7,17 empleos por 1.000 pernoctaciones, la más alta de entre las Islas más turísticas. Este indicador aumenta respecto al año anterior un +4,3% impulsada por el aumento del empleo.

Otro de los indicadores apuntados se refiere a la relación entre el empleo y los ingresos alojativos generados, estimándose una ratio de 1,82 empleos por cada 10.000€ de ingreso en el promedio de los siete primeros meses del año. Un indicador que coloca a Tenerife por debajo de Fuerteventura levemente por encima de Gran Canaria y Lanzarote.

Esta ratio se ha reducido casi un 4,7% respecto al acumulado a julio de 2016, debido a un aumento de ingresos (+9,6%) que duplican el incremento medio del empleo (+4,5%) en el sector alojativo de la isla.

El crecimiento de los ingresos responde al importante aumento que han tenido las tarifas (+9% ADR y +9,7% RevPar) al tiempo que se incrementa el número de viajeros (+2,8%).

Indicadores de empleo por isla de alojamiento (hotelero + apartamentos) acumulado julio 2017

	CANARIAS				Gran Canaria				Lanzarote				Fuerteventura			
	2016	2017	Var. Interanual	dif. Interanual	2016	2017	Var. Interanual	dif. Interanual	2016	2017	Var. Interanual	dif. Interanual	2016	2017	Var. Interanual	dif. Interanual
Promedio de empleados (personas)	57.714	60.313	4,5%	2.599	16.491	16.958	2,8%	467	9.226	9.642	4,5%	415	9.012	9.546	5,9%	534
Promedio de plazas (camas)	415.349	414.990	-0,1%	-358	130.656	130.423	-0,2%	-233	71.729	72.094	0,4%	304	62.438	62.460	0,0%	21
Viajeros	8.001.909	8.199.535	2,5%	197.626	2.258.659	2.262.701	0,2%	4.042	1.438.933	1.518.133	5,5%	79.200	1.181.093	1.198.572	1,5%	17.479
Pernoctaciones	61.814.254	62.970.624	1,9%	1.156.370	17.450.305	17.667.468	1,2%	217.163	11.456.287	12.047.985	5,2%	591.698	9.782.036	9.989.178	2,1%	207.142
Índice de ocupación media por plaza (%)	70,21	71,59	2,0%	1,38	63,01	63,91	1,4%	0,90	75,34	78,90	4,7%	3,55	73,90	75,45	2,1%	1,55
Ingresos (€)	2.143.219.716	2.319.678.180	8,2%	176.458.464	669.868.846	687.268.466	2,6%	17.399.619	330.948.026	382.012.559	15,4%	51.064.533	330.876.613	354.049.033	7,0%	23.172.420
ADR (€ por habitación ocupada)	74,08	79,15	6,8%	5,07	78,42	79,80	1,8%	1,39	65,14	73,48	12,8%	8,34	72,74	77,44	6,5%	4,70
RevPar (€ por habitación disponible)	59,33	64,44	8,6%	5,11	60,38	62,19	3,0%	1,81	53,71	62,35	16,1%	8,65	59,22	63,78	7,7%	4,56
Empleos-plazas																
Empleos por cada 100 plazas alojativas	13,90	14,53	4,6%	0,64	12,62	13,00	3,0%	0,38	12,86	13,39	4,1%	0,52	14,43	15,28	5,9%	0,85
Plazas/empleado	7,20	6,88	-4,4%	-0,32	7,92	7,69	-2,9%	-0,23	7,77	7,47	-3,9%	-0,30	6,93	6,54	-5,6%	-0,39
Empleos-pernoctaciones																
Empleos por cada 1.000 pernoctaciones	6,54	6,70	2,6%	0,17	6,62	6,72	1,6%	0,10	5,64	5,60	-0,6%	-0,04	6,45	6,69	3,7%	0,24
pernoctaciones/empleado	153,01	149,15	-2,5%	-3,85	151,17	148,83	-1,5%	-2,34	177,38	178,51	0,6%	1,13	155,06	149,48	-3,6%	-5,58
Empleos - viajeros																
Empleos por cada 100 viajeros entrados	5,05	5,15	2,0%	0,10	5,11	5,25	2,6%	0,14	4,49	4,45	-1,0%	-0,04	5,34	5,58	4,4%	0,23
viajeros entrados/empleado	19,81	19,42	-1,9%	-0,39	19,57	19,06	-2,6%	-0,51	22,28	22,49	1,0%	0,21	18,72	17,94	-4,2%	-0,79
Empleos-ingresos alojativos																
Empleos por cada 10.000€ ingresos alojativos	1,89	1,82	-3,4%	-0,06	1,72	1,73	0,2%	0,00	1,95	1,77	-9,5%	-0,18	1,91	1,89	-1,0%	-0,02
ingresos alojativos/empleado	5.305,04	5.494,42	3,6%	189,38	5.802,90	5.789,57	-0,2%	-13,32	5.124,22	5.660,12	10,5%	535,89	5.245,02	5.298,23	1,0%	53,22

FUENTE: ISTAC. ELABORACIÓN: Turismo de Tenerife

Indicadores de empleo por isla de alojamiento (hotelero + apartamentos) acumulado julio 2017

	CANARIAS				Tenerife				La Palma			
	2016	2017	Var. Interanual	dif. Interanual	2016	2017	Var. Interanual	dif. Interanual	2016	2017	Var. Interanual	dif. Interanual
Promedio de empleados (personas)	57.714	60.313	4,5%	2.599	21.125	22.071	4,5%	947	948	1.154	21,7%	206
Promedio de plazas (camas)	415.349	414.990	-0,1%	-358	136.725	136.365	-0,3%	-360	7.846	7.801	-0,6%	-45
Viajeros	8.001.909	8.199.535	2,5%	197.626	2.859.103	2.939.369	2,8%	80.266	150.552	170.509	13,3%	19.957
Pernoctaciones	61.814.254	62.970.624	1,9%	1.156.370	21.522.267	21.553.729	0,1%	31.462	994.281	1.103.713	11,0%	109.432
Índice de ocupación media por plaza (%)	70,21	71,59	2,0%	1,38	74,26	74,57	0,4%	0,31	59,77	66,73	11,6%	6,96
Ingresos (€)	2.143.219.716	2.319.678.180	8,2%	176.458.464	775.184.563	849.803.227	9,6%	74.618.664	18.175.200	23.273.989	28,1%	5.098.789
ADR (€ por habitación ocupada)	74,08	79,15	6,8%	5,07	77,64	84,62	9,0%	6,98	37,44	43,60	16,5%	6,16
RevPar (€ por habitación disponible)	59,33	64,44	8,6%	5,11	64,58	70,83	9,7%	6,25	26,03	33,37	28,2%	7,34
Empleos-plazas												
Empleos por cada 100 plazas alojativas	13,90	14,53	4,6%	0,64	15,45	16,19	4,8%	0,73	12,08	14,79	22,4%	2,71
Plazas/empleo	7,20	6,88	-4,4%	-0,32	6,47	6,18	-4,5%	-0,29	8,28	6,76	-18,3%	-1,52
Empleos-pernoctaciones												
Empleos por cada 1.000 pernoctaciones	6,54	6,70	2,6%	0,17	6,87	7,17	4,3%	0,30	6,67	7,32	9,7%	0,64
pernoctaciones/empleo	153,01	149,15	-2,5%	-3,85	145,55	139,51	-4,1%	-6,04	149,88	136,67	-8,8%	-13,21
Empleos - viajeros												
Empleos por cada 100 viajeros entrados	5,05	5,15	2,0%	0,10	5,17	5,26	1,6%	0,08	4,41	4,74	7,5%	0,33
viajeros entrados/empleo	19,81	19,42	-1,9%	-0,39	19,33	19,03	-1,6%	-0,31	22,69	21,11	-7,0%	-1,58
Empleos-ingresos alojativos												
Empleos por cada 10.000€ ingresos alojativos	1,89	1,82	-3,4%	-0,06	1,91	1,82	-4,7%	-0,09	3,65	3,47	-4,9%	-0,18
ingresos alojativos/empleo	5.305,04	5.494,42	3,6%	189,38	5.242,27	5.500,42	4,9%	258,15	2.739,70	2.881,87	5,2%	142,17

FUENTE: ISTAC. ELABORACIÓN: Turismo de Tenerife