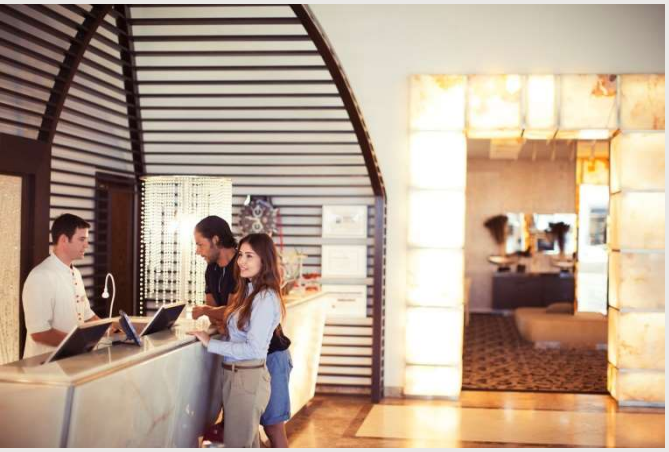

Informe de empleo

Situación paro y contratos en el sector Turismo

(OBECAN, SPEE)

Octubre y acumulado 2016

SITUACIÓN DEL EMPLEO EN EL SECTOR DEL TURISMO
Octubre 2016 (Fuentes: OBECAN, SPEE)

PARO REGISTRADO EN EL MES: TENERIFE Y CANARIAS

Total sectores económicos

En el mes de octubre 2016 se registraron en **Tenerife** 98.274 personas en situación de paro, un -4,6% menos que en mismo mes del año anterior y que se traduce en 4.725 parados menos. En relación al mes septiembre, octubre arroja un moderado incremento del paro en comparativa intermensual (+1,1% y 1.047 parados más) para el conjunto de la Economía.

Las cifras de paro en Tenerife ya encadenan cinco meses por debajo de la barrera de las 100.000 personas paradas, cifras que no se registraban desde abril 2009. A ello se une un registro de octubre que es la cifra más baja de paro en su serie mensual de los últimos ocho años.

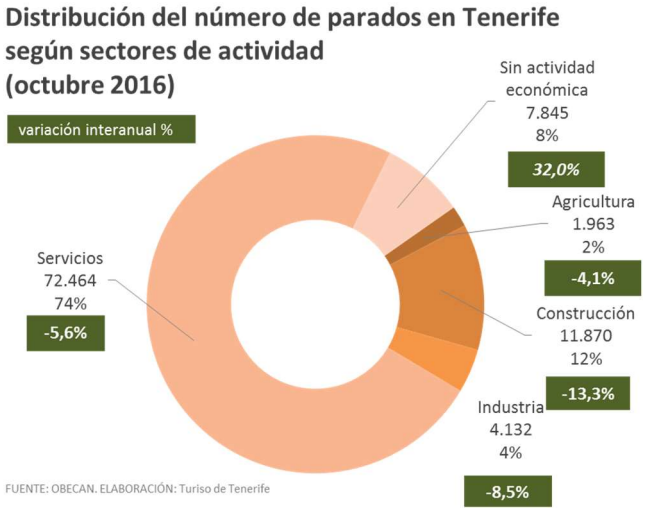

Respecto a los sectores económicos, los Servicios generaron el 74% de los parados de Tenerife en el mes, sector que registra un descenso de paro de un -5,6% respecto al año anterior. En la Construcción se redujo el paro un -13,3%, sector que aporta el 12% de los parados del mes. Industria, que aporta el 4% de los parados, lo reduce un -8,5% y el sector Agrícola, que aporta el 2% de los parados, reduce sus cifras un -4,1%. Por último, un 8% de los parados del mes carecían de actividad económica anterior, un colectivo que aumenta un +32% respecto al año anterior.

En el conjunto del **Archipiélago,** el número de parados se ha situado en octubre en 232.874 personas, lo que supone un descenso del -5,8% respecto a octubre de 2015 (14.288 parados menos). Respecto al mes de septiembre, la cifra de parados en Canarias en octubre aumenta un 0,9% (1.973 parados más).

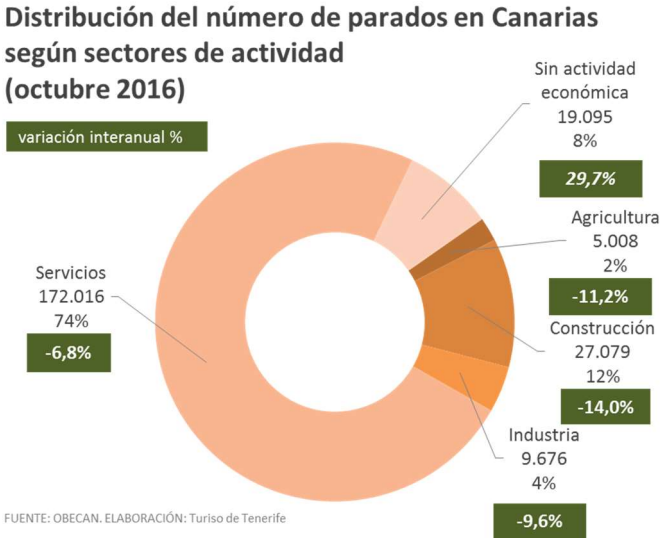

También en el conjunto de Canarias se reduce el paro en todos los sectores económicos, si bien, con descensos más pronunciados que los ocurridos en Tenerife. Por el contrario, también en Canarias aumenta el segmento de parados “sin actividad económica anterior” en un +29,7%.

Sector Turismo

El balance del mes en el sector turístico de **Tenerife** recoge un descenso del paro de un -4,5%, lo que supone una cifra de 963 parados menos que en el año anterior y un total de 20.257 personas en situación de paro en turismo. El sector registra un descenso de paro similar al del conjunto de sectores económicos (-4,6%).

Paro registrado en el servicio público de empleo estatal (SPEE) (octubre 2016)

		Mes actual	Var (%) año anterior	Dif. Año anterior	Mes anterior	var (%) mes actual respecto al mes anterior	dif. mes actual respecto al mes anterior
DATO PARA TENERIFE	TOTAL SECTORES	98.274	-4,6%	-4.725	97.227	1,1%	1.047
	SECTOR TURÍSTICO	20.257	-4,5%	-963	20.433	-0,9%	-176
	SECTOR HOSTELERÍA	15.132	-4,0%	-633	15.271	-0,9%	-139
	Servicios de alojamiento	4.947	-7,8%	-419	5.007	-1,2%	-60
	Servicios de comidas y bebidas	10.185	-2,1%	-214	10.264	-0,8%	-79
DATO PARA CANARIAS	TOTAL SECTORES	232.874	-5,8%	-14.288	230.901	0,9%	1.973
	SECTOR TURÍSTICO	48.535	-6,1%	-3.179	48.962	-0,9%	-427
	SECTOR HOSTELERÍA	36.001	-5,6%	-2.135	36.347	-1,0%	-346
	Servicios de alojamiento	14.043	-7,3%	-1.110	14.099	-0,4%	-56
	Servicios de comidas y bebidas	21.958	-4,5%	-1.025	22.248	-1,3%	-290

NOTA: RAMA HOSTELERÍA= Servicios de alojamientos y Servicios de comida y bebida. SECTOR TURÍSTICO (incluye actividades características del turismo según recomendaciones internacionales (OMT)
Fuente: OBECAN. Elaboración: Turismo de Tenerife

Respecto al mes de septiembre, el paro experimenta en el sector un descenso cercano al -1%, que se traduce en 176 parados menos que en septiembre.

El 20,6% del paro insular del mes de octubre procede del sector turístico.

El mes de octubre arroja un descenso general de las cifras de paro en todas las ramas incluidas en el sector Turístico, con descenso mayores al promedio del sector en *Servicios de alojamiento (-7,8%), Transporte terrestre (-5,8%), Actividades de alquiler (-9,8%), o Actividades de agencias de viajes (-14,5%) entre otras.*

Paro registrado en Turismo por rama de actividad - Tenerife (octubre 2016)

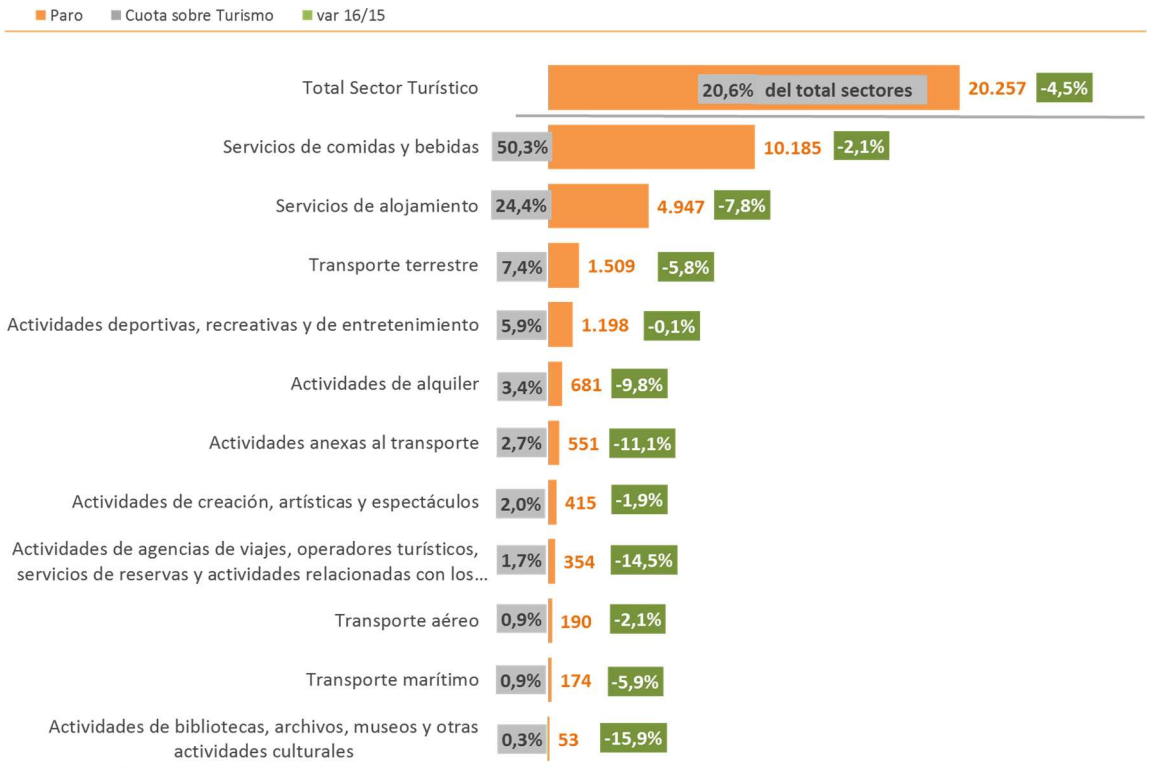

Fuente: OBECAN. Elaboración: Turiso de Tenerife

La cifra de paro turístico de octubre 2016 (20.257) es la más baja de los últimos cinco años en la serie del mes de octubre. Habría que remontarse a octubre de 2011 (19.784 parados) para encontrar en la serie del mes cifras inferiores.

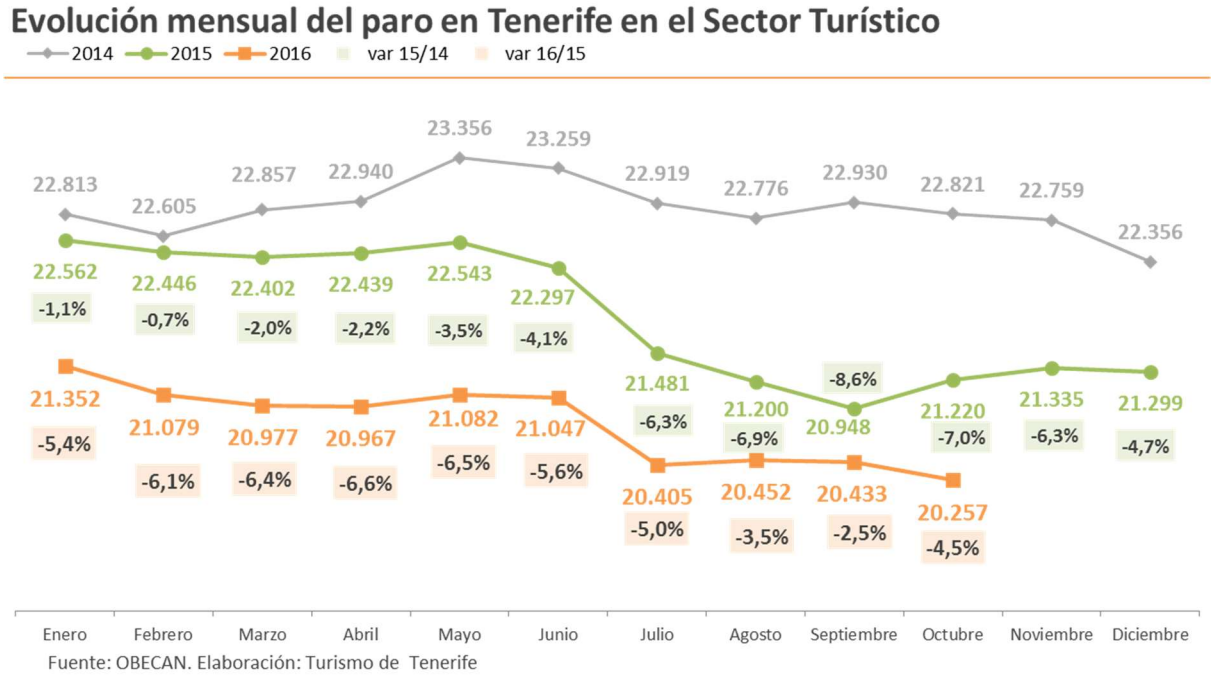

El paro en el **sector turístico canario** muestra una evolución más favorable que la de Tenerife, cerrando el mes de octubre con un descenso del -6,1%, lo que supone 3.179 parados menos que el año anterior y un descenso ligeramente superior al producido en el global de la economía canaria (-5,8%). La cifra de paro registrada en Canarias en turismo ascendió en el mes a 48.535 personas, la cifra más baja de los últimos 7 años, tanto en la serie de un mes de octubre, como en el resto de series mensuales.

En comparativa intermensual, Canarias experimentó un descenso del -0,9% de su cifra de parados en el sector turístico con respecto a los datos de septiembre (-427 personas).

Al igual que lo ocurrido en Tenerife, también en Canarias se reduce el paro en todas las ramas características del sector turístico en comparación a octubre del año anterior.

Paro registrado por sectores económicos (octubre)

	2015		2016		var 16/15	
	Canarias	Tenerife	Canarias	Tenerife	Canarias	Tenerife
Agricultura	5.637	2.046	5.008	1.963	**-11,2%**	**-4,1%**
Construcción	31.476	13.696	27.079	11.870	**-14,0%**	**-13,3%**
Industria	10.709	4.516	9.676	4.132	**-9,6%**	**-8,5%**
Servicios	184.614	76.800	172.016	72.464	**-6,8%**	**-5,6%**
Comercio	41.990	18.553	39.040	17.319	***-7,0%***	***-6,7%***
Hostelería	38.136	15.765	36.001	15.132	***-5,6%***	***-4,0%***
Resto de servicios	104.488	42.482	96.975	40.013	***-7,2%***	***-5,8%***
Sin actividad económica	14.726	5.941	19.095	7.845	***29,7%***	***32,0%***
Total Sectores	**247.162**	**102.999**	**232.874**	**98.274**	**-5,8%**	**-4,6%**
Total Sector Turístico	**51.714**	**21.220**	**48.535**	**20.257**	**-6,1%**	**-4,5%**
Servicios de comidas y bebidas	22.983	10.399	21.958	10.185	***-4,5%***	***-2,1%***
Servicios de alojamiento	15.153	5.366	14.043	4.947	***-7,3%***	***-7,8%***
Transporte terrestre	4.165	1.602	3.693	1.509	***-11,3%***	***-5,8%***
Actividades deportivas, recreativas y de entretenimiento	2.781	1.199	2.779	1.198	***-0,1%***	***-0,1%***
Actividades de alquiler	2.000	755	1.759	681	***-12,1%***	***-9,8%***
Actividades anexas al transporte	1.874	620	1.722	551	***-8,1%***	***-11,1%***
Actividades de creación, artísticas y espectáculos	917	423	916	415	***-0,1%***	***-1,9%***
Actividades de agencias de viajes, operadores turísticos, servicios de reservas y actividades relacionadas con los mismos	824	414	713	354	***-13,5%***	***-14,5%***
Transporte aéreo	390	194	364	190	***-6,7%***	***-2,1%***
Transporte marítimo	453	185	423	174	***-6,6%***	***-5,9%***
Actividades de bibliotecas, archivos, museos y otras actividades culturales	174	63	165	53	***-5,2%***	***-15,9%***

Fuente: OBECAN. Elaboración: Turismo de Tenerife

CONTRATOS REGISTRADOS EN TENERIFE Y CANARIAS (octubre 2016)

Total sectores económicos

En cuanto a la formalización de nuevos contratos, los sectores económicos de **Tenerife** registraron en octubre 2016 un total de 30.641 contratos, un 2,2% más que en el mismo mes del año anterior. Respecto al pasado mes de septiembre, octubre registra un leve aumento de contrataciones de un +0,1% (27 contratos más).

Un 89% de los contratos se formalizaron en el sector Servicios, contabilizando este sector un total de 27.221 nuevas contrataciones en el mes, un 2,8% más que en el año anterior. Dentro del Sector Servicios, aumentan las contrataciones en la rama de comercio (+10,7%), hostelería (+14,8%), y caen en el resto de servicios (+8,3%).

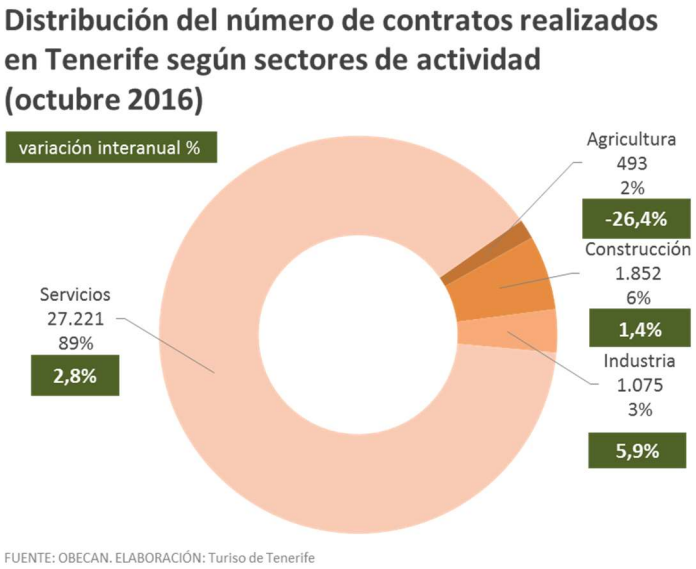

El sector de la Construcción, con el 6% de los nuevos contratos, experimenta un incremento del 1,4% en el mes en la generación de contrataciones. Aumenta también las contrataciones el sector Industrial (-5,9%) aportando el 3% de los contratos generados en la economía insular. Por el contrario, es el sector Agrícola el único que reduce contrataciones en octubre, con un descenso del 26,4%.

En **Canarias,** las contrataciones en el conjunto de la economía se incrementaron en octubre un +9,9%, registrando un total de 74.070 nuevos contratos (6.653 más que hace un año). También mejora la formalización con respecto al mes de septiembre, incrementándose los contratos un +4,3% (3.068 contratos más que en el mes de septiembre).

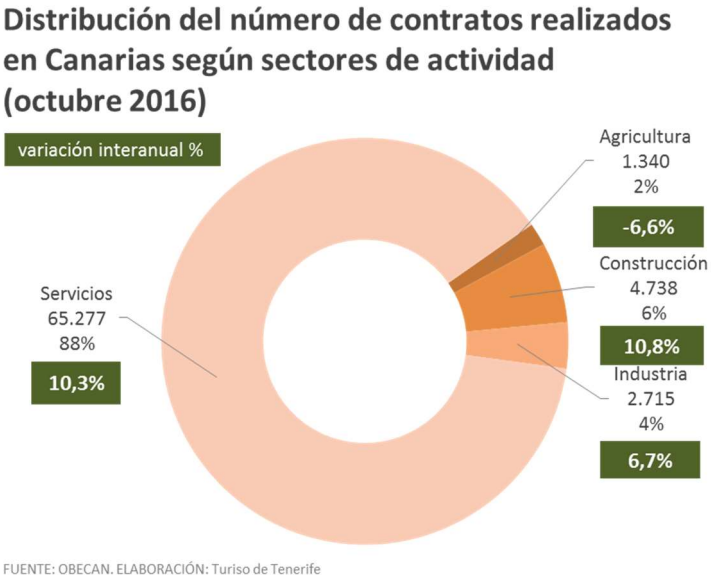

Por sectores económicos, mejoran las contrataciones en el sector Servicios (+10,3%), en el sector Industrial (+6,7%) y en la Construcción (+10,8%). Por su parte, la Agricultura reduce la generación de contratos un 6,6% en Canarias. En general, los sectores económicos mantuvieron en octubre un mejor comportamiento en Canarias que en Tenerife, especialmente en Servicios y Construcción.

Contratos por sectores económicos (octubre)

	2015		2016		var 16/15		Cuota sobre el total 2016	
	Canarias	Tenerife	Canarias	Tenerife	Canarias	Tenerife	Canarias	Tenerife
Agricultura	1.435	670	1.340	493	-6,6%	-26,4%	1,8%	1,6%
Construcción	4.278	1.827	4.738	1.852	10,8%	1,4%	6,4%	6,0%
Industria	2.545	1.015	2.715	1.075	6,7%	5,9%	3,7%	3,5%
Servicios	59.159	26.478	65.277	27.221	10,3%	2,8%	88,1%	88,8%
Comercio	8.927	3.734	9.991	4.133	*11,9%*	*10,7%*	13,5%	13,5%
Hostelería	22.324	9.684	27.379	11.116	*22,6%*	*14,8%*	37,0%	36,3%
Resto de servicios	27.908	13.060	27.907	11.972	*0,0%*	*-8,3%*	37,7%	39,1%
Total Sectores	**67.417**	**29.990**	**74.070**	**30.641**	**9,9%**	**2,2%**	**100,0%**	**100,0%**
Total Sector Turístico	**29.561**	**12.730**	**35.044**	**14.305**	**18,5%**	**12,4%**	**47,3%**	**46,7%**
Servicios de comidas y bebidas	10.408	4.514	13.956	5.669	*34,1%*	*25,6%*	*39,8%*	*39,6%*
Servicios de alojamiento	11.916	5.170	13.423	5.447	*12,6%*	*5,4%*	*38,3%*	*38,1%*
Actividades deportivas, recreativas y de entretenimiento	1.449	581	1.776	792	*22,6%*	*36,3%*	*5,1%*	*5,5%*
Actividades de creación, artísticas y espectáculos	934	576	1.205	665	*29,0%*	*15,5%*	*3,4%*	*4,6%*
Transporte terrestre	1.602	516	1.507	587	*-5,9%*	*13,8%*	*4,3%*	*4,1%*
Actividades de agencias de viajes, operadores turísticos, servicios de reservas y actividades relacionadas con los mismos	544	370	598	385	*9,9%*	*4,1%*	*1,7%*	*2,7%*
Actividades anexas al transporte	1.205	383	1.239	338	*2,8%*	*-11,7%*	*3,5%*	*2,4%*
Actividades de alquiler	621	293	670	269	*7,9%*	*-8,2%*	*1,9%*	*1,9%*
Transporte aéreo	400	235	230	72	*-42,5%*	*-69,4%*	*0,7%*	*0,5%*
Transporte marítimo	437	78	389	71	*-11,0%*	*-9,0%*	*1,1%*	*0,5%*
Actividades de bibliotecas, archivos, museos y otras actividades culturales	45	14	51	10	*13,3%*	*-28,6%*	*0,1%*	*0,1%*

Fuente: OBECAN. Elaboración: Turismo de Tenerife

Sector Turismo

En cuanto al sector turístico de Tenerife, en octubre se formalizaron 14.305 contratos, un +12,4% más que en el año anterior y que se traduce en 1.575 contratos más. Las contrataciones turísticas, el sector ha generado el 46,7% del total de las contrataciones del mes en la isla.

Respecto a la comparativa intermensual, octubre arroja también un aumento de los contratos en el sector turístico de la isla de un +9,7%, equivalentes a 1.268 contratos más que en el mes de septiembre.

Por lo general octubre se caracteriza por ser uno de los meses de mayor número de contrataciones del año, coincidiendo con el inicio de la temporada turística alta de invierno**. Y es precisamente el registro de contratos turísticos del mes de octubre 2016 el que por primera vez logra superar la barrera de las 14.000 contrataciones en la serie disponible anual desde 2010. Sin duda, un dato que refleja las buenas perspectivas del empresariado local para afrontar el inicio de una temporada de invierno que augura ser de las de mayor afluencia turística a la Isla.**

Este dato de octubre, y su crecimiento, cobra una mayor relevancia si se analiza el comportamiento de las contrataciones en los meses de verano, donde el sector Turístico de Tenerife ha mantenido una estabilidad de las contrataciones en torno a los 13.000 contratos mes, sin apenas grandes fluctuaciones como ha ocurrido en veranos anteriores. Las altas tasas de ocupación y flujos turísticos en la temporada estival ha favorecido la necesidad de formalizar nuevas contrataciones a lo largo de la temporada, incidiendo en dicha estabilidad.

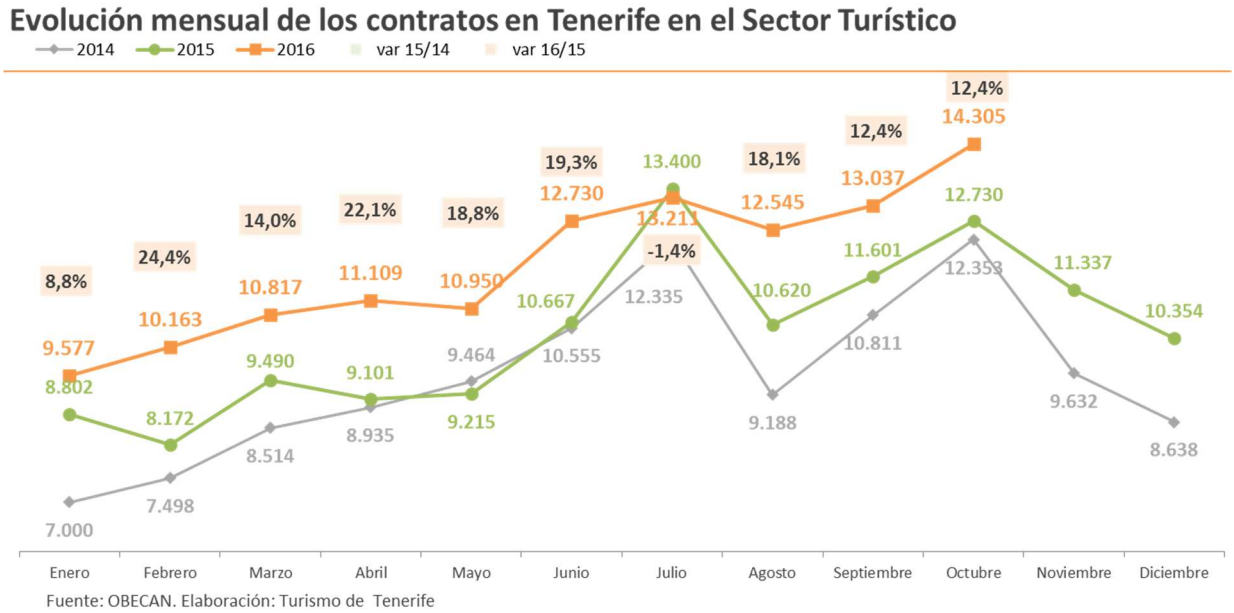

Contratos por sectores económicos (octubre)

	2015		2016		var 16/15		Cuota sobre el total 2016	
	Canarias	Tenerife	Canarias	Tenerife	Canarias	Tenerife	Canarias	Tenerife
Agricultura	1.435	670	1.340	493	-6,6%	-26,4%	1,8%	1,6%
Construcción	4.278	1.827	4.738	1.852	10,8%	1,4%	6,4%	6,0%
Industria	2.545	1.015	2.715	1.075	6,7%	5,9%	3,7%	3,5%
Servicios	59.159	26.478	65.277	27.221	10,3%	2,8%	88,1%	88,8%
Comercio	8.927	3.734	9.991	4.133	*11,9%*	*10,7%*	13,5%	13,5%
Hostelería	22.324	9.684	27.379	11.116	*22,6%*	*14,8%*	37,0%	36,3%
Resto de servicios	27.908	13.060	27.907	11.972	*0,0%*	*-8,3%*	37,7%	39,1%
Total Sectores	**67.417**	**29.990**	**74.070**	**30.641**	**9,9%**	**2,2%**	**100,0%**	**100,0%**
Total Sector Turístico	**29.561**	**12.730**	**35.044**	**14.305**	**18,5%**	**12,4%**	**47,3%**	**46,7%**
Servicios de comidas y bebidas	10.408	4.514	13.956	5.669	*34,1%*	*25,6%*	*39,8%*	*39,6%*
Servicios de alojamiento	11.916	5.170	13.423	5.447	*12,6%*	*5,4%*	*38,3%*	*38,1%*
Actividades deportivas, recreativas y de entretenimiento	1.449	581	1.776	792	*22,6%*	*36,3%*	*5,1%*	*5,5%*
Actividades de creación, artísticas y espectáculos	934	576	1.205	665	*29,0%*	*15,5%*	*3,4%*	*4,6%*
Transporte terrestre	1.602	516	1.507	587	*-5,9%*	*13,8%*	*4,3%*	*4,1%*
Actividades de agencias de viajes, operadores turísticos, servicios de reservas y actividades relacionadas con los mismos	544	370	598	385	*9,9%*	*4,1%*	*1,7%*	*2,7%*
Actividades anexas al transporte	1.205	383	1.239	338	*2,8%*	*-11,7%*	*3,5%*	*2,4%*
Actividades de alquiler	621	293	670	269	*7,9%*	*-8,2%*	*1,9%*	*1,9%*
Transporte aéreo	400	235	230	72	*-42,5%*	*-69,4%*	*0,7%*	*0,5%*
Transporte marítimo	437	78	389	71	*-11,0%*	*-9,0%*	*1,1%*	*0,5%*
Actividades de bibliotecas, archivos, museos y otras actividades culturales	45	14	51	10	*13,3%*	*-28,6%*	*0,1%*	*0,1%*

Fuente: OBECAN. Elaboración: Turismo de Teneirfe

Dentro del sector del Turismo, *la hostelería* formaliza en octubre 11.116 contrataciones, un +14,8% más que el año anterior (1.432 contratos más). Este incremento de las contrataciones en la hostelería es el resultado del dinamismo en la rama de Servicios de comidas y bebidas, que incrementa sus contrataciones un +25,6% (1.155 contratos más), así como, de los resultados positivos que registran los Servicios de alojamiento (+5,4%; 277 contratos más).

El mes de octubre también arroja gran dinamismo en ramas como “Transporte terrestre”, “Actividades deportivas, recreativas y de entretenimiento”, “Actividades de creación, artística y espectáculos”, así como en “Actividades de agencias de viajes y operadores turísticos”. En cambio,

actividades relacionadas con el transporte marítimo y aéreo, así como, actividades de alquiler reducen en el mes sus contrataciones en comparación a octubre del año anterior.

Las contrataciones en el **sector turístico canario** muestran también como el sector turístico se prepara para afrontar la actual temporada de invierno. En este sentido, en octubre se formalizaron 35.044 contratos en el sector, lo que supone un incremento del +18,5% y un total de 5.483 contratos más que en octubre del año anterior. Aumentan las contrataciones en prácticamente todas las ramas características del sector turismo, excepto en actividades anexas al transporte y transporte marítimo.

También a nivel regional en octubre se mejora el número de contrataciones turísticas respecto a septiembre (+11%), crecimiento algo superior al que registra Tenerife en dicha comparativa intermensual (+9,7%).

CONTRATOS REGISTRADOS EN TENERIFE Y CANARIAS: Acumulado octubre 2016

Total sectores económicos

En el período acumulado a octubre 2016 se han formalizado en Tenerife 270.492 contratos, 14.735 contratos más que en igual periodo de 2015, lo que supone un incremento de un +5,8% respecto al año anterior.

Salvo en la Construcción y Agricultura, que acumulan respectivamente un descenso de contrataciones de un -2,5% en lo que va de año, los restantes sectores mejoran sus registros.

El sector Servicios acumula un incremento de contrataciones del +6,7%, con la Hostelería como como motor en la generación de contratos (+14,2%), así como del comercio (+8,5%). En el sector Industrial las contrataciones acumulan un aumento de un +5,7%.

Contratos registrados en el servicio público de empleo estatal (SPEE) (acumulado octubre 2016)

		Acumulado año	Var (%) año anterior	Dif. Año anterior
DATO PARA TENERIFE	TOTAL SECTORES	270.492	5,8%	14.735
	SECTOR TURÍSTICO	118.444	14,1%	14.646
	SECTOR HOSTELERÍA	91.033	14,2%	11.307
	Servicios de alojamiento	46.742	12,5%	5.188
	Servicios de comidas y bebidas	44.291	16,0%	6.119
DATO PARA CANARIAS	TOTAL SECTORES	640.134	9,2%	53.696
	SECTOR TURÍSTICO	287.738	14,0%	35.247
	SECTOR HOSTELERÍA	221.225	15,3%	29.304
	Servicios de alojamiento	118.462	12,3%	12.954
	Servicios de comidas y bebidas	102.763	18,9%	16.350

NOTA: RAMA HOSTELERÍA= Servicios de alojamientos y Servicios de comida y bebida. SECTOR TURÍSTICO (incluye actividades características del turismo según recomendaciones internacionales (OMT)
Fuente: OBECAN. Elaboración: Turismo de Tenerife

También en **Canarias** se registra un incremento de contrataciones de un +9,2%, que han supuesto 53.696 contratos más en el año, para una cifra de 640.134 contratos formalizados en los nueve primeros meses de 2016. A nivel regional, descienden las contrataciones únicamente en Agricultura (-7,32%), mientras que aumentan en Construcción (+4,9%), Industria (+7%) y Servicios (+10%).

Sector Turismo

Prácticamente el 44% del total de contratos realizados en Tenerife entre enero y octubre han sido generados por el sector turístico. El sector en **Tenerife** ha registrado un total de 118.444 nuevos contratos hasta octubre 2016, lo que supone un incremento del +14,1% y +14.646 contratos más que en igual periodo de 2015.

En *Hostelería,* con un total de 91.033 contratos formalizados en el periodo, se incrementa el número de contrataciones un +14,2% (+11.307 contratos más). Aumentan las contrataciones en la actividad de *Comidas y bebidas* un +16%, mientras que en los *Servicios de alojamiento* se acumula un crecimiento de contrataciones del +12,5% hasta octubre.

El resto de ramas características de la actividad turística, prácticamente todas aumentan también sus contrataciones en los nueve primeros meses del año, contribuyendo de esta manera a los buenos resultados de contrataciones del Sector Turístico (+14,4%). Únicamente hay que anotar descensos en los contratos en *transporte aéreo,* y estabilidad en *agencias de viajes y actividades anexas al transporte.*

Los datos para Canarias registran también un aumento del 14% en las contrataciones turísticas, con 287.738 contratos formalizados hasta octubre 2016.

La evolución es positiva en las contrataciones en *Hostelería* (+15,3%), con aumento de las contrataciones en los *servicios de alojamientos* (+12,3%) y en los *servicios de comidas y bebidas* (+18,9%).

Todas las ramas que componen el sector turístico aumentan las contrataciones en el Archipiélago.

Contratos por sectores económicos (acumulado octubre)

	2015		2016		var 16/15	
	Canarias	Tenerife	Canarias	Tenerife	Canarias	Tenerife
Agricultura	12.412	5.596	11.513	5.456	-7,2%	-2,5%
Construcción	43.837	19.711	45.997	19.213	4,9%	-2,5%
Industria	22.751	9.131	24.338	9.652	7,0%	5,7%
Servicios	507.438	221.319	558.286	236.171	10,0%	6,7%
Comercio	76.083	33.544	84.699	36.480	*11,3%*	*8,8%*
Hostelería	191.921	79.726	221.225	91.033	*15,3%*	*14,2%*
Resto de servicios	239.434	108.049	252.362	108.658	*5,4%*	*0,6%*
Total Sectores	**586.438**	**255.757**	**640.134**	**270.492**	**9,2%**	**5,8%**
Total Sector Turístico	**252.491**	**103.798**	**287.738**	**118.444**	**14,0%**	**14,1%**
Servicios de alojamiento	105.508	41.554	118.462	46.742	*12,3%*	*12,5%*
Servicios de comidas y bebidas	86.413	38.172	102.763	44.291	*18,9%*	*16,0%*
Actividades de creación, artísticas y espectáculos	10.120	5.044	11.335	6.204	*12,0%*	*23,0%*
Actividades deportivas, recreativas y de entretenimiento	12.000	4.525	13.813	5.577	*15,1%*	*23,2%*
Transporte terrestre	13.093	4.643	13.878	5.272	*6,0%*	*13,5%*
Actividades anexas al transporte	9.679	3.422	10.116	3.390	*4,5%*	*-0,9%*
Actividades de agencias de viajes, operadores turísticos, servicios de reservas y actividades relacionadas con los mismos	4.473	2.743	5.086	3.241	*13,7%*	*18,2%*
Actividades de alquiler	5.473	2.274	5.733	2.271	*4,8%*	*-0,1%*
Transporte marítimo	3.635	672	4.072	743	*12,0%*	*10,6%*
Transporte aéreo	1.699	629	1.992	573	*17,2%*	*-8,9%*
Actividades de bibliotecas, archivos, museos y otras actividades culturales	398	120	488	140	*22,6%*	*16,7%*

Fuente: OBECAN. Elaboración: Turismo de Tenerife

CARACTERÍSTICAS DE LAS CONTRATACIONES EN EL SECTOR TURÍSTICO DE TENERIFE
octubre y acumulado 2016

Duración del contrato

El 89% de las contrataciones formalizadas en **octubre** en el sector turístico insular fueron de carácter temporal, mientras que un 11% tuvieron carácter indefinido, aumentando ambas modalidades en el mes: los contratos temporales un +12,6% y los de duración indefinida un +10,3%.

Contratos registrados en el sector Turístico de Tenerife según duración del contrato (octubre 2016)

	contratos	diferencia absoluta	variación interanual	Cuota
Total contratos	14.305	1.575	12,4%	100%
Contratos indefinidos*	1.539	144	10,3%	11%
Contratos temporales	12.766	1.431	12,6%	89%

(*) Incluye contratos convertidos en indefinidos
Fuente: OBECAN. Elaboración: Turismo de Tenerife

En el periodo **acumulado a octubre 2016** la proporción temporal/indefinido es igual a la registrada en el mes de octubre, 89% de contrataciones temporales y un 11% indefinidas, con evolución positiva de ambas modalidades y donde los contratos indefinidos acumulan un mayor crecimiento porcentual (+18,5%) respecto a los temporales (+13,6%).

Contratos registrados en el sector Turístico de Tenerife según duración del contrato (acumulado octubre 2016)

	contratos	diferencia absoluta	variación interanual	Cuota
Total contratos	118.444	14.646	14,1%	100%
Contratos indefinidos*	12.885	2.014	18,5%	11%
Contratos temporales	105.559	12.632	13,6%	89%

(*) Incluye contratos convertidos en indefinidos
Fuente: OBECAN. Elaboración: Turismo de Tenerife

Los niveles más altos de contratación indefinida para el período acumulado se registran en *los servicios de Transportes terrestres (22,5% de sus contratos fueron indefinidos), en el Transporte marítimo (18,6% indefinidos) y en los Servicios de comidas y bebidas (17,7% de los contratos son indefinidos).* Sin embargo, las menores cuotas de contratación indefinida se producen en los *Servicios de alojamiento (4,1%), en las Actividades de creación, artísticas y espectáculos (4,6% de contratación indefinida) y en las Actividades anexas al transporte (6,6%).*

Nacionalidad de los contratados

El 78% de los contratos realizados en el sector turístico de Tenerife en **octubre** fueron realizados a españoles, un 12% se formalizaron a extranjeros no comunitarios y un 10% a extranjeros comunitarios.

Contratos registrados en el sector Turístico de Tenerife (octubre 2016)

	contratos	diferencia absoluta	variación interanual	Cuota
Total contratos	14.305	1.575	12,4%	100%
Españoles	11.146	979	9,6%	78%
Extranjeros comunitarios	1.495	347	30,2%	10%
Extranjeros no comunitarios	1.664	249	17,6%	12%

(*) Incluye contratos convertidos en indefinidos
Fuente: OBECAN. Elaboración: Turismo de Tenerife

Destaca en el mes el incremento notable de contratos a extranjeros comunitarios (+30,2%), así como a no comunitarios (17,6%). También crecen los contratos a españoles un +9,6%.

En el **acumulado a octubre** las cuotas de contrataciones por grandes grupos de nacionalidades se reparten de la siguiente forma: un 78,5% a españoles, un 11,5% a extranjeros no comunitarios y un 9,9% a extranjeros comunitarios.

Contratos registrados en el sector Turístico de Tenerife (acumulado octubre 2016)

	contratos	diferencia absoluta	variación interanual	Cuota
Total contratos	118.444	14.646	14,1%	100%
Españoles	93.019	11.009	13,4%	78,5%
Extranjeros comunitarios	11.775	2.088	21,6%	9,9%
Extranjeros no comunitarios	13.650	1.549	12,8%	11,5%

(*) Incluye contratos convertidos en indefinidos
Fuente: OBECAN. Elaboración: Turismo de Tenerife

Aumenta la contratación de españoles un +13,4%, la de extranjeros no comunitarios un +12,8%, y la de extranjeros comunitarios un +21,6%.

Las nacionalidades comunitarias con mayor peso de contrataciones en ambos periodos son la italiana, británica, portuguesa y alemana. Y las no comunitarias de mayor contratación, la cubana, venezolana, colombiana, marroquí y rumana.

Nivel formativo de los contratos formalizados (acumulado octubre 2016)

En el 60% de los contratos formalizados en el sector turístico de la Isla entre enero y octubre, los contratados disponían de un nivel formativo (CNED) de Educación Secundaria (70.893 contratos) y un 26,6% se realizaron a personas con cualificación de Educación Primaria (31.510).

Contaban con Formación Profesional un 6%, y con Estudios Universitarios un 2,8%.

El restante 4,7% carecía de nivel formativo (con calificación CNED de Analfabetos).

Nivel formativo (CNED*) de los contratos formalizados sector turístico de Tenerife 2016 (enero-octubre 2016)

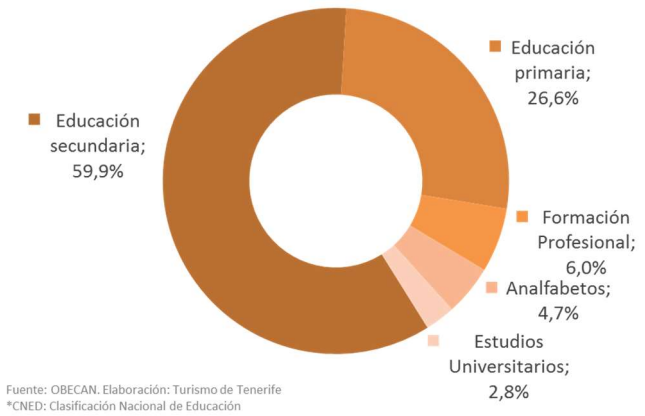

Fuente: OBECAN. Elaboración: Turismo de Tenerife
*CNED: Clasificación Nacional de Educación

Aunque en el acumulado enero-octubre aumentan los contratos en todos los niveles formativos, el crecimiento supera al incremento medio del sector turístico (+14,1%) en contrataciones con niveles educativos de Educación Primaria (+27,3%).

Las contrataciones a personas con Estudios Universitarios aumentaron un +13,4%; los formalizados a personas que cuentan con Educación Secundaria un +10,4%; y con Formación Profesional un +10,3%.

Ocupaciones de los contratos formalizados (acumulado octubre 2016)

Quince ocupaciones aglutinan el 84% de las contrataciones en el sector turístico en el periodo enero-octubre de 2016.

De ellas, la ocupación con mayor relevancia ha sido la de *camareros asalariados,* la cual ha supuesto el 34,6% de los contratos formalizados en el sector en este período. Con la mitad de peso se sitúan los contratos a *personal de limpieza de oficinas, hoteles y otros establecimientos* (16,2%). También destacan los contratos de *ayudantes de cocina* (6,9%) y los de *cocineros asalariados* (6,98%). Las cuatro ocupaciones han incrementado el número de contrataciones en el período.

Prácticamente aumentan las contrataciones en todas las ocupaciones excepto en contratos a *peones del transporte de mercancías y descargadores,* mientras que destaca el crecimiento de *peones de las industrias manufactureras, mozos de equipaje y afines y monitores de actividades recreativas y de entretenimiento.*

TOP 15: Ocupaciones más contratadas en el sector Turístico de Tenerife (acumulado octubre 2016)

Fuente: OBECAN. Elaboración: Turismo de Tenerife

AFILIACIÓN A LA SEGURIDAD SOCIAL Y EMPLEO REGISTRADO EN TENERIFE (III TRIMESTRE 2016)

Los datos de afiliaciones al tercer trimestre de 2016, publicados por el ISTAC, arrojan para Tenerife un incremento de afiliaciones del 5,1%, para un total de 315.108 afiliaciones. De ellas, un 24% (76.344) corresponden a afiliaciones en ramas características en el sector turístico, las cuales se incrementaron un +6,9% respecto a igual trimestre del año anterior.

Estas cifras de afiliaciones en el sector turístico son las mayores en la evolución trimestral desde el año 2010.

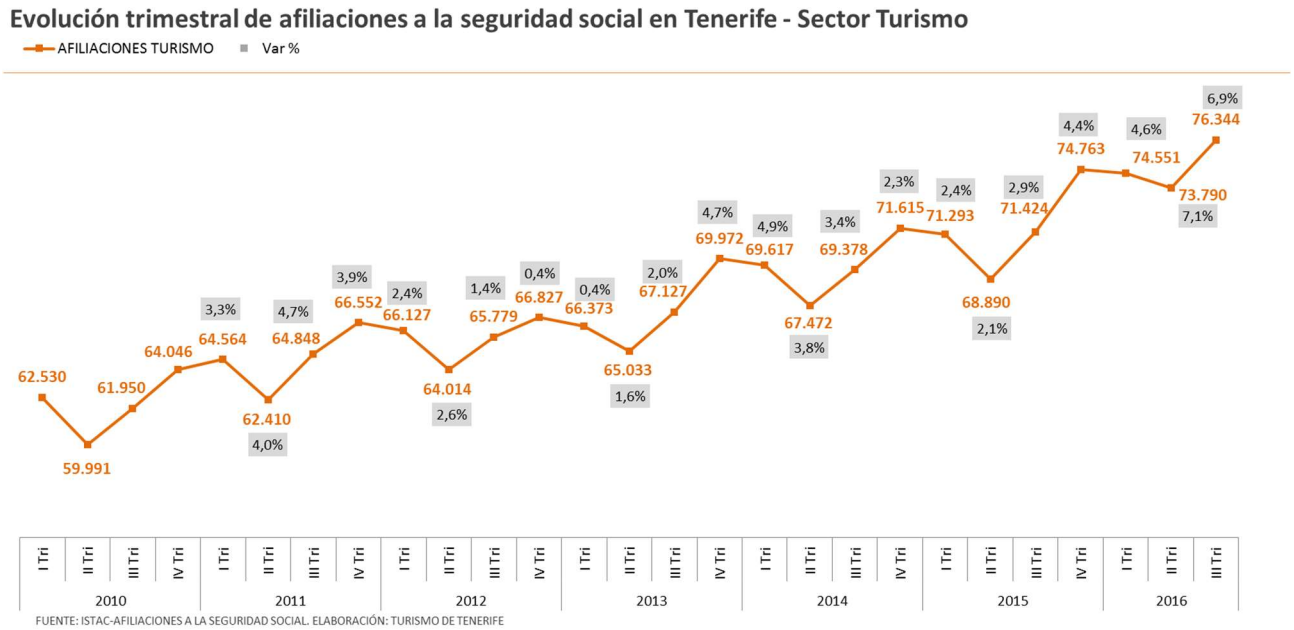

De las afiliaciones turísticas, el 85,3% corresponden a empleos asalariados, con un crecimiento del +7,8%. El 14,7% restante fueron afiliaciones en empleos autónomos, con un crecimiento más moderado del +1,9% respecto al mismo trimestre del año anterior.

Evolución positiva de las afiliaciones en prácticamente todas las ramas características del turismo, con dos únicas excepciones: *actividades anexas al transporte y actividades de creación, artísticas y espectáculos.*

Destacan los incrementos de afiliaciones por encima de la media del sector turístico en ramas como, los *servicios de alojamiento*, *actividades deportivas, recreativas y entretenimiento*, *agencias de viajes* y transporte *aéreo y marítimo*.

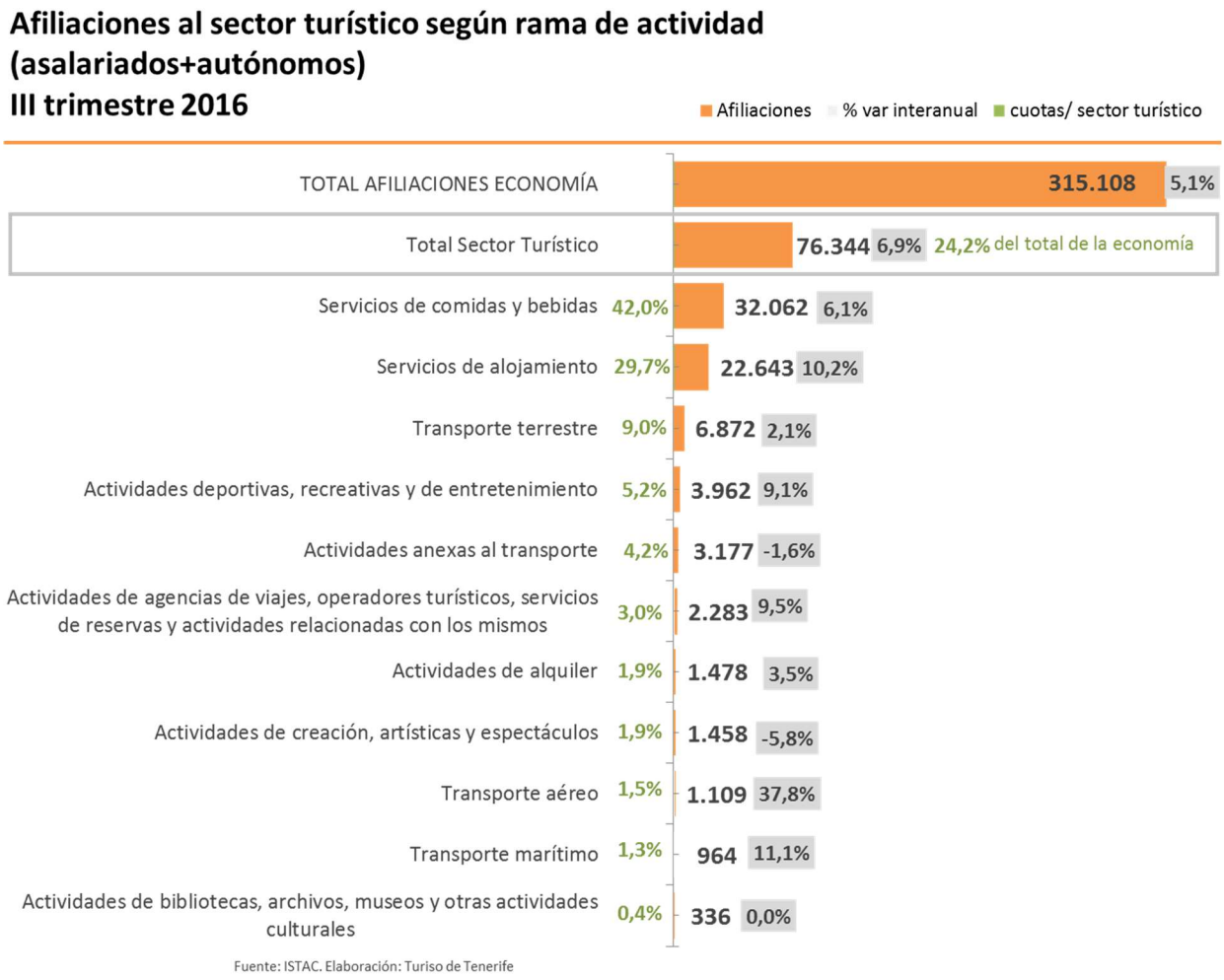

De igual modo que las afiliaciones, los datos de **empleo registrado del ISTAC** para el III trimestre del año apuntan un incremento de puestos de trabajo vinculados al sector turístico de Tenerife del +7,5%, para un total de 82.112 puestos de trabajo. Esta cifra de puestos de trabajos es la mayor en un trimestre desde el año 2010.

Prácticamente todas las ramas características del sector turístico incrementan los puestos de trabajo en el III trimestre del año 2016, con las excepciones en *Actividades anexas al transporte* y *Actividades de creación, artísticas y espectáculos*, donde se reducen los puestos de trabajo registrados.

PARO Y CONTRATOS EN EL CONJUNTO DE LA ECONOMÍA ESPAÑOLA

El número de desempleados registrados en las Oficinas de los Servicios Públicos de Empleo al finalizar el mes de septiembre, desciende en 373.745 personas en relación con el año anterior. En términos relativos, el descenso del paro es de un -9,1%.

De esta forma, el paro registrado se ha situado en 3.720.297, y continúa en los niveles más bajos de los últimos 7 años.

De otra parte, respecto a agosto de 2016, el paro ha subido en 22.801 personas (+0,6%). Este incremento es inferior al registrado el año pasado en ese mes, y a la media de los últimos ocho años, tal y como señala en su nota de prensa el Ministerio de Empleo.

PARO REGISTRADO POR COMUNIDADES AUTÓNOMAS
octubre 2016

COMUNIDADES AUTONOMAS	TOTAL	VARIACIÓN MENSUAL ABSOLUTA	VARIACIÓN MENSUAL RELATIVA	VARIACIÓN ANUAL ABSOLUTA	VARIACIÓN ANUAL RELATIVA
ANDALUCIA	918.547	7.672	0,84	-89.393	-8,87
ARAGON	81.055	932	1,16	-10.762	-11,72
PRINCIPADO DE ASTURIAS	83.674	1.210	1,47	-8.057	-8,78
ILLES BALEARS	57.007	8.737	18,10	-10.337	-15,35
CANARIAS	232.874	1.973	0,85	-14.288	-5,78
CANTABRIA	41.635	579	1,41	-7.111	-14,59
CASTILLA-LA MANCHA	198.229	13.864	7,52	-24.930	-11,17
CASTILLA Y LEON	177.707	4.346	2,51	-24.120	-11,95
CATALUÑA	458.406	7.325	1,62	-65.122	-12,44
COM. VALENCIANA	431.018	-6.875	-1,57	-45.824	-9,61
EXTREMADURA	123.456	3.105	2,58	-9.101	-6,87
GALICIA	198.940	4.604	2,37	-23.152	-10,42
COM. DE MADRID	420.305	773	0,18	-46.009	-9,87
REGION DE MURCIA	119.640	-272	-0,23	-11.884	-9,04
COM. FORAL DE NAVARRA	38.696	-586	-1,49	-3.300	-7,86
PAIS VASCO	141.181	-2.935	-2,04	-13.418	-8,68
LA RIOJA	18.472	529	2,95	-2.932	-13,70
CEUTA	12.673	-222	-1,72	-180	-1,40
MELILLA	11.467	-74	-0,64	-1.467	-11,34
TOTAL	**3.764.982**	**44.685**	**1,20**	**-411.387**	**-9,85**

FUJENTE: SEPE. ELABORACIÓN: TURISMO DE TENERIFE

En comparativa interanual, el paro registrado baja en todas las Comunidades Autónomas en el mes de septiembre. En relación a Canarias, el descenso del paro en el mes (-4,7%) es menos acentuado que el que registra el conjunto del país (-9,13%), en lo que ha incidido un mejor comportamiento de todos los sectores económicos a nivel nacional.

En relación a las contrataciones, en el mes de septiembre se formalizaron 1.907.000 nuevos contratos, el mayor número de contrataciones de toda la serie histórica en un mes de septiembre. Supone una subida de 111.258, un +6,2% más respecto al mismo mes del ejercicio anterior.

Aumentan los contratos en prácticamente todas las comunidades autónomas en la comparativa interanual, con 4 excepciones: Castilla La Mancha, Extremadura, Navarra y La Rioja.

En relación a Canarias, el aumento de contratos en el mes de septiembre en comparativa interanual (+8,7%) es superior al que se registra el conjunto del país (+6,2%).

En los nueve primeros meses del año, la contratación se incrementa un 7,7% respecto al mismo período del año anterior, lo que supone 1.052.956 contratos más y una cifra total de 14.668.868 contratos formalizado de enero a septiembre 2016.

En el conjunto nacional, la contratación indefinida en septiembre supuso un 9% del total de contratos formalizados en el mes (+11,8%), y un 91% (+5,7%) la temporal. Un ratio de temporalidad que supera al que registra Canarias (88%) y Tenerife (89%).

CONTRATOS POR COMUNIDADES AUTÓNOMAS
Octubre 2016

COMUNIDADES AUTÓNOMAS	MES	VARIACIÓN MENSUAL ABSOLUTA	VARIACIÓN MENSUAL RELATIVA	VARIACIÓN ANUAL ABSOLUTA	VARIACIÓN ANUAL RELATIVA
ANDALUCIA	422.252	9.507	2,30	19.578	4,86
ARAGON	51.488	-3.889	-7,02	4.730	10,12
PRINCIPADO DE ASTURIAS	30.671	1.324	4,51	1.449	4,96
ILLES BALEARS	36.597	-4.294	-10,50	2.049	5,93
CANARIAS	74.070	3.068	4,32	6.653	9,87
CANTABRIA	21.906	-43	-0,20	2.905	15,29
CASTILLA-LA MANCHA	77.109	-40.763	-34,58	10.891	16,45
CASTILLA Y LEON	90.144	729	0,82	8.157	9,95
CATALUÑA	267.442	-14.490	-5,14	10.091	3,92
COM. VALENCIANA	188.931	19.858	11,75	11.860	6,70
EXTREMADURA	57.135	-6.345	-10,00	-1.615	-2,75
GALICIA	86.274	-7.514	-8,01	8.283	10,62
COM. DE MADRID	225.775	-5.017	-2,17	6.597	3,01
REGION DE MURCIA	85.050	7.996	10,38	2.035	2,45
COM. FORAL DE NAVARRA	32.297	-3.827	-10,59	1.110	3,56
PAIS VASCO	90.670	-2.909	-3,11	4.576	5,32
LA RIOJA	25.473	7.362	40,65	7.792	44,07
CEUTA	1.615	4	0,25	-293	-15,36
MELILLA	1.761	-268	-13,21	72	4,26
ZONA EXTRANJERA	700	-129	-15,56	-170	-19,54
TOTAL	**1.867.360**	**-39.640**	**-2,08**	**106.750**	**6,06**

FUENTE: SEPE. ELABORACIÓN: TURISMO DE TENERIFE