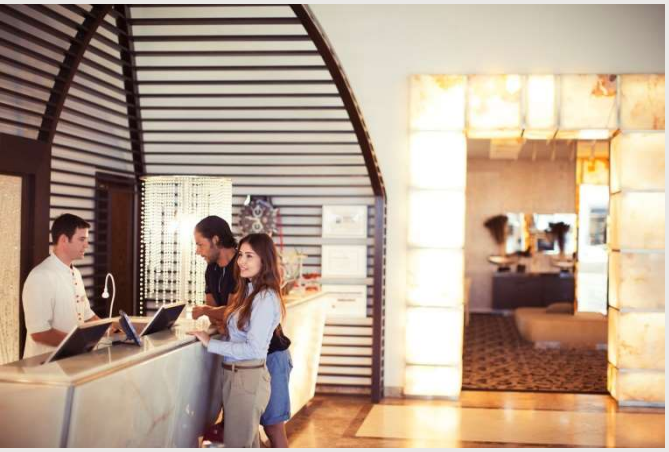

Informe de empleo

Situación paro y contratos en el sector Turismo

(OBECAN, SPEE)

Julio y acumulado 2016

SITUACIÓN DEL EMPLEO EN EL SECTOR DEL TURISMO

Julio 2016 (Fuentes: OBECAN, SPEE)

PARO REGISTRADO EN EL MES: TENERIFE Y CANARIAS

Total sectores económicos

En el mes de julio se registró en **Tenerife** un total de 97.794 parados, lo que ha supuesto un descenso global del paro del -4,1% en relación al mismo mes del año anterior (4.169 parados menos). También desciende el número de demandantes de empleo en situación de paro (-2,1%; 2.087 parados menos) en comparativa intermensual (julio frente a junio 2016).

Las cifras de paro en Tenerife encadenan dos meses por debajo de la barrera de las 100.000 personas desempleadas, cifras que no se registraban desde abril 2009. A ello se une, que julio registra la cifra más baja de paro en su serie mensual de los últimos **8 años**.

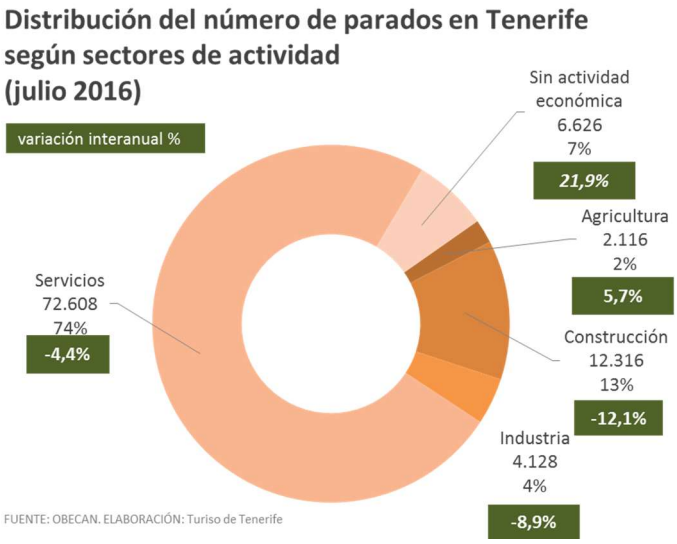

En cuanto a la distribución sectorial, un 74% de los parados tuvo su último contrato en el sector Servicios, contabilizando este sector un total de 72.608 demandantes de emplo en situación de paro, un -4,4% menos que el mismo mes de 2015. El sector de la Construcción, con el 13% de los demandantes en situación de paro, redujo la cifra de parados un -12,1% en comparativa interanual. También se reduce el paro en el sector Industrial (-89%), sector del que provienen el 4% de los parados. Por su parte, el sector de la Agricultura, con el 2% de los parados del mes de julio, experimenta un aumento de sus cifras de desempleo de un +5,7%. También aumentan los parados "sin actividad económica anterior" un +21,9% respecto al mes de julio 2015, segmento que se incorpora a la búsqueda activa de empleo, y que supone el 7% de la cifra total de paro de la Isla en julio (6.626 parados).

En el conjunto de **Canarias,** el paro global registra en julio un descenso de un -4,9% respecto al mismo mes del año anterior (-11.837 parados menos), cerrando el mes con 232.069 personas en paro. También, entre junio y julio 2016 el paro se ha reducido un -2% (4.807parados menos que en el mes de junio).

Por sectores económicos de Canarias, se reduce el paro en los Servicios (-5,5%), en la Construcción (-11,1%) así como en la Industria (-10,1%). Por el contrario, se incrementa el número de parados en el sector de la Agricultura un +8,8%, así como un +18% en el segmento de parados "sin actividad económica anterior".

Sector Turismo

El sector turístico de **Tenerife** registró en el mes de julio un total de 20.405 desempleados en situación de paro, un -5% menos que los registrados el mismo mes del año anterior, lo que supone 1.076 parados menos en un año. Este descenso supera, en casi un punto, al registrado en el conjunto de la economía de la Isla (-4,1%).

Paro registrado en el servicio público de empleo estatal (SPEE) (julio 2016)

		Mes actual	Var (%) año anterior	Dif. Año anterior	Mes anterior	var (%) mes actual respecto al mes anterior	dif. mes actual respecto al mes anterior
DATO PARA TENERIFE	TOTAL SECTORES	97.794	-4,1%	-4.169	99.881	-2,1%	-2.087
	SECTOR TURÍSTICO	20.405	-5,0%	-1.076	21.047	-3,1%	-642
	SECTOR HOSTELERÍA	15.165	-4,0%	-628	15.736	-3,6%	-571
	Servicios de alojamiento	4.838	-9,9%	-529	5.028	-3,8%	-190
	Servicios de comidas y bebidas	10.327	-0,9%	-99	10.708	-3,6%	-381
DATO PARA CANARIAS	TOTAL SECTORES	232.069	-4,9%	-11.837	236.876	-2,0%	-4.807
	SECTOR TURÍSTICO	49.012	-6,2%	-3.234	50.961	-3,8%	-1.949
	SECTOR HOSTELERÍA	36.191	-5,2%	-1.984	37.910	-4,5%	-1.719
	Servicios de alojamiento	13.670	-8,3%	-1.231	14.334	-4,6%	-664
	Servicios de comidas y bebidas	22.521	-3,2%	-753	23.576	-4,5%	-1.055

NOTA: RAMA HOSTELERÍA= Servicios de alojamientos y Servicios de comida y bebida. SECTOR TURÍSTICO (incluye actividades características del turismo según recomendaciones internacionales (OMT)
Fuente: OBECAN. Elaboración: Turismo de Tenerife

Si se compara con el mes anterior (junio 2016), el paro en el sector se reduce ligeramente en 642 personas (-3,1%).

El sector turístico de Tenerife generó en el mes de junio el 20,9% del paro insular. Se reduce el paro en julio en la mayor parte de las ramas de actividad características del sector turístico, con dos excepciones: en las *Actividades de creación, artísticas y espectáculos* (+13,5%) y de forma leve, en las *Agencias de viajes y operadores turísticos* (+0,5%).

Paro registrado en Turismo por rama de actividad - Tenerife (julio 2016)

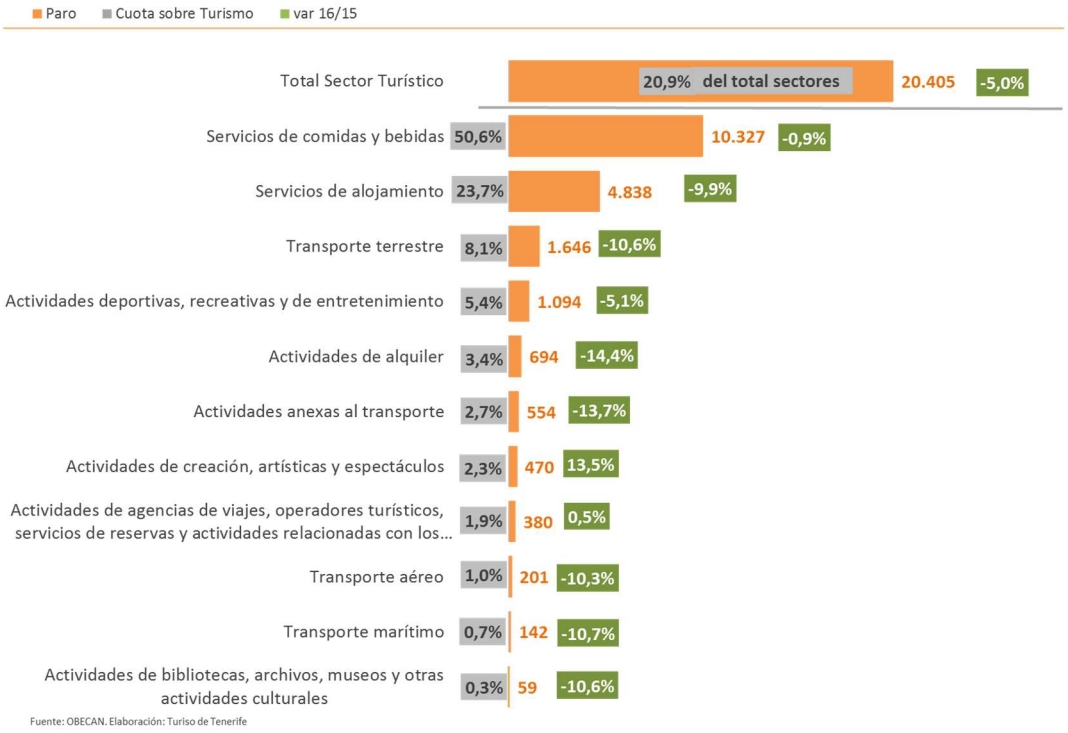

Fuente: OBECAN. Elaboración: Turiso de Tenerife

Desciende un 9,9% el paro en los *Servicios de alojamiento, y con menor dinamismo, un -0,9%,* en los *Servicios de comidas y bebidas,* rama, esta última, de donde procede la mitad de los parados del sector turístico (50,6%).

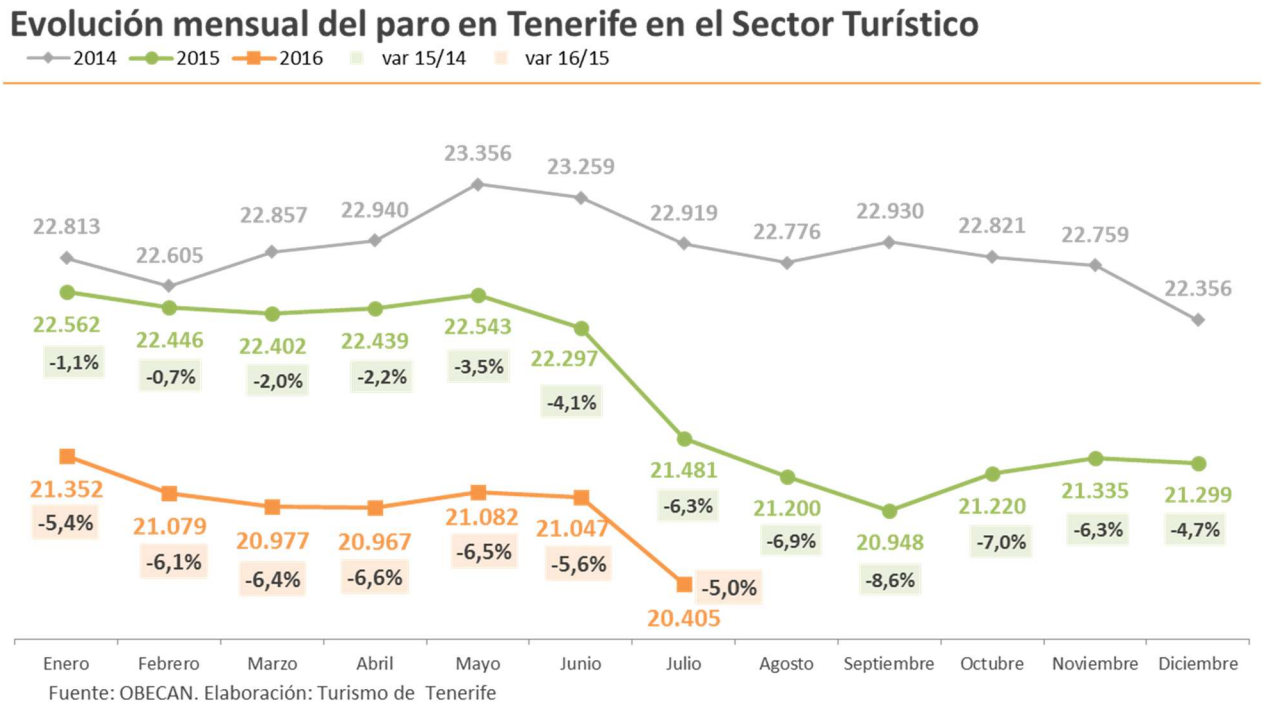

El mes de julio arroja las menores cifras de paro en el sector turístico de Tenerife en lo que llevamos de año, y habría que remontarse a julio de 2011 (19.963 parados) para encontrar en la serie del mes cifras inferiores al registro alcanzado en julio de este año (20.405 parados).

En el conjunto de **Canarias,** el número de desempleados en situación de paro en el sector turístico asciende a 49.012 personas, resultado también positivo en el mes, al registrar un descenso interanual de un -62%, lo que supone -3.234 parados menos. Un descenso también más acentuado que el producido en el global de la economía Canaria (-4,9%).

En comparativa intermensual, Canarias experimentó un descenso de paro en julio del -3,8% respecto a las cifras de paro de junio (-1.949600 parados menos en el sector).

Se reduce el paro en la mayoría de las ramas características del sector turístico, salvo en las *Actividades de biblioteca, archivos, museos y otras actividades culturales* (+1,1%) y Actividades de creación, artísticas y espectáculos (+6,6%).

Paro registrado por sectores económicos (julio)

	2015		2016		var 16/15	
	Canarias	Tenerife	Canarias	Tenerife	Canarias	Tenerife
Agricultura	5.007	2.002	5.447	2.116	8,8%	5,7%
Construcción	32.028	14.017	28.468	12.316	-11,1%	-12,1%
Industria	10.743	4.533	9.656	4.128	-10,1%	-8,9%
Servicios	182.683	75.977	172.551	72.608	-5,5%	-4,4%
Comercio	41.721	18.379	38.861	17.286	*-6,9%*	*-5,9%*
Hostelería	38.175	15.793	36.191	15.165	*-5,2%*	*-4,0%*
Resto de servicios	102.787	41.805	97.499	40.157	*-5,1%*	*-3,9%*
Sin actividad económica	13.445	5.434	15.947	6.626	*18,6%*	*21,9%*
Total Sectores	**243.906**	**101.963**	**232.069**	**97.794**	**-4,9%**	**-4,1%**
Total Sector Turístico	**52.246**	**21.481**	**49.012**	**20.405**	**-6,2%**	**-5,0%**
Servicios de comidas y bebidas	23.274	10.426	22.521	10.327	*-3,2%*	*-0,9%*
Servicios de alojamiento	14.901	5.367	13.670	4.838	*-8,3%*	*-9,9%*
Transporte terrestre	4.615	1.841	4.011	1.646	*-13,1%*	*-10,6%*
Actividades deportivas, recreativas y de entretenimiento	2.649	1.153	2.552	1.094	*-3,7%*	*-5,1%*
Actividades de alquiler	2.100	811	1.819	694	*-13,4%*	*-14,4%*
Actividades anexas al transporte	1.988	642	1.777	554	*-10,6%*	*-13,7%*
Actividades de creación, artísticas y espectáculos	908	414	968	470	*6,6%*	*13,5%*
Actividades de agencias de viajes, operadores turísticos, servicios de reservas y actividades relacionadas con los mismos	790	378	748	380	*-5,3%*	*0,5%*
Transporte aéreo	428	224	388	201	*-9,3%*	*-10,3%*
Transporte marítimo	417	159	380	142	*-8,9%*	*-10,7%*
Actividades de bibliotecas, archivos, museos y otras actividades culturales	176	66	178	59	*1,1%*	*-10,6%*

Fuente: OBECAN. Elaboración: Turismo de Tenerife

CONTRATOS REGISTRADOS EN TENERIFE Y CANARIAS (julio 2016)

Total sectores económicos

En el mes de julio se formalizaron en **Tenerife** un total de 30.562 nuevas contrataciones, un -1% menos que el mismo mes de 2015 (-312 contrataciones menos). En la comparativa intermensual en cambio, se registra un incremento del +7,7% en las contrataciones respecto al mes de junio, crecimiento equivalente a 2.191 contratos más.

Distribución del número de contratos realizados en Tenerife según sectores de actividad (julio 2016)

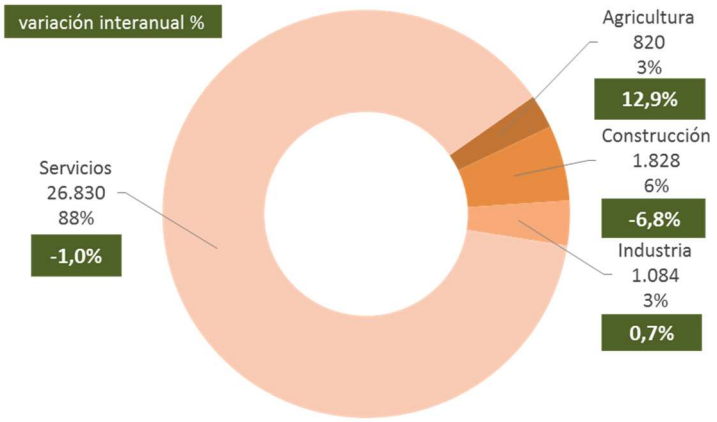

FUENTE: OBECAN. ELABORACIÓN: Turiso de Tenerife

Se reduce el número de contratos en el sector Servicios respecto al año anterior un -1%, con descenso por la vía de la rama de Hostelería (-1,2%) y otros servicios, mientras que aumentan las contrataciones en la rama de Comercio (+5,8%). Este descenso de los contratos en Servicios, unido al descenso de contrataciones en la Construcción (-6,8%), induce a ese comportamiento negativo del mes para el conjunto de la Economía insular.
Cabe señalar como explicación al comportamiento que experimenta el sector servicios en general y el turístico en particular (que reduce contratos en el mes un 1,4%), que este descenso vendría asociado a un adelanto de las contrataciones turísticas al mes de junio (donde recordamos que el incremento alcanzó un +19,3%), como consecuencia de la buena situación turística que vive la Isla, y donde los empresarios turísticos posiblemente se hayan visto obligados a adelantar sus expectativas de contratación a meses no centrales del verano, como ocurría en años anteriores, para así poder satisfacer los importantes incrementos de flujos turísticos que está viviendo la Isla a lo largo del año. De enero a junio, Tenerife ha incrementado sus turistas un +9,8% en comparación al año anterior.

El resto de Sectores, el Agrícola y la Industria obtienen en el mes resultados positivos en cuanto a sus contrataciones, con incrementos en el primero cercano al +13%, y de moderado incremento en el caso de la Industria (+0,7%).

En **Canarias** en cambio**,** las contrataciones del mes registran un crecimiento de un +1,8%, para un total de 73.205 nuevos contratos (+1.321 más que en el mismo mes del año anterior). También se incrementan las contrataciones respecto al mes de junio un +8% (5.397 contratos más).

Dos de los grandes sectores reducen sus contrataciones en el mes en Canarias, el agrícola un -7,1% y el sector de la construcción (-8,6%) respecto a julio del año anterior. Por el contrario, aumentan los contratos en Industria (+2,4%), así como en los Servicios (+2,8%), en este caso impulsado por la mejora de contratos en el comercio (+7%) y resto de Servicios (+4,4%), frente al leve descenso que también registra Canarias en la rama de Hostelería (-0,5%).

Sector Turismo

El sector turístico de **Tenerife** formalizó en julio un total de 13.211 nuevas contrataciones, lo que supone, tal y como se indicó anteriormente, un descenso del 1,4% respecto al mismo mes del año anterior (189 contratos menos). Por su parte, en comparativa intermensual, las contrataciones del sector se incrementan respecto al mes de junio un +3,8%, lo que supone 481 contratos.
Dentro del sector, la Hostelería acumuló un descenso de contratos de un 1,2% (118 contratos menos que un año antes), derivado de una aminoración de contratos en los Servicios de comidas y bebidas (-2,3%, 112 contratos menos) y la estabilidad en los Servicios de alojamiento (-0,1%; 6 contratos menos).
Como se ha indicado, este menor dinamismo de las contrataciones turísticas en julio respecto a julio del año anterior, responde más a un adelanto de las contrataciones de la temporada estival a meses de mayo y junio, como respuesta a los buenos datos de flujos turísticos que registra Tenerife, más que a una debilidad del sector, ya que si tenemos en cuenta el acumulado del año, las contrataciones de enero a julio en el sector turístico de Tenerife acumulan un crecimiento del +14,1%.
Asimismo, hay que destacar que Tenerife registra este año 2016 los mayores niveles de contratación de la serie histórica disponible, y en términos de empleo (puestos de trabajo), según los últimos datos de empleo registrado (ISTAC, II trimestre 2016)) Tenerife consolida la recuperación tras la crisis sufrida, con volúmenes de puestos de trabajo en el sector superiores a los existentes antes de la crisis, donde se toca fondo en el II trimestre de 2010, tal y como podemos observar en el siguiente gráfico.

Evolución trimestral de la estimación de puestos de trabajo en el sector turismo de Tenerife (ISTAC)

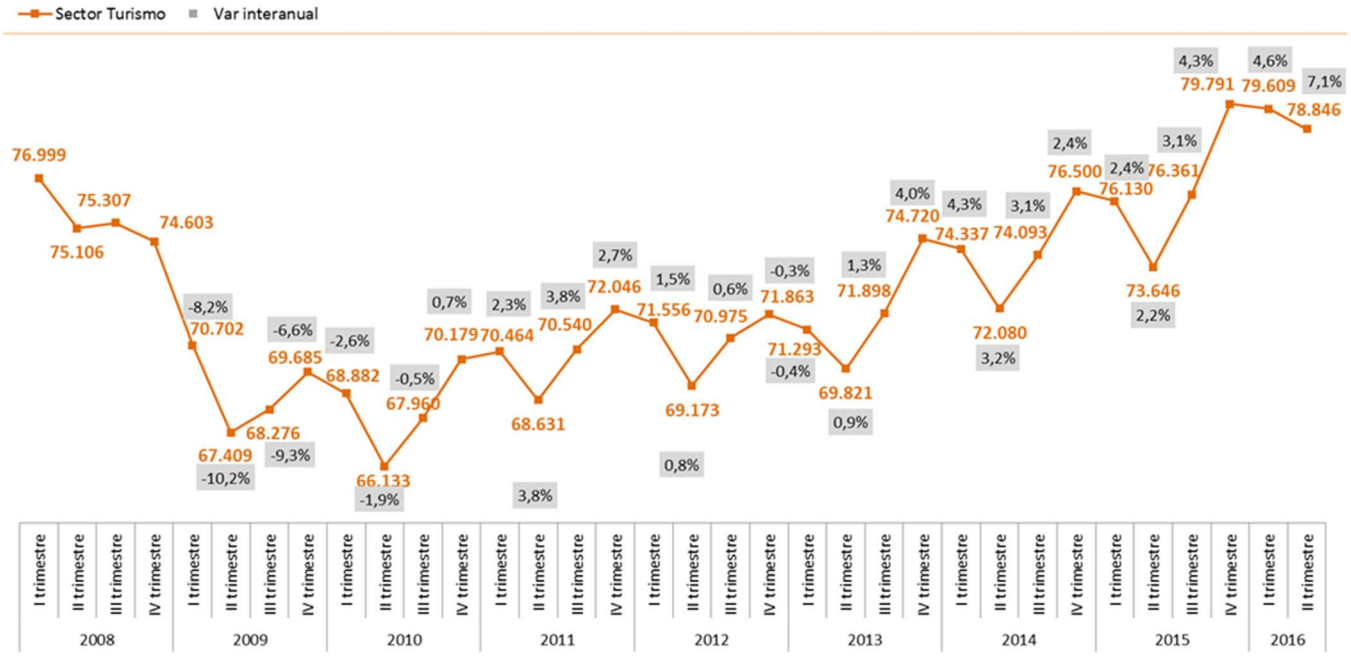

Fuente: ISTAC. Elaboración: Turismo de Tenerife

Sin duda la importancia del sector Turístico insular se pone de manifiesto en el hecho de que este sector aportó en el mes el 43,2% del total de las contrataciones formalizadas en la economía insular, y el 49,2% de los contratos registrados en el sector Servicios.

Contratos registrados en el servicio público de empleo estatal (SPEE) (julio 2016)

		Mes actual	Var (%) año anterior	Dif. Año anterior	Mes anterior	var (%) mes actual respecto al mes anterior	dif. mes actual respecto al mes anterior
DATO PARA TENERIFE	**TOTAL SECTORES**	**30.562**	**-1,0%**	**-312**	**28.371**	**7,7%**	**2.191**
	SECTOR TURÍSTICO	**13.211**	**-1,4%**	**-189**	**12.730**	**3,8%**	**481**
	SECTOR HOSTELERÍA	**10.046**	**-1,2%**	**-118**	**9.894**	**1,5%**	**152**
	Servicios de alojamiento	5.197	-0,1%	-6	5.010	3,7%	187
	Servicios de comidas y bebidas	4.849	-2,3%	-112	4.884	-0,7%	-35
DATO PARA CANARIAS	**TOTAL SECTORES**	**73.205**	**1,8%**	**1.321**	**67.808**	**8,0%**	**5.397**
	SECTOR TURÍSTICO	**33.141**	**0,2%**	**66**	**31.124**	**6,5%**	**2.017**
	SECTOR HOSTELERÍA	**25.044**	**-0,5%**	**-119**	**24.031**	**4,2%**	**1.013**
	Servicios de alojamiento	13.188	-6,1%	-855	12.986	1,6%	202
	Servicios de comidas y bebidas	11.856	6,6%	736	11.045	7,3%	811

NOTA: RAMA HOSTELERÍA= Servicios de alojamientos y Servicios de comida y bebida. SECTOR TURÍSTICO (incluye actividades características del turismo según recomendaciones internacionales (OMT)
Fuente: OBECAN. Elaboración: Turismo de Tenerife

Evolución mensual de los contratos en Tenerife en el Sector Turístico

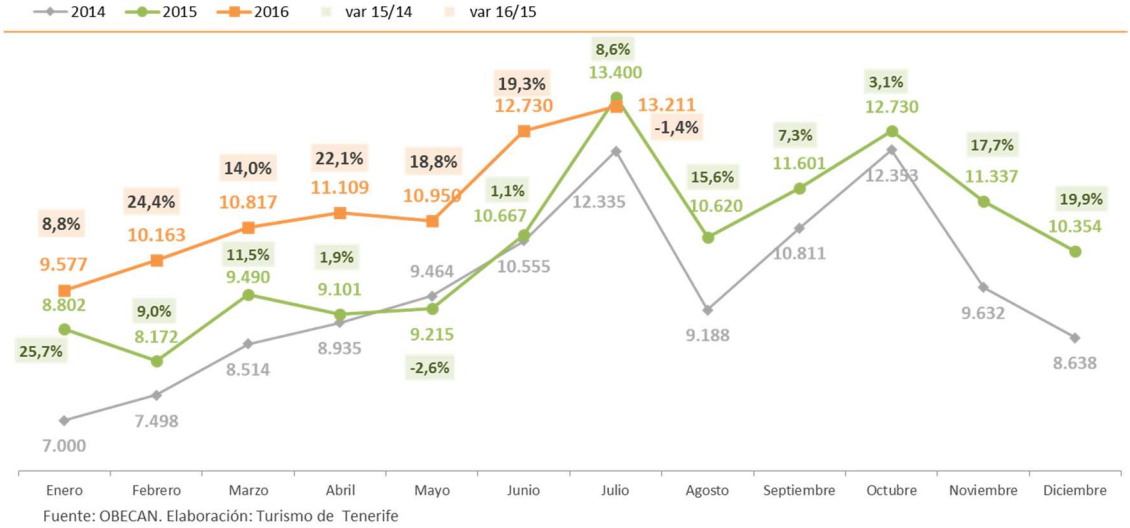

Fuente: OBECAN. Elaboración: Turismo de Tenerife

El 76% de las contrataciones del Sector Turístico se formalizaron en julio en las dos ramas que conforman la hostelería (Servicios de alojamiento y Servicios de comida y bebida), las cuales han experimentado dispar comportamiento: estabilidad en el primer caso (-0,1%) y descenso en contrataciones en el caso de los servicios de bebidas y comidas (-2,3%), tal y como se ha comentado en páginas anteriores.

Contratos registrados en Turismo por rama de actividad en Tenerife (julio 2016)

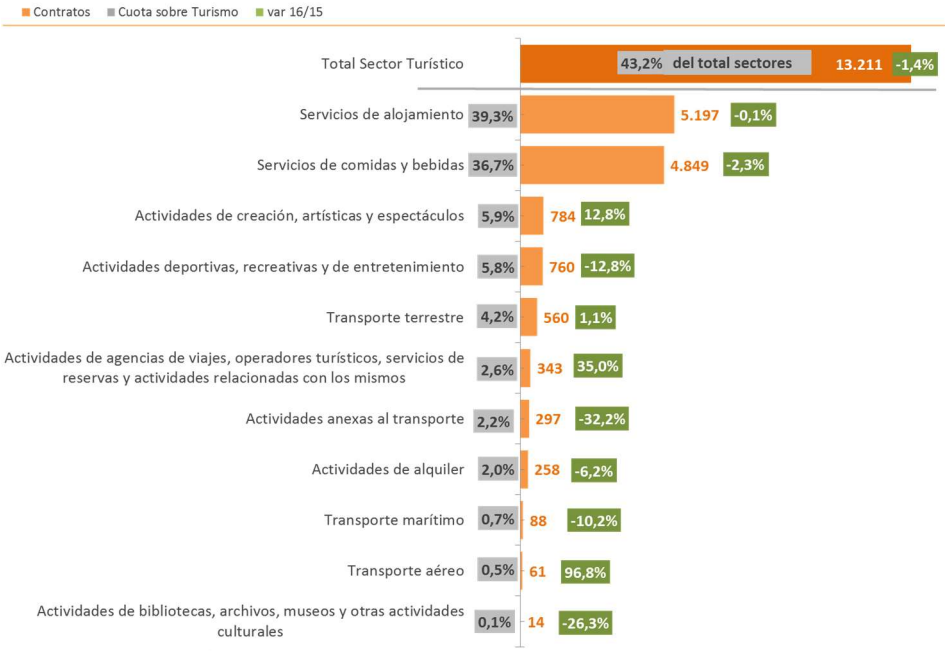

Fuente: OBECAN. Elaboración: Turiso de Tenerife

Otras ramas características del sector turístico aumentan las contrataciones en julio, como son las actividades de creación, artísticas y espectáculos (+12,8%), transporte terrestre (+1,1%) y aéreo (duplica), y las actividades de agencias de viajes (+35%). El resto de actividades, reducen sus contrataciones en el mes.

En relación a **Canarias,** el Sector Turístico refleja estabilidad en sus contrataciones en el mes (+0,2%, +66 contratos más). A diferencia de Tenerife, en Canarias aumentan las contrataciones en los servicios de comidas y bebidas (+6,6%). Mientras, se reducen los contratos en servicios de alojamiento (-6,1%), provocando que la Hostería aminore un 0,5% sus contrataciones (119 contratos menos).

Contratos por sectores económicos (julio)

	2015		2016		var 16/15		Cuota sobre el total 2016	
	Canarias	Tenerife	Canarias	Tenerife	Canarias	Tenerife	Canarias	Tenerife
Agricultura	1.710	726	1.588	820	-7,1%	12,9%	2,2%	2,7%
Construcción	4.652	1.961	4.250	1.828	-8,6%	-6,8%	5,8%	6,0%
Industria	2.495	1.076	2.554	1.084	2,4%	0,7%	3,5%	3,5%
Servicios	63.027	27.111	64.813	26.830	2,8%	-1,0%	88,5%	87,8%
Comercio	9.189	4.016	9.834	4.250	*7,0%*	*5,8%*	13,4%	13,9%
Hostelería	25.163	10.164	25.044	10.046	*-0,5%*	*-1,2%*	34,2%	32,9%
Resto de servicios	28.675	12.931	29.935	12.534	*4,4%*	*-3,1%*	40,9%	41,0%
Total Sectores	**71.884**	**30.874**	**73.205**	**30.562**	1,8%	-1,0%	100,0%	100,0%
Total Sector Turístico	**33.075**	**13.400**	**33.141**	**13.211**	0,2%	-1,4%	45,3%	43,2%
Servicios de alojamiento	14.043	5.203	13.188	5.197	*-6,1%*	*-0,1%*	*39,8%*	*39,3%*
Servicios de comidas y bebidas	11.120	4.961	11.856	4.849	*6,6%*	*-2,3%*	*35,8%*	*36,7%*
Actividades de creación, artísticas y espectáculos	1.367	695	1.395	784	*2,0%*	*12,8%*	*4,2%*	*5,9%*
Actividades deportivas, recreativas y de entretenimiento	2.046	872	1.927	760	*-5,8%*	*-12,8%*	*5,8%*	*5,8%*
Transporte terrestre	1.571	554	1.618	560	*3,0%*	*1,1%*	*4,9%*	*4,2%*
Actividades de agencias de viajes, operadores turísticos, servicios de reservas y actividades relacionadas con los mismos	447	254	604	343	*35,1%*	*35,0%*	*1,8%*	*2,6%*
Actividades anexas al transporte	1.163	438	1.076	297	*-7,5%*	*-32,2%*	*3,2%*	*2,2%*
Actividades de alquiler	640	275	683	258	*6,7%*	*-6,2%*	*2,1%*	*2,0%*
Transporte marítimo	526	98	538	88	*2,3%*	*-10,2%*	*1,6%*	*0,7%*
Transporte aéreo	102	31	205	61	*101,0%*	*96,8%*	*0,6%*	*0,5%*
Actividades de bibliotecas, archivos, museos y otras actividades culturales	50	19	51	14	*2,0%*	*-26,3%*	*0,2%*	*0,1%*

Fuente: OBECAN. Elaboración: Turismo de Tenerife

Además de la reducción de contrataciones en los Servicios de alojamiento en el conjunto de Canarias, otras ramas registran menor dinamismo, como son las Actividades deportivas, recreativas y de entretenimiento, así como las actividades anexas al transporte. El resto de ramas características del turismo incrementan sus contratos en Canarias en el mes de julio.

CONTRATOS REGISTRADOS EN TENERIFE Y CANARIAS: Acumulado julio 2016

Total sectores económicos

Pasado el ecuador del año, hasta julio se han formalizado en **Tenerife** un total de 180.549 nuevos contratos en el conjunto de la economía insular, +9.321 más que en el mismo periodo de 2015, lo que supone un incremento interanual del +5,4%.

En **Canarias** también aumentan las contrataciones en el conjunto de la economía, en este caso un +7,7% (+30.435 contratos más), para un total de 426.844 contratos formalizados en los 7 meses del año.

Contratos registrados en el servicio público de empleo estatal (SPEE) (acumulado julio 2016)

		Acumulado año	Var (%) año anterior	Dif. Año anterior	acumulado año anterior
DATO PARA TENERIFE	TOTAL SECTORES	180.549	5,4%	9.321	171.228
	SECTOR TURÍSTICO	78.557	14,1%	9.710	68.847
	SECTOR HOSTELERÍA	61.103	15,4%	8.171	52.932
	Servicios de alojamiento	31.989	17,4%	4.730	27.259
	Servicios de comidas y bebidas	29.114	13,4%	3.441	25.673
DATO PARA CANARIAS	TOTAL SECTORES	426.844	7,7%	30.435	396.409
	SECTOR TURÍSTICO	189.779	11,8%	20.074	169.705
	SECTOR HOSTELERÍA	146.060	13,2%	17.067	128.993
	Servicios de alojamiento	79.590	11,3%	8.069	71.521
	Servicios de comidas y bebidas	66.470	15,7%	8.998	57.472

NOTA: RAMA HOSTELERÍA= Servicios de alojamientos y Servicios de comida y bebida. SECTOR TURÍSTICO (incluye actividades características del turismo según recomendaciones internacionales (OMT)
Fuente: OBECAN. Elaboración: Turismo de Tenerife

En general, son los subsectores de la *Hostelería, Comercio, Actividades administrativas, Actividades de la información y comunicación y las relacionadas con el Transporte* las que impulsan los buenos resultados de las contrataciones en el conjunto de la economía tinerfeña y canaria en lo que llevamos de año.

Sector Turismo

El sector turístico de **Tenerife** ha formalizado de enero a julio 2016 un total de 78.557 nuevas contrataciones, lo que supone un crecimiento del +14,1% respecto al mismo período del año 2015 y, en términos absolutos, se traduce en 9.710 contratos más que hace un año. Este sector aporta a la economía insular el 43,5% del total de contratos formalizados durante este periodo.

La rama de la Hostelería representa el 77,8% de las contrataciones realizadas en el sector turístico insular, formalizando esta actividad un total de 61.103 contrataciones, un +15,4% superior a la cifra del año anterior (+8.171 contratos más). El crecimiento se produce tanto en los *Servicios de alojamiento,* que con 31.989 contratos generados, aumentaron un +17,4% (+4.730 contratos), como en *los Servicios de comidas y bebidas,* que acumulan hasta julio un incremento del +13,4% (+3.441 contratos más), para un total de 29.114 contratos formalizados. Además de éstas, las restantes ramas características de la actividad turística tienen también un balance positivo de contrataciones en el acumulado del año, tal y como se observa en el gráfico siguiente.

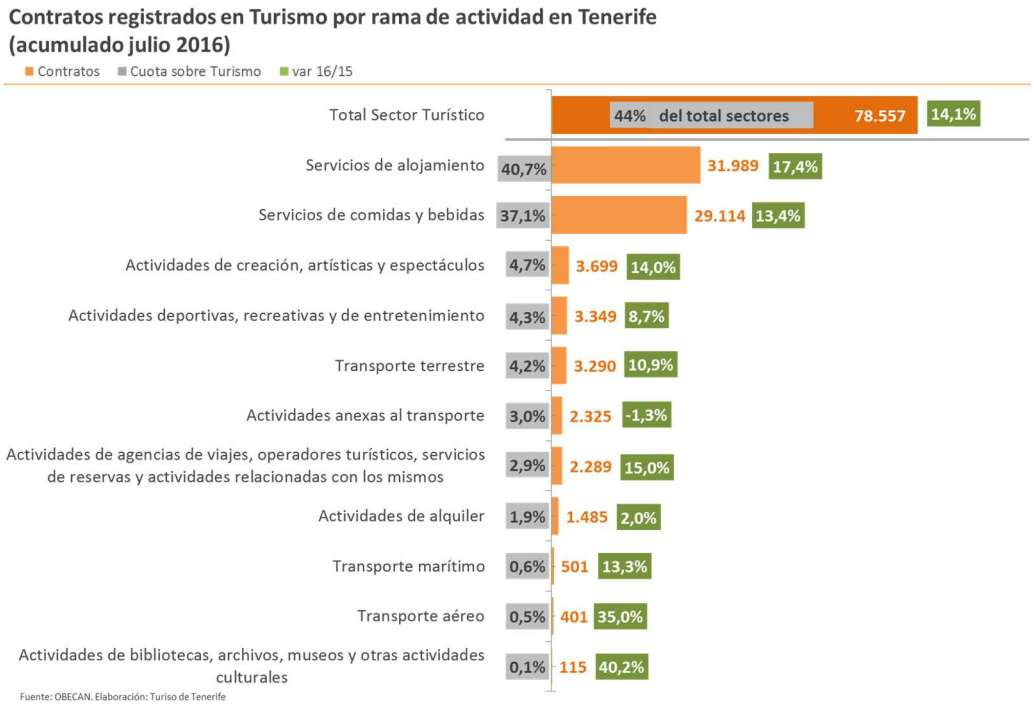

En él, se puede observar que tan sólo las actividades anexas al transporte reducen en el acumulado del año la generación de contratos (-1,3%), mientras que el resto experimentan notables incrementos.

En **Canarias**, el sector turístico evoluciona igualmente de manera positiva en el año, registrando en los siete primeros meses del año un total de 189.779 nuevos contratos, que se traducen en un incremento del +11,8% respecto al año anterior (+20.074 contratos más).

Contratos por sectores económicos (acumulado julio)

	2015		2016		var 16/15		Cuota sobre el total 2016	
	Canarias	Tenerife	Canarias	Tenerife	Canarias	Tenerife	Canarias	Tenerife
Agricultura	8.653	3.798	7.743	3.934	-10,5%	3,6%	1,8%	2,2%
Construcción	30.773	13.630	32.004	13.182	4,0%	-3,3%	7,5%	7,3%
Industria	15.652	6.362	16.278	6.274	4,0%	-1,4%	3,8%	3,5%
Servicios	341.331	147.438	370.819	157.159	8,6%	6,6%	86,9%	87,0%
Comercio	51.628	23.097	56.683	24.587	*9,8%*	*6,5%*	13,3%	13,6%
Hostelería	128.993	52.932	146.060	61.103	*13,2%*	*15,4%*	34,2%	33,8%
Resto de servicios	160.710	71.409	168.076	71.469	*4,6%*	*0,1%*	39,4%	39,6%
Total Sectores	396.409	171.228	426.844	180.549	7,7%	5,4%	100,0%	100,0%
Total Sector Turístico	169.705	68.847	189.779	78.557	11,8%	14,1%	44,5%	43,5%
Servicios de alojamiento	71.521	27.259	79.590	31.989	*11,3%*	*17,4%*	*41,9%*	*40,7%*
Servicios de comidas y bebidas	57.472	25.673	66.470	29.114	*15,7%*	*13,4%*	*35,0%*	*37,1%*
Actividades de creación, artísticas y espectáculos	7.003	3.246	7.186	3.699	*2,6%*	*14,0%*	*3,8%*	*4,7%*
Actividades deportivas, recreativas y de entretenimiento	8.249	3.081	8.822	3.349	*6,9%*	*8,7%*	*4,6%*	*4,3%*
Transporte terrestre	8.342	2.966	8.953	3.290	*7,3%*	*10,9%*	*4,7%*	*4,2%*
Actividades anexas al transporte	6.577	2.355	6.789	2.325	*3,2%*	*-1,3%*	*3,6%*	*3,0%*
Actividades de agencias de viajes, operadores turísticos, servicios de reservas y actividades relacionadas con los mismos	3.277	1.990	3.526	2.289	*7,6%*	*15,0%*	*1,9%*	*2,9%*
Actividades de alquiler	3.676	1.456	3.834	1.485	*4,3%*	*2,0%*	*2,0%*	*1,9%*
Transporte marítimo	2.371	442	2.734	501	*15,3%*	*13,3%*	*1,4%*	*0,6%*
Transporte aéreo	935	297	1.527	401	*63,3%*	*35,0%*	*0,8%*	*0,5%*
Actividades de bibliotecas, archivos, museos y otras actividades culturales	282	82	348	115	*23,4%*	*40,2%*	*0,2%*	*0,1%*

Fuente: OBECAN. Elaboración: Turismo de Teneirfe

La Hostelería registra un incremento de sus contrataciones de un +13,2%, y dentro de ella, la rama de *servicios de alojamientos* incrementa sus contrataciones un +11,3%, y la rama de los *servicios de comidas y bebidas* un +15,7%.

En el caso de Canarias, las restantes ramas características del sector turístico mejoran sus contrataciones, incluidas las anexas al transporte, que en el caso de Tenerife era la única rama que aminoraba contrataciones en el año (-1,3%).

CARACTERÍSTICAS DE LAS CONTRATACIONES EN EL SECTOR TURÍSTICO DE TENERIFE
Julio y acumulado 2016

Duración del contrato

En el sector turístico insular, el 91% de las contrataciones formalizadas en julio fueron temporales, mientras que un 9% han sido de carácter indefinido. Los contratos temporales se redujeron un -1,3% en el mes, mientras que los de duración indefinida se retraen un -2,8%.

Los datos para el acumulado a julio 2016 muestran que el 89% de las contrataciones formalizadas han sido bajo la modalidad temporal, aumentando un +13,5%. Los contratos indefinidos, que representaron el 11% de las contrataciones, acumulan un crecimiento en el año de un +19%.

Los niveles más altos de contratación indefinida para el período acumulado se registran en *los servicios de Transportes terrestres (24% de sus contratos fueron indefinidos), en el Transporte marítimo (20% indefinidos) y Servicios de comidas y bebidas (17,5% de los contratos son indefinidos).* Sin embargo, las menores cuotas de contratación indefinida se producen en los *Servicios de alojamiento (4,5%), en las Actividades de creación, artísticas y espectáculos (4,9% de contratación indefinida) y en las Actividades anexas al transporte (6%).*

Contratos registrados en el sector Turístico de Tenerife según duración del contrato (julio 2016)

	contratos	diferencia absoluta	variación interanual	Cuota
Total contratos	13.211	-189	-1,4%	100%
Contratos indefinidos*	1.213	-35	-2,8%	9%
Contratos temporales	11.998	-154	-1,3%	91%

(*) Incluye contratos convertidos en indefinidos
Fuente: OBECAN. Elaboración: Turismo de Tenerife

Contratos registrados en el sector Turístico de Tenerife según duración del contrato (acumulado julio 2016)

	contratos	diferencia absoluta	variación interanual	Cuota
Total contratos	78.557	9.710	14,1%	100%
Contratos indefinidos*	8.606	1.377	19,0%	11%
Contratos temporales	69.951	8.333	13,5%	89%

(*) Incluye contratos convertidos en indefinidos
Fuente: OBECAN. Elaboración: Turismo de Tenerife

Respecto a la **nacionalidad de los contratados** en el mes, el 80% de los contratos del sector Turístico de Tenerife se hicieron a españoles. Un 11% corresponden a extranjeros no comunitarios y un 10% a extranjeros comunitarios. Cae la contratación de españoles (-2,1%) y extranjeros no comunitarios (-1,2%), mientras que se incrementan los contratos a ciudadanos comunitarios (+4,7%).
De **enero a julio**, las cuotas por grandes grupos de nacionalidades se reparten entre un 78% de contratos a españoles (+13,6%), un 10% se formalizaron a extranjeros comunitarios (+19%) y un 12% a extranjeros no comunitarios (+13,3%).

Contratos registrados en el sector Turístico de Tenerife (julio 2016)

	contratos	diferencia absoluta	variación interanual	Cuota
Total contratos	13.211	-189	-1,4%	100%
Españoles	10.507	-230	-2,1%	80%
Extranjeros comunitarios	1.284	58	4,7%	10%
Extranjeros no comunitarios	1.420	-17	-1,2%	11%

(*) Incluye contratos convertidos en indefinidos
Fuente: OBECAN. Elaboración: Turismo de Tenerife

Contratos registrados en el sector Turístico de Tenerife (acumulado julio 2016)

	contratos	diferencia absoluta	variación interanual	Cuota
Total contratos	78.557	9.710	14,1%	100%
Españoles	61.600	7.390	13,6%	78%
Extranjeros comunitarios	7.819	1.247	19,0%	10%
Extranjeros no comunitarios	9.138	1.073	13,3%	12%

(*) Incluye contratos convertidos en indefinidos
Fuente: OBECAN. Elaboración: Turismo de Tenerife

Las nacionalidades comunitarias con mayor peso de contrataciones en ambos periodos son la italiana, británica, portuguesa y alemana. Y las no comunitarias de mayor contratación, la cubana, colombiana, venezolana y marroquí.

Nivel formativo de los contratos formalizados (acumulado 2016)

Para el 60,1% de las contrataciones realizadas en el sector turístico de la Isla hasta julio, los contratados disponían de un nivel formativo (CNED) de Educación Secundaria (47.231 contratos), segmento mayoritario en las contrataciones.

Un 26,2% de los contratos se realizaron a personas con cualificación de Educación Primaria (20.574).

Contaban con Formación Profesional un 6,1%, y con Estudios Universitarios un 2,7%.

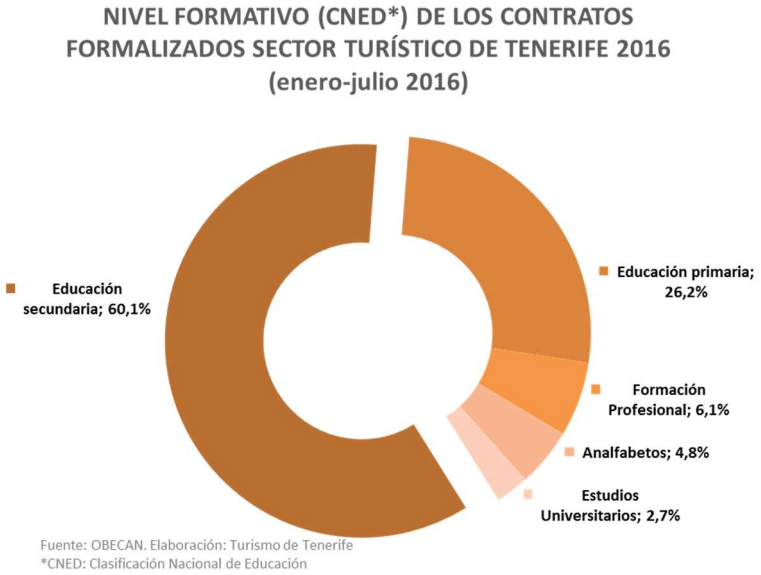

El restante 4,8% carecía de nivel formativo (con calificación CNED de Analfabetos).

De enero a julio 2016 aumentan las contrataciones en todos los niveles formativos, con crecimientos que superan al incremento medio del sector turístico (+14,1%) en las contrataciones con niveles educativos de Educación Primaria (+26,5%) así como en las de Formación Profesional (+16,1%). Las contrataciones a personas con Estudios Universitarios aumentaron un +4%, y a las que cuentan con educación secundaria un +10,3%.

Ocupaciones de los contratos formalizados (Acumulado julio 2016)

Las ocupaciones más contratadas en el sector turístico insular fueron las de Camareros asalariados (34,2% de los contratos formalizados en el sector turístico). También es alto el porcentaje de contratos de Personal de limpieza de oficinas, hoteles y otros establecimientos (16,7%), así como los ayudantes de cocina (7,3%) y los cocineros asalariados (6,9%). Ocupaciones con alto peso en formación de Primaria y Secundaria, y en el caso de los cocineros, también de FP.

En todas estas ocupaciones aumenta la contratación hasta julio. En otras ocupaciones con menor cuota, destacan los incrementos de contrataciones de *Peones de las industrias manufactureras, Mozos de equipaje y afines, Monitores de actividades recreativas y de entretenimiento; recepcionistas de hoteles, Socorristas, o empleados administrativos*.

PARO Y CONTRATOS EN EL CONJUNTO DE LA ECONOMÍA ESPAÑOLA

El número de parados registrados en las Oficinas de los Servicios Públicos de Empleo ha bajado en julio en 83.993 personas en comparativa intermensual, o sea, respecto a junio. Esta es la mayor reducción en un mes de julio desde 1.997. De esta forma, la cifra total de parados registrados se sitúa en 3.683.061, la más baja desde agosto de 2009, tal y como se señala en su nota de prensa el Ministerio de Empleo.

Respecto a julio del año anterior, el paro ha bajado en 363.215 personas, lo que en términos porcentuales supone un descenso del 9%, y el mejor dato desde el año 1.999.

Tanto en comparativa intermensual como interanual, el paro registrado baja en todas las Comunidades Autónomas en el mes de julio. En relación a Canarias, el descenso en el mes (-4,8%) es menos acentuado que el que registra el conjunto del país (-9%).

PARO REGISTRADO POR COMUNIDADES AUTÓNOMAS
julio 2016

COMUNIDADES AUTÓNOMAS	TOTAL	VARIACIÓN MENSUAL ABSOLUTA	VARIACIÓN MENSUAL RELATIVA	VARIACIÓN ANUAL ABSOLUTA	VARIACIÓN ANUAL RELATIVA
ANDALUCIA	902.138	-23.651	-2,55	-80.287	-8,17
ARAGON	77.770	-1.292	-1,63	-14.034	-15,29
PRINCIPADO DE ASTURIAS	80.083	-3.370	-4,04	-6.468	-7,47
ILLES BALEARS	45.530	-748	-1,62	-8.877	-16,32
CANARIAS	232.069	-4.807	-2,03	-11.837	-4,85
CANTABRIA	39.579	-2.479	-5,89	-3.036	-7,12
CASTILLA-LA MANCHA	192.450	-679	-0,35	-22.686	-10,54
CASTILLA Y LEON	171.845	-3.899	-2,22	-17.486	-9,24
CATALUÑA	441.016	-9.044	-2,01	-60.769	-12,11
COM. VALENCIANA	431.118	-7.545	-1,72	-42.762	-9,02
EXTREMADURA	115.950	-2.236	-1,89	-7.169	-5,82
GALICIA	195.457	-11.863	-5,72	-20.914	-9,67
COM. DE MADRID	418.405	-7.135	-1,68	-36.256	-7,97
REGION DE MURCIA	114.762	-2.088	-1,79	-12.182	-9,60
COM. FORAL DE NAVARRA	39.606	-52	-0,13	-2.724	-6,44
PAIS VASCO	141.464	-2.961	-2,05	-12.409	-8,06
LA RIOJA	19.019	-176	-0,92	-2.464	-11,47
CEUTA	13.170	304	2,36	-31	-0,23
MELILLA	11.630	-272	-2,29	-824	-6,62
TOTAL	**3.683.061**	**-83.993**	**-2,23**	**-363.215**	**-8,98**

FUENTE: SEPE. ELABORACIÓN: TURISMO DE TENERIFE

En lo relativo a contrataciones en España, en julio se formalizaron 1.816.271 contratos, lo que supone un incremento del +1,14% sobre el mismo mes de 2015, y un descenso del -5,4% en comparativa intermensual respecto al dato de junio.
A diferencia de junio, donde prácticamente todas las CCAA aumentaban sus contrataciones, en el mes de julio seis de ellas, junto con las Ciudades Autónomas de Ceuta y Melilla, reducen sus contrataciones en comparación al año anterior, tal y como se puede constatar en la tabla siguiente.

CONTRATOS POR COMUNIDADES AUTÓNOMAS

julio 2016

COMUNIDADES AUTÓNOMAS	MES	VARIACIÓN MENSUAL ABSOLUTA	VARIACIÓN MENSUAL RELATIVA	VARIACIÓN ANUAL ABSOLUTA	VARIACIÓN ANUAL RELATIVA
ANDALUCIA	363.565	-35.592	-8,92	11.315	3,21
ARAGON	54.605	-5.610	-9,32	1.203	2,25
PRINCIPADO DE ASTURIA	32.909	-468	-1,40	-906	-2,68
ILLES BALEARS	53.460	-6.385	-10,67	3.537	7,08
CANARIAS	73.205	5.397	7,96	1.321	1,84
CANTABRIA	24.140	456	1,93	-922	-3,68
CASTILLA-LA MANCHA	82.092	-10.261	-11,11	3.431	4,36
CASTILLA Y LEON	89.011	1.085	1,23	1.057	1,20
CATALUÑA	300.852	3.961	1,33	10.352	3,56
COM. VALENCIANA	169.178	-2.595	-1,51	-2.086	-1,22
EXTREMADURA	57.798	-10.528	-15,41	-1.063	-1,81
GALICIA	99.487	6.194	6,64	556	0,56
COM. DE MADRID	205.625	-22.084	-9,70	98	0,05
REGION DE MURCIA	81.942	-15.894	-16,25	-1.365	-1,64
COM. FORAL DE NAVARR/	31.789	-7	-0,02	-1.770	-5,27
PAIS VASCO	79.612	-9.662	-10,82	-3.998	-4,78
LA RIOJA	13.025	-2.016	-13,40	442	3,51
CEUTA	1.579	54	3,54	-486	-23,54
MELILLA	1.589	-36	-2,22	-13	-0,81
ZONA EXTRANJERA	808	-78	-8,80	-145	-15,22
TOTAL	**1.816.271**	**-104.069**	**-5,42**	**20.558**	**1,14**

FUENTE: SEPE. ELABORACIÓN: TURISMO DE TENERIFE

(*) Incluye contratos convertidos en indefinidos

De enero a julio, España registra un total de 11.310.079 contratos, formalización que acumula un incremento respecto al año anterior cercano al +7%, y que se traduce en 738.055 contratos más que en igual período del año anterior.

En el conjunto nacional, la contratación indefinida en julio supuso un 7,6% del total de contratos formalizados en el mes (+10,9%), y la temporal un 92,4% (+0,4%). Este ratio de temporalidad a nivel nacional supera el que registra Canarias (88,5%) y Tenerife (88,3%).